



ព្រះរាជាណាចក្រកម្ពុជា  
ជាតិ សាសនា ព្រះមហាក្សត្រ

អគ្គនាយកដ្ឋានកៅស៊ូ  
General Directorate of Rubber

របាយការណ៍  
ស្តីពី

លទ្ធផលការងារឆ្នាំ២០១៨ និងលើកទិសដៅ  
អនុវត្តការងារឆ្នាំ២០១៩ របស់អគ្គនាយកដ្ឋានកៅស៊ូ





**មាតិកា**

**១. សេចក្តីផ្តើម..... ១**

    ១.១ ប្រវត្តិកៅស៊ូធម្មជាតិ ..... ១

    ១.២ ផលប្រយោជន៍កៅស៊ូធម្មជាតិ..... ២

    ១.៣ ស្ថានភាពកៅស៊ូធម្មជាតិលើពិភពលោកក្នុងឆ្នាំ២០១៨ ..... ២

    ១.៤ សេណារីយ៉ោកៅស៊ូធម្មជាតិឆ្នាំ២០១៩..... ៣

        ១.៤.១ ការប្រើប្រាស់កៅស៊ូធម្មជាតិ ..... ៣

        ១.៤.២ បរិមាណការផលិតកៅស៊ូធម្មជាតិ ..... ៣

        ១.៤.៣ តម្លៃកៅស៊ូនិងប្រេង ..... ៤

**២. លទ្ធផលការងារសំខាន់ៗក្នុងឆ្នាំ២០១៨ ..... ៤**

    ២.១ ការងាររដ្ឋបាលនិងនីតិកម្ម..... ៤

        ២.១.១ ការងាររដ្ឋបាលនិងបុគ្គលិក..... ៤

        ២.១.២ ការងារនីតិកម្ម ..... ៥

        ២.១.៣ ការងារផ្សព្វផ្សាយ បណ្តុះបណ្តាល និងសិក្ខាសាលា..... ៦

    ២.២ ការងារផែនការនិងហិរញ្ញវត្ថុ..... ៨

        ២.២.១ ការងារផែនការ ..... ៨

        ២.២.២ ការងារហិរញ្ញវត្ថុ..... ៩

    ២.៣ ការងារអភិវឌ្ឍន៍ ..... ១១

        ២.៣.១ ស្ថិតិផ្ទៃដី ផលិតផល និងការនាំចេញកៅស៊ូធម្មជាតិ ..... ១១

        ២.៣.២ ស្ថិតិរោងចក្រ សិប្បកម្មកែច្នៃផលិតផលកៅស៊ូធម្មជាតិ ..... ១៤

    ២.៤ ការងារពិសោធន៍និងស្រាវជ្រាវ..... ១៥

    ២.៥ ការងារសហប្រតិបត្តិការអន្តរជាតិ ..... ១៧

        ២.៥.១ សមាគមបណ្តាប្រទេសផលិតកៅស៊ូធម្មជាតិ (ANRPC)..... ១៧

        ២.៥.២ ក្រុមប្រឹក្សាស្រាវជ្រាវនិងអភិវឌ្ឍន៍កៅស៊ូអន្តរជាតិ (IRRDB) ..... ១៩

        ២.៥.៣ កិច្ចសហប្រតិបត្តិការជាមួយ CIRAD ..... ១៩

        ២.៥.៤ ទីភ្នាក់ងារបារាំងសម្រាប់ការអភិវឌ្ឍ (AFD)..... ១៩

        ២.៥.៥ អង្គការស្បៀងអាហារនិងកសិកម្ម (FAO) ..... ២០

        ២.៥.៦ កិច្ចសហប្រតិបត្តិការជាមួយសាធារណរដ្ឋប្រជាមានិតចិន ..... ២០

        ២.៥.៧ កិច្ចសហប្រតិបត្តិការជាមួយ CATAS..... ២១

        ២.៥.៨ ការរៀបចំគម្រោងអភិវឌ្ឍន៍កៅស៊ូក្នុងតំបន់ត្រីកោណអភិវឌ្ឍន៍ កម្ពុជា ឡាវ និងវៀតណាម  
                (CLV-DTA) ..... ២១

**៣. បញ្ហាប្រឈម ..... ២១**

**៤. សំណូមពរ..... ២២**

**៥. សន្និដ្ឋាន ..... ២៣**

**៦. ទិសដៅអនុវត្តការងារឆ្នាំ២០១៩..... ២៣**



**តារាង**

តារាងទី១ មន្ត្រីរាជការតាមកម្រិតជំនាញ ..... ៥

តារាងទី២ ស្ថិតិផ្ទៃដីដំណាំកៅស៊ូឆ្នាំ២០១៨ (ហិកតា) ..... ១២

តារាងទី៣ កម្មវិធីសន្និសីទកិច្ចប្រជុំនិងសន្និបាតប្រចាំឆ្នាំ២០១៨ របស់ ANRPC ..... ១៨

តារាងទី៤ ព្រឹត្តិការណ៍សំខាន់របស់ ANRPC ក្នុងឆ្នាំ២០១៩ ..... ១៨

**ដ្យាក្រាម**

ដ្យាក្រាមទី១ ការប្រៀបធៀបថវិកាអនុម័តឆ្នាំ២០១៧និង២០១៨ ..... ១០

ដ្យាក្រាមទី២ ការប្រៀបធៀបថវិកាអនុវត្តនិងថវិកាអនុម័តឆ្នាំពី២០១០-២០១៨ ..... ១១

ដ្យាក្រាមទី៣ អត្រាភាគរយនៃប្រភេទផ្ទៃដីចម្ការកៅស៊ូឆ្នាំ២០១៨ (%) ..... ១២

ដ្យាក្រាមទី៤ ទំហំប្រភេទផ្ទៃដីដំណាំកៅស៊ូឆ្នាំ២០១៤-២០១៨ (ហិកតា) ..... ១២

ដ្យាក្រាមទី៥ ផ្ទៃដីកៅស៊ូច្រើនជាង ថែទាំនិងសរុបឆ្នាំ២០១៤-២០១៨ (ហិកតា) ..... ១៣

ដ្យាក្រាមទី៦ ផលិតកម្មនិងការនាំចេញកៅស៊ូធម្មជាតិឆ្នាំ២០១៣-២០១៨ ..... ១៤

ដ្យាក្រាមទី៧ ចំនួនរោងចក្រ សិប្បកម្មកែច្នៃជ័រកៅស៊ូ និងឈើកៅស៊ូឆ្នាំ២០១៣-២០១៨ ..... ១៤

ដ្យាក្រាមទី៨ អត្រាគុណភាពផលិតផលកៅស៊ូ២០១៣-២០១៨ ..... ១៥

**ឧបសម្ព័ន្ធ**

ឧបសម្ព័ន្ធទី១ រចនាសម្ព័ន្ធអគ្គនាយកដ្ឋានកៅស៊ូ ..... ២៥

ឧបសម្ព័ន្ធទី២ លទ្ធផលនៃការអនុវត្តចង្កោមសកម្មភាពថវិកាកម្មវិធីឆ្នាំ២០១៨ ..... ២៦

ឧបសម្ព័ន្ធទី៣ គោលដៅនៃការអនុវត្តចង្កោមសកម្មភាពថវិកាកម្មវិធីឆ្នាំ២០១៩ ..... ២៩

ឧបសម្ព័ន្ធទី៤ ស្ថិតិ ផ្ទៃដី ផលិតផល និងការនាំចេញកៅស៊ូធម្មជាតិឆ្នាំ១៩៨០-២០១៨ ..... ៣២

ឧបសម្ព័ន្ធទី៥ ស្ថានភាពការងារអាជីវកម្ម ផលិតកម្ម និងនីហរវណ្ណកម្មកៅស៊ូឆ្នាំ២០១៨ ..... ៣៣

ឧបសម្ព័ន្ធទី៦ ស្ថិតិដំណាំកៅស៊ូឆ្នាំ២០១៨ ..... ៣៤

ឧបសម្ព័ន្ធទី៧ ស្ថិតិផ្ទៃដីកៅស៊ូសម្បទានដីសេដ្ឋកិច្ចឆ្នាំ២០១៨ ..... ៣៨

ឧបសម្ព័ន្ធទី៨ ស្ថិតិផ្ទៃដីអតីតចម្ការកៅស៊ូរដ្ឋនិងវិទ្យាស្ថានស្រាវជ្រាវកៅស៊ូកម្ពុជា(វសកក)ឆ្នាំ២០១៨ ..... ៤២

ឧបសម្ព័ន្ធទី៩ ស្ថិតិផ្ទៃដីដាំដុះកៅស៊ូតាមឆ្នាំនីមួយៗគិតត្រឹមឆ្នាំ២០១៨ ..... ៤៣

ឧបសម្ព័ន្ធទី១០ ស្ថិតិផ្ទៃដីកៅស៊ូគ្រួសារឆ្នាំ២០១៨ ..... ៤៨

ឧបសម្ព័ន្ធទី១១ ស្ថិតិផ្ទៃដីកៅស៊ូលម្អិតតាមខេត្តឆ្នាំ២០១៨ ..... ៤៩

ឧបសម្ព័ន្ធទី១២ ក្រុមហ៊ុនសម្បទានដីសេដ្ឋកិច្ចដែលម្ចាស់វិនិយោគក្នុងស្រុកនិងបរទេសលើដំណាំកៅស៊ូឆ្នាំ ២០១៨ ..... ៥៤

ឧបសម្ព័ន្ធទី១៣ ស្ថិតិផលិតផលនិងការនាំចេញកៅស៊ូធម្មជាតិពីឆ្នាំ២០០៧ ដល់ ២០១៨ ..... ៥៥

ឧបសម្ព័ន្ធទី១៤ ស្ថិតិផ្ទៃដីកៅស៊ូធម្មជាតិពីឆ្នាំ២០០៧ ដល់ ២០១៨ ..... ៥៦

ឧបសម្ព័ន្ធទី១៥ តារាងរោងចក្រ សិប្បកម្មកែច្នៃជ័រកៅស៊ូ និងឈើកៅស៊ូនៅក្នុងឆ្នាំ២០១៨ ..... ៥៧

ឧបសម្ព័ន្ធទី១៦ ចំណូលថវិការដ្ឋឆ្នាំ២០១៨ ..... ៥៩



**បទបង្ហាញ**

លទ្ធផលការងារឆ្នាំ២០១៨និងលើកទិសដៅអនុវត្តការងារឆ្នាំ២០១៩ របស់អគ្គនាយកដ្ឋានកៅស៊ូ..... ៦០

**រូបថត**

- ១. រូបថតស្តីពីសកម្មភាពថ្នាក់ដឹកនាំអគ្គនាយកដ្ឋានកៅស៊ូនិងថ្នាក់ដឹកនាំក្រសួងកសិកម្ម រុក្ខាប្រមាញ់ និងនេសាទ...៧០
- ២. រូបថតស្តីពីសកម្មភាពនាយកដ្ឋានរដ្ឋបាលនិងនីតិកម្ម ..... ៧២
- ៣. រូបថតស្តីពីសកម្មភាពនាយកដ្ឋានអភិវឌ្ឍន៍កៅស៊ូ..... ៧៣
- ៤. រូបថតស្តីពីសកម្មភាពនាយកដ្ឋានផែនការ ហិរញ្ញវត្ថុ និងស្ថិតិ..... ៧៤
- ៥. រូបថតស្តីពីសកម្មភាពនាយកដ្ឋានកែច្នៃផលិតផលកៅស៊ូ ..... ៧៥
- ៦. រូបថតស្តីពីសកម្មភាពនាយកដ្ឋានទីផ្សារនិងសហប្រតិបត្តិការអន្តរជាតិ ..... ៧៦
- ៧. រូបថតស្តីពីសកម្មភាពវិទ្យាស្ថានស្រាវជ្រាវកៅស៊ូកម្ពុជា ..... ៧៧

**ឯកសារយោង**



# របាយការណ៍

## ស្តីពី

### លទ្ធផលការងារឆ្នាំ២០១៨និងលើកទិសដៅអនុវត្តការងារ ឆ្នាំ២០១៩ របស់អគ្គនាយកដ្ឋានកៅស៊ូ

#### ១. សេចក្តីផ្តើម

##### ១.១ ប្រវត្តិកៅស៊ូធម្មជាតិ

១- ដំណាំកៅស៊ូត្រូវបានដាំជាលើកដំបូងក្នុងប្រវត្តិសាស្ត្រកម្ពុជានាឆ្នាំ១៩១០ ដោយលោក ហ្វី យ៉ា ជនជាតិបារាំង នៅក្នុងស្រុកព្រៃនប់ ខេត្តកំពត (បច្ចុប្បន្ន ខេត្តព្រះសីហនុ) លើផ្ទៃដីជាង១៥០ហិកតា។ មកដល់ឆ្នាំ១៩២១ ទើបដំណាំកៅស៊ូមានលក្ខណៈឧស្សាហកម្មទ្រង់ទ្រាយធំ ដែលបានបង្កើតឡើងដោយក្រុមហ៊ុនវិនិយោគរបស់ បារាំងធំៗចំនួន៥ នៅលើដីក្រហមបាសាល់នៅខេត្តកំពង់ចាម ខេត្តក្រចេះ និងខេត្តរតនគិរី លើផ្ទៃដីទំហំជាង ៥០.០០០ហិកតា។ រហូតមកដល់ឆ្នាំ១៩៦៩ ដំណាំកៅស៊ូនៅកម្ពុជាបានពង្រីកផ្ទៃដីជាង៦៤.០០០ហិកតា ក្នុងនោះផ្ទៃដីចៀរមានជាង៣៩.០០០ហិកតា ដោយទទួលបានផលិតផលកៅស៊ូជាង៥០.០០០តោន សម្រាប់ ការប្រើប្រាស់នៅក្នុងស្រុកនិងការនាំចេញទៅបរទេស។ នៅជំនាន់នោះកម្ពុជាត្រូវបានអន្តរជាតិទទួលស្គាល់ ច្បាស់ថាជាប្រទេសដែលមានចម្ការកៅស៊ូល្អ មានទិន្នផលនិងផលិតផលកៅស៊ូប្រកបដោយគុណភាពខ្ពស់នៅ ក្នុងតំបន់អាស៊ី។

២- ចាប់តាំងពីឆ្នាំ១៩៧០មក ដោយសារសង្គ្រាមក្នុងស្រុក ជាពិសេសដំណាក់កាលចុងក្រោយស្ថិតក្រោមរបប គ្រប់គ្រងរបស់ពួកខ្មែរក្រហម រាល់ហេដ្ឋារចនាសម្ព័ន្ធគ្រប់វិស័យត្រូវបានបំផ្លាញស្ទើរដល់បូសគល់ រហូតដល់ អាយុជីវិតប្រជាជនរាប់លាននាក់ត្រូវបានទទួលរងគ្រោះមហន្តរាយយ៉ាងធ្ងន់ធ្ងរ និងស្ថានភាពចម្ការកៅស៊ូត្រូវ បានខូចខាតយ៉ាងធ្ងន់ធ្ងរ រីឯជីវិតកម្មកររាប់ពាន់នាក់ក៏ត្រូវបានសម្លាប់។

៣- ចាប់ពីឆ្នាំ១៩៨០ រដ្ឋាភិបាលបានរៀបចំដាក់ឱ្យដំណើរការស្តារនិងធ្វើអាជីវកម្មចម្ការកៅស៊ូចាស់ៗដែលនៅ សេសសល់ឡើងវិញ រហូតមកដល់បច្ចុប្បន្ន និងបានដាក់ចេញនូវសេចក្តីប្រកាសស្តីពីការអភិវឌ្ឍដំណាំកៅស៊ូ គ្រួសារនៅកម្ពុជា ព្រមទាំងបានផ្តល់សម្បទានដីសេដ្ឋកិច្ចសម្រាប់ដំណាំកៅស៊ូដល់វិនិយោគិនក្នុងស្រុកនិង បរទេស ក្នុងគោលបំណងប្រែក្លាយកម្ពុជា ទៅជាប្រទេសផលិតករកៅស៊ូដ៏មានសក្តានុពលនៅក្នុងតំបន់ និង ជាប្រទេសផ្គត់ផ្គង់ផលិតផលកៅស៊ូមួយចំណែក ចូលទៅក្នុងទីផ្សារពិភពលោក។ រហូតមកដល់បច្ចុប្បន្ននេះ ដំណាំកៅស៊ូនៅតែត្រូវបានគេប្រសិទ្ធនាមថាជា **"មាសស"** និងត្រូវបានរាជរដ្ឋាភិបាលកម្ពុជា យកចិត្តទុកដាក់ ខ្ពស់បន្ទាប់ពីផលិតកម្មស្រូវ។ ជាពិសេសចាប់តាំងពីឆ្នាំ១៩៩៣ បន្ទាប់ពីរាជរដ្ឋាភិបាលបានធ្វើកំណែទម្រង់ អតីតចម្ការកៅស៊ូរដ្ឋទាំង៧ ជាបន្តបន្ទាប់ពីស្វ័យភិបាលសេដ្ឋកិច្ច មកជាសហគ្រាសសាធារណៈមានលក្ខណៈ សេដ្ឋកិច្ច និងចុងក្រោយបានធ្វើអវិនិយោគឱ្យទៅផ្នែកឯកជនគ្រប់គ្រងទាំងស្រុងក្នុងអំឡុងឆ្នាំ២០០៨-២០០៩។ ទន្ទឹមនឹងការធ្វើឯកជនភាវូបនីយកម្មអតីតចម្ការកៅស៊ូរដ្ឋ តម្លៃកៅស៊ូបានកើនឡើងខ្ពស់ជាបន្តបន្ទាប់ និងស្រប ពេលដែលរាជរដ្ឋាភិបាលបានផ្តល់សម្បទានដីសេដ្ឋកិច្ចដល់វិនិយោគិនក្នុងស្រុកនិងបរទេស បានជំរុញឱ្យ ឧស្សាហកម្មកៅស៊ូធម្មជាតិនៅកម្ពុជាទាំងចម្ការកៅស៊ូឧស្សាហកម្មនិងចម្ការកៅស៊ូគ្រួសារ បានចាប់ផ្តើមបង្កើន សន្ទុះនិងមានការវិវឌ្ឍមួយប្រកបដោយថាមភាពទាំងនៅក្នុងផ្នែកដាំដុះ ការយកផល និងការនាំចេញ ផលិត ផលកៅស៊ូផងដែរ។



**១.២ ផលប្រយោជន៍កៅស៊ូធម្មជាតិ**

៤- កៅស៊ូធម្មជាតិ គឺជាដំណាំយុទ្ធសាស្ត្រនិងសេដ្ឋកិច្ចមួយប្រភេទដែលផ្តល់ប្រយោជន៍ជាច្រើនដល់អ្នកដាំ ដល់សេដ្ឋកិច្ចជាតិ ដល់សង្គមទាំងមូល និងបរិស្ថាន ជាពិសេសបានចូលរួមលើកកម្ពស់ប្រាក់ចំណូលសេដ្ឋកិច្ចជាតិ និងសេដ្ឋកិច្ចគ្រួសារកសិករ ចូលរួមកាត់បន្ថយភាពក្រីក្រ តាមរយៈការបង្កើតការងារនិងមុខរបរមានស្ថិរភាព ជូនប្រជាពលរដ្ឋនៅតាមតំបន់ជនបទ និងកាត់បន្ថយការធ្វើចំណាកស្រុក ផ្តល់ជាកត្តាជាមូលដ្ឋានសម្រាប់វិស័យឧស្សាហកម្ម ផលិតជាមុខទំនិញរាប់ពាន់មុខសម្រាប់បម្រើតម្រូវការប្រើប្រាស់ប្រចាំថ្ងៃដូចជា៖ សំបកកងយានយន្ត សម្ភារក្នុងលំនៅដ្ឋាន ក្នុងផ្នែកវេជ្ជសាស្ត្រ (ស្រោមដៃពេទ្យ ស្រោមអនាម័យ។ល។) និងប្រើជាកំណល់សំណង់អាគារ ផ្លូវថ្នល់ និងស្ពានធំៗ ទប់ទល់ការដួលរលំដោយសាររញ្ជួយផែនដី។ល។ ផ្តល់ឈើសម្រាប់ប្រើប្រាស់សំណង់ ផលិតគ្រឿងសង្ហារឹម ជាឈើឥន្ធនៈ ចូលរួមចំណែកជួយកាត់បន្ថយការកាប់បំផ្លាញព្រៃឈើធម្មជាតិ ការពារការហូរច្រោះដី និងជាគម្របែកឡើងវិញ ដើម្បីចូលរួមក្នុងការថែរក្សាលំដាប់បរិស្ថានដោយកាត់បន្ថយឧស្ម័នផ្ទះកញ្ចក់ និងកាត់បន្ថយបម្រែបម្រួលអាកាសធាតុ ដែលជាបញ្ហាពិភពលោកសំខាន់មួយក្នុងពេលបច្ចុប្បន្ន។

**១.៣ ស្ថានភាពកៅស៊ូធម្មជាតិលើពិភពលោកក្នុងឆ្នាំ២០១៨**

៥- រយៈពេល១១ខែក្នុងឆ្នាំ២០១៨នេះ ផលិតផលកៅស៊ូធម្មជាតិពិភពលោកត្រូវបានកត់ត្រាថាមានចំនួន១២,៨១៦លានតោន បើធៀបនឹងរយៈពេលដូចគ្នាក្នុងឆ្នាំ២០១៧ ដែលមានចំនួន១២,១៥៦លានតោន មានកំណើន ៦៦០.០០០តោន ស្មើនឹង៥,៤%។ តួលេខនេះក៏បានរួមបញ្ចូលទាំងផលិតផលកៅស៊ូធម្មជាតិពីបណ្តាប្រទេសមិនមែនជាសមាជិករបស់ ANRPC ផងដែរ។ ក្នុងអំឡុងពេលនេះ ថ្វីបើផលិតកម្មកៅស៊ូក្នុងបណ្តាប្រទេសជាសមាជិករបស់ ANRPC មានកំណើន៤,៦% ប៉ុន្តែផលិតកម្មកៅស៊ូក្នុងប្រទេសជាសមាជិកមួយចំនួនបានធ្លាក់ចុះ ដូចជាប្រទេសវៀតណាម (០,៥%) ម៉ាឡេស៊ី (១៨,៧%) ឥណ្ឌា (៩,១%) និងស្រីលង្កា (២,៩%)។ យោងតាមការធ្វើបច្ចុប្បន្នភាពបឋមនៅខែវិច្ឆិកាឆ្នាំ២០១៨ ផលិតកម្មកៅស៊ូធម្មជាតិប្រចាំឆ្នាំ ត្រូវបានគេរំពឹងថានឹងកើនឡើង៤,៥% ដែលមានបរិមាណរហូតដល់១៣,៩៥២លានតោនក្នុងឆ្នាំ២០១៨ (ANRPC Nov, 2018)។

៦- តម្រូវការកៅស៊ូធម្មជាតិពិភពលោកបានកើនឡើងដល់១២,៨៥២លានតោន ស្មើនឹងកំណើនកើនឡើង៥% ក្នុងអំឡុងពេល១១ខែក្នុងឆ្នាំ២០១៨។ បណ្តាប្រទេសជាសមាជិករបស់ ANRPC បានបង្ហាញពីតម្រូវការកើនឡើង៦,៥% មានបរិមាណចំនួន៨,៤៣៨លានតោន។ ក្នុងរយៈពេលនេះ បណ្តាប្រទេសមិនមែនជាសមាជិករបស់ ANRPC មានអត្រាកំណើនយឺតត្រឹម២,២% ដែលមានចំនួន៤,៤១៤លានតោន។ ការប្រើប្រាស់កៅស៊ូធម្មជាតិដោយប្រទេសធំៗពីរក្នុងចំណោមប្រទេសជាសមាជិករបស់ ANRPC គឺប្រទេសចិន និងឥណ្ឌាមានបរិមាណជិត៥០% នៃតម្រូវការពិភពលោក។ កំណើនតម្រូវការកៅស៊ូធម្មជាតិពិភពលោកនៅឆ្នាំ២០១៨ ត្រូវបានកែតម្រូវថយចុះនៅត្រឹម៥,២% មានបរិមាណ១៤,០១៧លានតោន ធៀបនឹងឆ្នាំមុន (ANRPC Nov,2018)។

៧- ផ្អែកតាមទិន្នន័យបានបង្ហាញថា បរិមាណផ្គត់ផ្គង់នឹងតិចជាងតម្រូវការចំនួន៦៥.០០០តោន នៅក្នុងឆ្នាំ២០១៨ ដែលអតុល្យភាពរវាងតម្រូវការនិងការផ្គត់ផ្គង់ មិនអាស្រ័យលើស្ថានភាពអំណោយផលនៃទីផ្សារទិញ-លក់ភ្លាមៗ និងទីផ្សារជួញដូរតាមកិច្ចសន្យាទេ ដែលទីផ្សារទាំងនេះទំនងជាទទួលរងឥទ្ធិពលពីកត្តាខាងក្រៅច្រើនជាង រួមមាន៖ សំណល់សន្និធិកៅស៊ូច្រើននៅក្នុងឃ្លាំងនានានៃទីផ្សារក្រុងសៀងហៃ និងនៅមជ្ឈមណ្ឌល



ពាណិជ្ជកម្មសេរីក្រុងក្នុងទុង ស្ថានភាពវិវឌ្ឍនៃឧស្សាហកម្មប្រេងឆៅ និងភាពតានតឹងនៃសង្គ្រាមពាណិជ្ជកម្ម រវាងសហរដ្ឋអាមេរិកនិងប្រទេសចិន ដែលហេតុការណ៍នេះ បានធ្វើឱ្យស្រុតចុះរំលោចទីផ្សារកៅស៊ូទិញ-លក់ ភ្លាមៗ (ANRPC Nov,2018)។

**១.៤ សេណារីយ៉ោកៅស៊ូធម្មជាតិឆ្នាំ២០១៩**

**១.៤.១ ការប្រើប្រាស់កៅស៊ូធម្មជាតិ**

- ៨- ការប្រើប្រាស់កៅស៊ូធម្មជាតិនៅក្នុងប្រទេសចិនមានប្រមាណ៤០% នៃការប្រើប្រាស់នៅលើពិភពលោក ត្រូវបានព្យាករថានឹងធ្លាក់ចុះ មានបរិមាណតែ៥,៨៥លានតោន គឺកើនត្រឹមតែ៣,២% ក្នុងឆ្នាំ២០១៩ ធៀបនឹងកំណើនប៉ាន់ប្រមាណបឋមស្មើនឹង៥,៣% ក្នុងឆ្នាំ២០១៨ និង៧,៥% ក្នុងឆ្នាំ២០១៧។
- ៩- នៅប្រទេសឥណ្ឌាការប្រើប្រាស់កៅស៊ូធម្មជាតិទំនងជានឹងធ្លាក់ចុះដល់៤% នៅឆ្នាំ២០១៩។ តាមការប៉ាន់ប្រមាណដំបូងប្រទេសឥណ្ឌាបានប្រើប្រាស់កៅស៊ូធម្មជាតិប្រមាណ១,២១៨លានតោន នៅឆ្នាំ២០១៨ ដែលកើនឡើង១២,៦% ធៀបនឹងឆ្នាំមុន ភាគច្រើនជាតម្រូវការខ្ពស់ពីផ្នែករថយន្តធន់ធ្ងន់។ នៅឆ្នាំ២០១៨ ការប្រើប្រាស់កៅស៊ូធម្មជាតិរបស់ប្រទេសនេះមានប្រមាណ៩% នៃការប្រើប្រាស់ពិភពលោក។

**១.៤.២ បរិមាណការផលិតកៅស៊ូធម្មជាតិ**

- ១០- តាមការប៉ាន់ប្រមាណបឋម នៅក្នុងឆ្នាំ២០១៩ ផលិតកម្មកៅស៊ូធម្មជាតិពិភពលោកទំនងជានឹងកើនឡើងរហូតដល់៦,៦% មានបរិមាណ១៤,៨៨៤លានតោន ធៀបទៅនឹងឆ្នាំ២០១៨ មានកំណើនត្រឹមតែ៤,៤%។ ដោយហេតុថា ចាប់ពីឆ្នាំ២០១០ដល់ឆ្នាំ២០១២ កសិករបានសម្រុកដាំកៅស៊ូយ៉ាងច្រើនក្នុងរយៈពេល៧ឆ្នាំមុននេះ ដោយសារតម្លៃកៅស៊ូខ្ពស់ដែលមិនធ្លាប់មានពីមុនមក និងមួយផ្នែកនៃផ្ទៃដីទាំងនោះត្រូវបានគេរំពឹងថានឹងត្រូវបានបើកចៀរនៅឆ្នាំ២០១៩។
- ១១- ផលិតកម្មកៅស៊ូនៅប្រទេសថៃទំនងជានឹងកើនឡើង៦,៦% មានបរិមាណ៥,៣៥៣លានតោន នៅឆ្នាំ២០១៩ ធៀបទៅនឹងឆ្នាំ២០១៨ មានកំណើន៨,៨% (ការប៉ាន់ប្រមាណបឋម)។ បច្ចុប្បន្ន ផលិតកម្មកៅស៊ូធម្មជាតិពិភពលោក បានមកពីប្រទេសថៃមានប្រមាណ៣៥%។ ក្នុងឆ្នាំ២០១៨ ផលិតកម្មកៅស៊ូរបស់ប្រទេសឥណ្ឌាបានធ្លាក់ចុះប្រមាណ៩,៥% មានបរិមាណ៦៤៥.០០០តោន ដោយសារទឹកជំនន់នៅ Kerala (Key grower, 2018) ជំងឺស្លឹកបានរាតត្បាតនិងដីមានគុណភាពខ្សោយ និងផ្ទៃដីកៅស៊ូពេញវ័យប្រមាណ ១៩០.០០០ហិកតាមិនត្រូវបានចៀរកាលពីឆ្នាំមុន ដោយសារតម្លៃកៅស៊ូមិនអំណោយផល។ តាមការសន្មត់ផលិតកម្មកៅស៊ូរបស់ប្រទេសឥណ្ឌា ត្រូវបានគេរំពឹងថានឹងកើនឡើងវិញប្រមាណ១០% នៅឆ្នាំ២០១៩ បើលក្ខខណ្ឌអាកាសធាតុធម្មតា។
- ១២- ទោះបីជាផលិតកម្មកៅស៊ូធម្មជាតិពិភពលោកដែលបានរំពឹងទុកជាមុន មានបរិមាណ១៤,៨៨៤លានតោន និងការប្រើប្រាស់នៅលើពិភពលោក មានចំនួន១៤,៥៩០លានតោន ស្ទើរតែប្រហាក់ប្រហែលគ្នាក៏ដោយ ប៉ុន្តែមូលដ្ឋានគ្រឹះនៃទីផ្សារទំនងជានៅតែមិនល្អប្រសើរពេញមួយឆ្នាំ២០១៩។
- ១៣- ក្នុងករណីដែលតម្លៃកៅស៊ូធម្មជាតិត្រូវបានស្តារឡើងវិញ ក្នុងឆ្នាំ២០១៩ផលិតកម្មកៅស៊ូធម្មជាតិប្រទេសថៃអាចមានអត្រា១៤% ប្រទេសម៉ាឡេស៊ី៥៣% និងប្រទេសឥណ្ឌា៦៥% បន្ថែមទៀតលើសពីការរំពឹងទុក។



**១.៤.៣ តម្លៃកៅស៊ូនិងប្រេង**

- ១៤- ទីផ្សារកៅស៊ូធម្មជាតិត្រូវបានរងឥទ្ធិពលដោយកត្តាខាងក្រៅមួយចំនួន ដូចមុខទំនិញអាស៊ីផ្សេងៗទៀត ដែលមានទំនាក់ទំនងអវិជ្ជមានជាមួយប្រាក់ដុល្លារអាមេរិក។ ហេតុនេះហើយ ភាពខ្លាំងនៃប្រាក់ដុល្លារអាមេរិក បានដាក់សម្ពាធនៅដល់ទីផ្សារកៅស៊ូធម្មជាតិ ដោយសារតែធនាគារកណ្តាលសហព័ន្ធអាមេរិក គ្រោងនឹងកែលម្អអត្រាការប្រាក់គោលនយោបាយលើកបន្ថែមទៀតក្នុងឆ្នាំ២០១៩ នាំឱ្យប្រាក់ដុល្លារអាមេរិកនៅតែរឹងមាំដែលមិនអំណោយផលដល់តម្លៃកៅស៊ូធម្មជាតិឡើយ។
- ១៥- ទស្សនវិស័យសេដ្ឋកិច្ចពិភពលោកដែលរំពឹងទុកចំពោះទីផ្សារប្រេងនៅ មិនអំណោយផលដល់ការងើបឡើងវិញនៃតម្លៃកៅស៊ូធម្មជាតិនៅឆ្នាំ២០១៩ទេ ពីព្រោះទីផ្សារកៅស៊ូធម្មជាតិជាធម្មតាមានសហសម្ព័ន្ធជាវិជ្ជមាន (Positive correlation) ជាមួយនឹងទីផ្សារប្រេងនៅ។ យោងតាមរបាយការណ៍ថាមពលដែលបានចេញផ្សាយនៅថ្ងៃទី១១ ខែធ្នូ ឆ្នាំ២០១៨ដោយរដ្ឋបាលព័ត៌មានថាមពលអាមេរិក ប្រេងនៅ Brent ត្រូវបានរំពឹងថានឹងមានតម្លៃជាមធ្យម៦១ដុល្លារក្នុងមួយបារ៉ែលក្នុងឆ្នាំ២០១៩ ទាបជាងការប៉ាន់ប្រមាណបឋមក្នុងឆ្នាំ២០១៨ ដែលមានតម្លៃមធ្យម៧១,៤០ដុល្លារក្នុងមួយបារ៉ែល។
- ១៦- ផ្អែកលើនិន្នាការសេដ្ឋកិច្ចពិភពលោកដែលកំពុងលេចឡើង កត្តាមូលដ្ឋាន (តម្រូវការនិងការផ្គត់ផ្គង់) កត្តារូបិយប័ណ្ណ និងការប្រមើលអនាគតនៃប្រេងនៅបង្ហាញថា ក្នុងឆ្នាំ២០១៩តម្លៃកៅស៊ូធម្មជាតិមិនអាចមានលទ្ធភាពងើបឡើងវិញបានទេ។

**២. លទ្ធផលការងារសំខាន់ៗ ក្នុងឆ្នាំ២០១៨**

ក្នុងឆ្នាំ២០១៨កន្លងទៅ អគ្គនាយកដ្ឋានកៅស៊ូបានអនុវត្តការងារចម្បងៗ ក្នុងស្មារតីទទួលខុសត្រូវខ្ពស់និងយ៉ាងសកម្ម ដោយទទួលបានលទ្ធផលដូចខាងក្រោម៖

**២.១ ការងាររដ្ឋបាលនិងនីតិកម្ម**

**២.១.១ ការងាររដ្ឋបាលនិងបុគ្គលិក**

- ១៧- អនុក្រឹត្យលេខ១៨៨អនក្រ.បកចុះថ្ងៃទី១៤ ខែវិច្ឆិកា ឆ្នាំ២០០៨ របស់រាជរដ្ឋាភិបាលកម្ពុជា អគ្គនាយកដ្ឋានកៅស៊ូមានបេសកកម្មធានាការអភិវឌ្ឍនិងការគ្រប់គ្រងវិស័យកៅស៊ូគ្រប់ផ្នែក ស្របតាមគោលនយោបាយរបស់រាជរដ្ឋាភិបាល សំដៅរួមចំណែកជំរុញសេដ្ឋកិច្ចជាតិ សេដ្ឋកិច្ចគ្រួសារ និងសង្គម កាត់បន្ថយភាពក្រីក្រ លើកកម្ពស់គុណភាពផលិតផលកៅស៊ូ ដើម្បីធានាដល់ការប្រកួតប្រជែងនៅលើទីផ្សារ តាមរយៈការផ្តល់សេវាស្រាវជ្រាវ និងការផ្ទេរបច្ចេកវិទ្យាប្រកបដោយប្រសិទ្ធភាព ព្រមទាំងការអភិវឌ្ឍនិងការគ្រប់គ្រងខ្សែច្រវាក់ផលិតកម្ម អាជីវកម្មកែច្នៃសំដៅជំរុញពាណិជ្ជកម្មផលិតផលកៅស៊ូ។
- ១៨- អគ្គនាយកដ្ឋានកៅស៊ូ មានភារកិច្ចជាសេនាធិការឱ្យក្រសួងកសិកម្ម រុក្ខាប្រមាញ់ និងនេសាទ លើការងារជាអាទិ៍៖ រៀបចំ និងអនុវត្តយុទ្ធសាស្ត្រ គោលនយោបាយ ចក្ខុវិស័យ គោលដៅ បេសកកម្ម និងកម្មវិធីអភិវឌ្ឍន៍អនុវិស័យកៅស៊ូនៅកម្ពុជា សម្រាប់រយៈពេលមធ្យមនិងវែង កសាងមូលដ្ឋានគតិយុត្ត លិខិតបទដ្ឋានច្បាប់ ស្តីពីការគ្រប់គ្រងនិងអភិវឌ្ឍកៅស៊ូធានារាល់ដំណើរការផ្សេងៗទៀត ដែលមានការពាក់ព័ន្ធដល់អនុវិស័យកៅស៊ូទូទាំងប្រទេស ព្រមទាំងភារកិច្ចផ្សេងៗទៀត ដែលថ្នាក់ដឹកនាំក្រសួងប្រគល់ឱ្យ។
- ១៩- អគ្គនាយកដ្ឋានកៅស៊ូ មាននាយកដ្ឋានជំនាញចំនួន៥ និងវិទ្យាស្ថានស្រាវជ្រាវកៅស៊ូកម្ពុជាចំនួន១ ជាសេនា-





ធិការក្នុងការបំពេញភារកិច្ចទទួលខុសត្រូវតាមជំនាញ សំដៅអភិវឌ្ឍន៍អនុវិស័យកៅស៊ូនៅទូទាំងប្រទេស (ឧបសម្ព័ន្ធទី១)។

២០- អគ្គនាយកដ្ឋានកៅស៊ូ មានមន្ត្រីរាជការសរុបចំនួន១៨២នាក់ ក្នុងនោះស្រីមានចំនួន៥១នាក់ ដែលកំពុងបម្រើការងារនៅតាមនាយកដ្ឋាននិងវិទ្យាស្ថានស្រាវជ្រាវកៅស៊ូកម្ពុជា។ ការបែងចែកមន្ត្រីរាជការតាមកម្រិតជំនាញដូចមានខាងក្រោម៖

តារាងទី១ មន្ត្រីរាជការតាមកម្រិតជំនាញ

ល.រ	បរិយាយ	កម្រិតសញ្ញាបត្រ											
		បណ្ឌិត		អនុបណ្ឌិត		បរិញ្ញាបត្រ		មធ្យម		គ្មាន		សរុប	
		២០១៧	២០១៨	២០១៧	២០១៨	២០១៧	២០១៨	២០១៧	២០១៨	២០១៧	២០១៨	២០១៧	២០១៨
១	ថ្នាក់ដឹកនាំអគ្គនាយកដ្ឋានកៅស៊ូ	១	១	៤	៥	-	-	១	-	-	-	៦	៦
២	ន.រដ្ឋបាល និងនីតិកម្ម	-	-	៣	៤	៨	៨	៤	៣	១៧	១៥	៣២	៣០
៣	ន.អភិវឌ្ឍន៍កៅស៊ូ	១	១	១	១	២២	២២	២	២	៤	៤	៣០	៣០
៤	ន.ផែនការ ហិរញ្ញវត្ថុ និងស្ថិតិ	-	-	៤	៤	១៤	១៤	៣	២	៦	៦	២៧	២៦
៥	ន.កែច្នៃផលិតផលកៅស៊ូ	-	-	១	១	១២	១៣	៤	៣	៤	៤	២១	២១
៦	ន.ទីផ្សារ និងសហ.អន្តរជាតិ	-	-	២	១	១៣	១៣	៤	៤	៧	៥	២៦	២៣
៧	វិទ្យាស្ថានស្រាវជ្រាវកៅស៊ូកម្ពុជា	១	១	៨	-	២៨	៣៩	៦	៦	៧	-	៥០	៤៦
	សរុប	៣	៣	២៣	១៦	៩៧	១០៩	២៤	២០	៤៥	៣៤	១៩២	១៨២

២.១.២ ការងារនីតិកម្ម

២១- ក្នុងឆ្នាំ២០១៨ អគ្គនាយកដ្ឋានកៅស៊ូបាន៖

- ធ្វើបច្ចុប្បន្នភាពសារាចរណែនាំលេខ១០សរណន ចុះថ្ងៃទី២៣ ខែមិថុនា ឆ្នាំ២០០៣ ស្តីពីការទប់ស្កាត់ការនាំចេញជ័រកៅស៊ូនិងឈើកៅស៊ូមិនទាន់កែច្នៃទៅបរទេស ទៅជាសារាចរណែនាំស្តីពីវិធានការទប់ស្កាត់ការនាំចេញជ័រកៅស៊ូនិងឈើកៅស៊ូមិនទាន់កែច្នៃទៅបរទេសវិញ
- បន្តពិនិត្យ កែសម្រួល សេចក្តីព្រាងច្បាប់ស្តីពីកៅស៊ូ និងបានរៀបចំសិក្ខាសាលាពិគ្រោះយោបល់សេចក្តីព្រាងច្បាប់ស្តីពីកៅស៊ូជាមួយគ្រប់ភាគីពាក់ព័ន្ធ។ សេចក្តីព្រាងច្បាប់នេះមានគោលបំណងធានាការគ្រប់គ្រង ការស្រាវជ្រាវ និងការអភិវឌ្ឍន៍ ធានានិរន្តរភាពផលិតកម្មកៅស៊ូ ដើម្បីទទួលបានប្រសិទ្ធភាពខ្ពស់ក្នុងការអភិវឌ្ឍន៍សេដ្ឋកិច្ច សង្គម ការលើកកម្ពស់សេដ្ឋកិច្ចគ្រួសារ និងរួមចំណែករក្សានិរន្តរភាពបរិស្ថានធម្មជាតិ។ ការពារផលប្រយោជន៍កសិករ ពាណិជ្ជករ និងស្ថាប័នរដ្ឋ
- ចេញសេចក្តីជូនដំណឹងស្តីពីការបង្កើតរោងចក្រ សិប្បកម្មកែច្នៃជ័រ និងឈើកៅស៊ូ
- ចូលរួមដោះស្រាយទំនាស់ដីចម្ការកៅស៊ូដែលពាក់ព័ន្ធជាមួយបណ្តាក្រុមហ៊ុនចម្ការកៅស៊ូ និង
- ចូលរួមដោះស្រាយការចេញលិខិតអនុញ្ញាតបើកស្នាក់ការប្រមូលទិញជ័រកៅស៊ូគ្រួសារ ជាមួយអង្គការពាក់ព័ន្ធ។



**២.១.៣ ការងារផ្សព្វផ្សាយ បណ្តុះបណ្តាល និងសិក្ខាសាលា**

២២- ការងារដែលអគ្គនាយកដ្ឋានកៅស៊ូបានអនុវត្តក្នុងឆ្នាំ២០១៨រួមមាន៖

១. បានចុះបើកវគ្គបណ្តុះបណ្តាលការបើកមុខចៀរដំបូងនិងបច្ចេកទេសចៀរជ័រកៅស៊ូ ដល់កសិករកៅស៊ូគ្រួសារ បានចំនួន៧វគ្គ នៅខេត្តគោលដៅចំនួន០៧ខេត្តគឺ ខេត្តស្វាយរៀង រតនគិរី ស្ទឹងត្រែង ក្រចេះ កំពង់ធំ ព្រះវិហារ និងប៉ៃលិន ដោយមានកសិករចូលរួមសរុប៣៣៨នាក់(ស្រី៦៦នាក់)។
២. បានចុះបើកវគ្គផ្សព្វផ្សាយបច្ចេកទេសដំណាំកៅស៊ូ ដល់កសិករកៅស៊ូគ្រួសារ បានចំនួន១០វគ្គ នៅខេត្ត គោលដៅចំនួន១០ គឺខេត្តបាត់ដំបង ប៉ៃលិន រតនគិរី ស្ទឹងត្រែង កំពង់ធំ ព្រះវិហារ កំពង់ចាម ត្បូងឃ្មុំ មណ្ឌលគិរី និងក្រចេះ ដោយមានកសិករចូលរួមសរុប៥១០នាក់(ស្រី៩១នាក់)។
៣. បានចុះបើកវគ្គបណ្តុះបណ្តាលនិងផ្សព្វផ្សាយស្តីពី វិធានការបង្កើនថ្លៃកៅស៊ូធម្មជាតិក្នុងស្រុក ដល់កសិករ កៅស៊ូគ្រួសារ បានចំនួន០៧វគ្គ នៅខេត្តគោលដៅចំនួន០៧ គឺខេត្តក្រចេះ រតនគិរី មណ្ឌលគិរី ព្រះវិហារ កំពង់ធំ សៀមរាប និងឧត្តរមានជ័យ ដែលមានសិក្ខាកាមចូលរួមសរុបចំនួន៣៦៩នាក់។
៤. បានចុះបើកវគ្គផ្សព្វផ្សាយនិងបណ្តុះបណ្តាលបច្ចេកទេសកែច្នៃដល់ប្រតិបត្តិករកៅស៊ូចំនួន១០លើក នៅខេត្ត គោលដៅចំនួន១០ គឺខេត្តរតនគិរី មណ្ឌលគិរី ក្រចេះ ស្វាយរៀង កំពង់ធំ ព្រះវិហារ សៀមរាប ឧត្តរ- មានជ័យ ប៉ៃលិន និងកោះកុង ដែលមានប្រតិបត្តិករកៅស៊ូចូលរួមសរុបចំនួន៥២១នាក់។
៥. បានចុះបើកវគ្គផ្សព្វផ្សាយលិខិតបទដ្ឋានគតិយុត្តដែលពាក់ព័ន្ធដល់ផ្នែកកៅស៊ូ នៅស្រុកគោលដៅចំនួន ០៩ក្នុង០៩ខេត្តគឺ ខេត្តកំពង់ចាម ត្បូងឃ្មុំ កំពង់ធំ រតនគិរី ព្រះវិហារ ស្ទឹងត្រែង ឧត្តរមានជ័យ បាត់ដំបង និងសៀមរាប ដោយមានប្រតិបត្តិករកៅស៊ូចូលរួមសរុប៤៥០នាក់។
៦. បានបើកវគ្គបណ្តុះបណ្តាលសមត្ថភាពជំនាញលើប្រធានបទ “ភាពជាអ្នកដឹកនាំនិងគ្រប់គ្រងអង្គភាព” ដល់ មន្ត្រីអគ្គនាយកដ្ឋានកៅស៊ូ ចំនួន០១វគ្គ រយៈពេល០៣ថ្ងៃ ដោយមានមន្ត្រីចូលរួមសរុប៤៥នាក់។
៧. បានបណ្តុះបណ្តាលធនធានមនុស្សនិងផ្ទេរនូវបច្ចេកវិទ្យាតាមរយៈ ការសម្របសម្រួលទស្សនកិច្ចសិក្សា ចំនួន៧៦នាក់ (ខ្មែរចំនួន៤២នាក់និងបរទេសចំនួន៣៤នាក់) និងបានដឹកនាំសរសេរសារណាបញ្ចប់ការ សិក្សារបស់និស្សិតចំនួន០៨នាក់ និងបានបញ្ជូនមន្ត្រីចំនួន៦នាក់ ទៅបង្រៀននិស្សិតនៅសាកលវិទ្យាល័យ ភូមិន្ទកសិកម្ម និងវិទ្យាស្ថានជាតិកសិកម្មកំពង់ចាម។
៨. បានចុះបើកវគ្គសិក្ខាសាលាស្តីពីការផ្ទេរបច្ចេកវិទ្យាដំណាំកៅស៊ូដល់មន្ត្រីបង្គោលចំនួន១វគ្គ ដែលមាន រយៈពេល០៣ថ្ងៃ នៅខេត្តរតនគិរី ដែលមានមន្ត្រីមកពីការិយាល័យកៅស៊ូតាមបណ្តាខេត្តចំនួន១៩ខេត្ត (ខេត្តរតនគិរី ត្បូងឃ្មុំ មណ្ឌលគិរី ស្ទឹងត្រែង ក្រចេះ ព្រៃវែង ស្វាយរៀង កំពង់ចាម កំពង់ធំ ព្រះវិហារ សៀមរាប ឧត្តរមានជ័យ ពោធិ៍សាត់ បន្ទាយមានជ័យ បាត់ដំបង កំពង់ស្ពឺ កំពត កោះកុង និងព្រះសីហនុ) សរុបចំនួន៣៥នាក់(ស្រី៥នាក់)។
៩. បានបើកវគ្គបណ្តុះបណ្តាលស្តីពី “ស្ថានភាពឧស្សាហកម្មកៅស៊ូធម្មជាតិពិភពលោក” ចំនួន២វគ្គ (នៅខេត្ត កំពង់ចាមនិងខេត្តពោធិ៍សាត់) ដល់មន្ត្រីអគ្គនាយកដ្ឋានកៅស៊ូ មន្ត្រីការិយាល័យកៅស៊ូតាមខេត្ត និងក្រុមហ៊ុន ចម្ការកៅស៊ូកសិឧស្សាហកម្ម សរុបចំនួន៨០នាក់។
១០. បានបើកវគ្គបណ្តុះបណ្តាលស្តីពី “ការរៀបចំថវិកាកម្មវិធី” ចំនួន១វគ្គ ដែលប្រព្រឹត្តិទៅនៅអគ្គនាយកដ្ឋាន កៅស៊ូ ដោយមានការចូលរួមពីមន្ត្រីអគ្គនាយកដ្ឋានកៅស៊ូនិងមន្ត្រីការិយាល័យកៅស៊ូតាមខេត្ត សរុបចំនួន ៣០នាក់។
- ១១.- បានចុះពង្រឹងសហគមន៍កសិកម្មកៅស៊ូគ្រួសារបានចំនួន៥សហគមន៍ នៅខេត្តគោលដៅចំនួន៥ គឺខេត្ត ក្រចេះ ខេត្តត្បូងឃ្មុំ ខេត្តបាត់ដំបង ប៉ៃលិន និងខេត្តស្ទឹងត្រែង



- បានចងក្រងសហគមន៍កសិកម្មកៅស៊ូគ្រួសារចំនួន៣ថ្មីបន្ថែមទៀត នៅក្នុងខេត្តគោលដៅចំនួន៣គឺខេត្តកំពង់ធំ កំពង់ចាម និងខេត្តមណ្ឌលគិរី។
- ១២.- ផ្សាយតម្លៃកៅស៊ូប្រចាំសប្តាហ៍តាមប៉ុស្តិ៍វិទ្យុមណ្ឌលព័ត៌មានស្ត្រីកម្ពុជា (FM103.5) បានចំនួន៤៨ដង (៤ដង/ខែ) ដើម្បីឱ្យកសិករកៅស៊ូគ្រួសារ និងប្រតិបត្តិករកៅស៊ូក្តាប់បានតម្លៃកៅស៊ូលើទីផ្សារតាមតំបន់ក្នុងប្រទេស និងក្រៅប្រទេស
  - បោះពុម្ពព្រឹត្តិបត្រកៅស៊ូធម្មជាតិប្រចាំខែបានចំនួន២.១៦០ច្បាប់ សម្រាប់ចែកជូនកសិករកៅស៊ូគ្រួសារ និងអ្នកពាក់ព័ន្ធដែលជាចំណេះដឹងបន្ថែមអំពីអនុវិស័យកៅស៊ូ។
- ១៣. បើកវគ្គសិក្ខាសាលាពិគ្រោះយោបល់ស្តីពី “ការធ្វើបច្ចុប្បន្នភាពផែនការយុទ្ធសាស្ត្រអភិវឌ្ឍន៍កៅស៊ូធម្មជាតិ ២០១៦-២០២៥” ប្រព្រឹត្តទៅនៅថ្ងៃទី០២ ខែវិច្ឆិកា ឆ្នាំ២០១៨ នៅអគ្គនាយកដ្ឋានកៅស៊ូ ដែលមានការចូលរួមពីមន្ត្រីរាជការនៃអគ្គនាយកដ្ឋានកៅស៊ូ មន្ទីរកសិកម្ម រុក្ខាប្រមាញ់ និងនេសាទរាជធានី-ខេត្ត តំណាងសមាគមអភិវឌ្ឍកៅស៊ូកម្ពុជា សហគមន៍កសិកម្មកៅស៊ូគ្រួសារ ក្រុមហ៊ុនចម្ការកៅស៊ូកសិ-ឧស្សាហកម្ម ម្ចាស់រោងចក្រសិប្បកម្មកែច្នៃឈើនិងជ័រកៅស៊ូ សរុបចំនួន១២០នាក់។
- ១៤. បើកវគ្គសិក្ខាសាលាស្តីពី “ផលិតកម្មកៅស៊ូឆ្លាតខាងអាកាសធាតុតាមរយៈការជំរុញការអនុវត្តកសិកម្មល្អ” ដែលប្រព្រឹត្តទៅកាលពីថ្ងៃទី១៩-២៣ ខែមិថុនា ឆ្នាំ២០១៨ នៅអគ្គនាយកដ្ឋានកៅស៊ូ ដែលមានការចូលរួមពីមន្ត្រីអគ្គនាយកដ្ឋានកៅស៊ូ ទីភ្នាក់ងារបារាំងសម្រាប់ការអភិវឌ្ឍន៍ (AFD) និងមជ្ឈមណ្ឌលសហប្រតិបត្តិការអន្តរជាតិនៃការស្រាវជ្រាវសម្រាប់ការអភិវឌ្ឍ (CIRAD) សរុបចំនួន៥០នាក់។
- ១៥. បើកវគ្គសិក្ខាសាលាពិគ្រោះយោបល់សេចក្តីព្រាងច្បាប់ស្តីពីកៅស៊ូ ប្រព្រឹត្តទៅនៅថ្ងៃទី១៧ ខែធ្នូ ឆ្នាំ២០១៨ នៅទីស្តីការក្រសួងកសិកម្ម រុក្ខាប្រមាញ់ និងនេសាទ ដែលមានការចូលរួមពីថ្នាក់ដឹកនាំក្រសួងអង្គភាពក្រោមឱវាទក្រសួង សមាគមអភិវឌ្ឍន៍កៅស៊ូកម្ពុជា ក្រុមហ៊ុនចម្ការកៅស៊ូកសិ-ឧស្សាហកម្ម សហគមន៍កសិកម្មកៅស៊ូគ្រួសារ និងអ្នកពាក់ព័ន្ធ សរុបចំនួន១១០នាក់។

២៣- ការចូលរួមវគ្គបណ្តុះបណ្តាលផ្សេងៗ៖

- បានបញ្ជូនមន្ត្រីជំនាញចំនួន២នាក់ទៅចូលរួមវគ្គបណ្តុះបណ្តាលស្តីពី “ការវាយតម្លៃផលប៉ះពាល់ នៃលិខិតបទដ្ឋានគតិយុត្ត” ដែលប្រព្រឹត្តទៅកាលពីថ្ងៃទី១១ ដល់១៤ ខែមិថុនា ឆ្នាំ២០១៨ នៅទីស្តីការគណៈរដ្ឋមន្ត្រី
- បានបញ្ជូនមន្ត្រីជំនាញចំនួន៣នាក់ទៅចូលរួមវគ្គបណ្តុះបណ្តាលស្តីពី “ប្រព័ន្ធតាមដាននិងវាយតម្លៃថវិកាកម្មវិធី” ដែលប្រព្រឹត្តទៅកាលពីថ្ងៃទី២៥ ដល់២៦ ខែមិថុនា ឆ្នាំ២០១៨ នៅខេត្តកំពង់ចាម
- បានបញ្ជូនមន្ត្រីជំនាញចំនួន៣នាក់ទៅចូលរួមវគ្គបណ្តុះបណ្តាលស្តីពី “ប្រព័ន្ធតាមដាននិងវាយតម្លៃថវិកាកម្មវិធីតាមប្រព័ន្ធកុំព្យូទ័រ” ដែលប្រព្រឹត្តទៅកាលពីថ្ងៃទី២៥ ដល់២៦ ខែតុលា ឆ្នាំ២០១៨ នៅខេត្តកំពង់ចាម
- បានបញ្ជូនមន្ត្រីជំនាញចំនួន១នាក់ទៅចូលរួមវគ្គបណ្តុះបណ្តាលស្តីពី “Agriculture Engineering” រយៈពេល០២ឆ្នាំ នៅប្រទេសថៃ។

២៤- ការចូលរួមវគ្គសិក្ខាសាលាផ្សេងៗ៖

- បានបញ្ជូនមន្ត្រីជំនាញចំនួន១នាក់ទៅចូលរួមវគ្គសិក្ខាសាលាស្តីពី “ការលើកកម្ពស់សមាសភាពយេនឌ័រក្នុងវិស័យកសិកម្មអភិវឌ្ឍន៍ជនបទ” ដែលប្រព្រឹត្តទៅកាលពីថ្ងៃទី២៥ ខែមករា ឆ្នាំ២០១៨ នៅក្រសួងកសិកម្ម រុក្ខាប្រមាញ់ និងនេសាទ
- បានបញ្ជូនមន្ត្រីជំនាញចំនួន២នាក់ទៅចូលរួមវគ្គសិក្ខាសាលាស្តីពី “កម្មវិធីវិនិយោគសាធារណៈ៣ឆ្នាំរំកិល ២០១៩-២០២១” ដែលប្រព្រឹត្តទៅកាលពីថ្ងៃទី២៦-២៧ ខែកុម្ភៈ ឆ្នាំ២០១៨ នៅខេត្តកំពត



- បានបញ្ជូនមន្ត្រីជំនាញចំនួន៥នាក់ទៅចូលរួមវគ្គសិក្ខាសាលាស្តីពី “របាយការណ៍បូកសរុបការអនុវត្តចំណូល-ចំណាយថវិកាឆ្នាំ២០១៧ និងទិសដៅសម្រាប់អនុវត្តថវិកាកម្មវិធីឆ្នាំ២០១៨ របស់រដ្ឋបាលកណ្តាល នៃក្រសួងកសិកម្ម រុក្ខាប្រមាញ់ និងនេសាទ” ដែលប្រព្រឹត្តទៅកាលពីថ្ងៃទី២១-២៤ ខែមីនា ឆ្នាំ២០១៨ នៅខេត្តកែប
- បានបញ្ជូនមន្ត្រីជំនាញចំនួន២នាក់ទៅចូលរួមវគ្គសិក្ខាសាលាស្តីពី “ការអនុវត្តកាតព្វកិច្ចនៃសមាជិករបស់កម្ពុជាក្នុងក្របខណ្ឌអង្គការពាណិជ្ជកម្មពិភពលោក (WTO) និងកិច្ចព្រមព្រៀងពាណិជ្ជកម្មផ្សេងៗពាក់ព័ន្ធនឹងវិស័យកសិកម្ម” ដែលប្រព្រឹត្តទៅកាលពីថ្ងៃទី០៦-១២ ខែឧសភា ឆ្នាំ២០១៨ នៅខេត្តកំពត
- បានបញ្ជូនមន្ត្រីជំនាញចំនួន៣នាក់ទៅចូលរួមវគ្គសិក្ខាសាលាស្តីពី “Climate Finance And Project Development” ដែលប្រព្រឹត្តទៅកាលពីថ្ងៃទី២៧-៣១ ខែឧសភា ឆ្នាំ២០១៨ នៅខេត្តបាត់ដំបង
- បានបញ្ជូនមន្ត្រីជំនាញចំនួន២នាក់ទៅចូលរួមវគ្គសិក្ខាសាលាស្តីពី “គោលការណ៍វាយតម្លៃលើផលប៉ះពាល់នៃលិខិតបទដ្ឋានគតិយុត្ត (RIA)” ដែលប្រព្រឹត្តទៅកាលពីថ្ងៃទី២០ ខែមិថុនា ឆ្នាំ២០១៨ នៅទីស្តីការក្រសួងកសិកម្ម រុក្ខាប្រមាញ់ និងនេសាទ
- បានបញ្ជូនមន្ត្រីជំនាញចំនួន៥នាក់ទៅចូលរួមវគ្គសិក្ខាសាលាស្តីពី “ការបញ្ជ្រាបដាក់ឱ្យអនុវត្តសាកល្បងប្រព័ន្ធបច្ចេកទេសព័ត៌មានសម្រាប់ គ្រប់គ្រងហិរញ្ញវត្ថុសាធារណៈ(FMIS)” ដែលប្រព្រឹត្តទៅកាលពីថ្ងៃទី២០-២៣ ខែមិថុនា ឆ្នាំ២០១៨ នៅខេត្តសៀមរាប
- បានបញ្ជូនមន្ត្រីជំនាញចំនួន១នាក់ទៅចូលរួមវគ្គសិក្ខាសាលាពិគ្រោះយោបល់ស្តីពី “កម្មវិធីសិក្សារបស់សាលាជាតិកសិកម្មកំពង់ចាម” ដែលប្រព្រឹត្តទៅកាលពីថ្ងៃទី០៨-១០ ខែសីហា ឆ្នាំ២០១៨ នៅខេត្តកំពង់ចាម
- បានបញ្ជូនមន្ត្រីជំនាញចំនួន១នាក់ទៅចូលរួមវគ្គសិក្ខាសាលាពិគ្រោះយោបល់ស្តីពី “កម្មវិធីសិក្សារបស់សាលាជាតិកសិកម្មព្រៃកលៀប” ដែលប្រព្រឹត្តទៅកាលពីថ្ងៃទី០៩ ខែកញ្ញា ឆ្នាំ២០១៨ នៅរាជធានីភ្នំពេញ
- បានបញ្ជូនមន្ត្រីជំនាញចំនួន៤នាក់ទៅចូលរួមវគ្គសិក្ខាសាលាស្តីពី “ការរៀបចំផែនការយុទ្ធសាស្ត្រអភិវឌ្ឍន៍វិស័យកសិកម្ម២០១៩-២០២៣” ដែលប្រព្រឹត្តទៅកាលពីថ្ងៃទី១៩-២១ ខែកញ្ញា ឆ្នាំ២០១៨ នៅខេត្តសៀមរាប
- បានបញ្ជូនមន្ត្រីជំនាញចំនួន១នាក់ទៅចូលរួមវគ្គសិក្ខាសាលាស្តីពី “ការបញ្ជ្រាបយេនឌ័រនិងកុមារក្នុងវិស័យកសិកម្ម” ដែលប្រព្រឹត្តទៅកាលពីថ្ងៃទី២១-២៤ ខែតុលា ឆ្នាំ២០១៨ នៅខេត្តកំពត
- បានបញ្ជូនមន្ត្រីជំនាញចំនួន៤នាក់ទៅចូលរួមវគ្គសិក្ខាសាលាស្តីពី “ការអនុវត្តចំណូល ចំណាយថវិកា១០ខែ ឆ្នាំ២០១៨ និងបញ្ហាប្រឈមក្នុងពេលអនុវត្តថវិការបស់រដ្ឋបាលកណ្តាល និងមន្ទីរកសិកម្ម រុក្ខាប្រមាញ់ និងនេសាទ” ដែលប្រព្រឹត្តទៅកាលពីថ្ងៃទី១២-១៣ ខែវិច្ឆិកា ឆ្នាំ២០១៨ នៅរាជធានីភ្នំពេញ
- បានបញ្ជូនមន្ត្រីជំនាញចំនួន១នាក់ទៅចូលរួមវគ្គសិក្ខាសាលាបូកសរុបការងារយេនឌ័រប្រចាំឆ្នាំ២០១៨ និងលើកទិសដៅឆ្នាំ២០១៩ ដែលប្រព្រឹត្តទៅកាលពីថ្ងៃទី១៤ ដល់១៥ ខែវិច្ឆិកា ឆ្នាំ២០១៨ នៅខេត្តសៀមរាប
- បានបញ្ជូនមន្ត្រីជំនាញចំនួន១នាក់ទៅចូលរួមវគ្គសិក្ខាសាលាស្តីពី “កម្មវិធីសិក្សារបស់គ្រឹះស្ថានសិក្សាបច្ចេកទេសកសិកម្មទាំងបី” ដែលប្រព្រឹត្តទៅកាលពីថ្ងៃទី១១-១៣ ខែធ្នូ ឆ្នាំ២០១៨ នៅខេត្តកំពត។

**២.២ ការងារផែនការនិងហិរញ្ញវត្ថុ**

**២.២.១ ការងារផែនការ**

២៥- ដើម្បីសម្រេចគោលបំណងនិងគោលដៅវិស័យកសិកម្មដែលបានកំណត់ក្នុងផែនការយុទ្ធសាស្ត្រអភិវឌ្ឍន៍ជាតិ



២០១៤-២០១៨ និងផែនការយុទ្ធសាស្ត្រអភិវឌ្ឍន៍វិស័យកសិកម្ម២០១៤-២០១៨ ពិសេសផ្នែកកៅស៊ូ អគ្គនាយកដ្ឋានកៅស៊ូដែលជាសេនាធិការរបស់ក្រសួងកសិកម្ម រុក្ខាប្រមាញ់ និងនេសាទ បានអនុវត្តអនុកម្មវិធីចំនួន៣ ដែលក្នុងនោះមានចង្កោមសកម្មភាពចំនួន១២៖

១. អនុកម្មវិធីទី១.៥៖ ជំរុញការអភិវឌ្ឍកៅស៊ូធម្មជាតិប្រកបដោយនិរន្តរភាព

- ១.៥.១ ផ្ទេរបច្ចេកវិទ្យាដំណាំកៅស៊ូដល់កសិករកៅស៊ូគ្រួសារនិងមន្ត្រីបង្គោល
- ១.៥.២ ពង្រឹងនិងចងក្រងសហគមន៍កសិកម្មកៅស៊ូគ្រួសារ
- ១.៥.៣ ផ្សព្វផ្សាយនិងបណ្តុះបណ្តាលបច្ចេកទេសកែច្នៃដល់ប្រតិបត្តិករកៅស៊ូ
- ១.៥.៤ បណ្តុះបណ្តាលនិងផ្សព្វផ្សាយទីផ្សារកៅស៊ូ។

២. អនុកម្មវិធីទី១.៦៖ ពង្រឹងការរៀបចំ ការអនុវត្តផែនការ និងអភិបាលកិច្ច

- ១.៦.១ តាមដានវឌ្ឍនភាពនៃការអនុវត្តផែនការសកម្មភាព
- ១.៦.២ តាមដាននិងវាយតម្លៃការអនុវត្តកម្មវិធីវិនិយោគសម្បទានដីសេដ្ឋកិច្ចលើដំណាំកៅស៊ូ
- ១.៦.៣ គ្រប់គ្រងនិងគាំទ្រកិច្ចការរដ្ឋបាល
- ១.៦.៤ ប្រជុំរៀបចំនិងផ្សព្វផ្សាយលិខិតបទដ្ឋានគតិយុត្តពាក់ព័ន្ធកៅស៊ូ
- ១.៦.៥ បណ្តុះបណ្តាលសមត្ថភាពជំនាញដល់ប្រតិបត្តិករកៅស៊ូ។

៣. អនុកម្មវិធីទី១.៧៖ លើកកម្ពស់គុណភាពពូជកៅស៊ូថ្មី និងប្រសិទ្ធភាពគុណភាពផលិតផលកៅស៊ូកម្ពុជា

- ១.៧.១ ការអភិរក្សនិងអភិវឌ្ឍកូនកៅស៊ូ ហើយនិងការសិក្សាលើការអនុវត្តកសិកម្មល្អក្នុងការដាំដុះនិងថែទាំកៅស៊ូ ដើម្បីបង្កើនផលិតភាពកៅស៊ូ
- ១.៧.២ ការសិក្សានិងអភិវឌ្ឍវិធីសាស្ត្រប្រមូលផលប្រកបដោយប្រសិទ្ធភាព និងការពង្រឹងគុណភាពផលិតផលកៅស៊ូកម្ពុជាស្របទៅតាមនិយាមអន្តរជាតិ
- ១.៧.៣ ទទួលធ្វើសារនកម្មផ្ទៃក្នុងនិងក្រៅពីការិយាល័យទទួលស្គាល់ជាផ្លូវការអន្តរជាតិវិភាគទាន IRRDB និងចំណាយទូទៅលើដំណើរការពិសោធន៍ស្រាវជ្រាវ។

២៦- ឆ្នាំ២០១៨ ជាដំណាក់កាលទី៣ នៃកម្មវិធីកែទម្រង់ការគ្រប់គ្រងហិរញ្ញវត្ថុសាធារណៈ ដែលផ្សារភ្ជាប់ថវិកានិងគោលនយោបាយ ជាពិសេសលទ្ធផលដែលអនុវត្តបាន ត្រូវវាស់វែងផ្អែកលើគោលដៅសូចនាករ។ សមិទ្ធផលផ្នែកកៅស៊ូដែលសម្រេចបានតាមបណ្តាចង្កោមសកម្មភាពនៃអនុកម្មវិធីនីមួយៗ របស់ថវិកាកម្មវិធីក្នុងឆ្នាំនេះ អាចវាយតម្លៃបានថា មានការរីកចម្រើនគួរជាទីមោទនភាព (ឧបសម្ព័ន្ធទី២)។

២៧- បានរៀបចំកសាងគម្រោងផែនការថវិកាកម្មវិធីឆ្នាំ២០១៩ សម្រាប់អគ្គនាយកដ្ឋានកៅស៊ូទាន់ពេលវេលា និងទទួលបានការអនុម័តយល់ព្រមផ្តល់ថវិកាសម្រាប់គម្រោងថវិកាកម្មវិធីពីក្រសួងសេដ្ឋកិច្ចនិងហិរញ្ញវត្ថុដែលមានអនុកម្មវិធីចំនួន៣ និងចង្កោមសកម្មភាពចំនួន១២ ក្នុងនោះវិទ្យាស្ថានស្រាវជ្រាវកៅស៊ូកម្ពុជាមាន១អនុកម្មវិធីដែលមានចង្កោមសកម្មភាពចំនួន៣ (ឧបសម្ព័ន្ធទី៣)។

២៨- បានបញ្ចប់កិច្ចប្រជុំពិភាក្សាកម្រិតក្រុមការងារស្តីពីការធ្វើបច្ចុប្បន្នភាពផែនការយុទ្ធសាស្ត្រអភិវឌ្ឍន៍ឧស្សាហកម្មកៅស៊ូធម្មជាតិនៅកម្ពុជា និងត្រៀមដាក់ឆ្លងថ្នាក់ដឹកនាំដើម្បីពិនិត្យ កែសម្រួល។

២៩- បានចុះពិនិត្យទីតាំងស្នើសុំបង្កើតស្នាក់ការប្រមូលទិញជ័រកៅស៊ូ និងចេញលិខិតអនុញ្ញាតសុំបង្កើតស្នាក់ការប្រមូលទិញជ័រកៅស៊ូគ្រួសារ បានចំនួន៨បន្ថែមទៀត នៅក្នុងខេត្តកំពង់ធំ ខេត្តក្រចេះ និងខេត្តរតនគិរី។

**២.២.២ ការងារហិរញ្ញវត្ថុ**

៣០- ការងារដែលបានអនុវត្តក្នុងឆ្នាំ២០១៨រួមមាន៖



- រៀបចំគម្រោងចំណាយថវិកាកម្មវិធី និងស្នើសុំគោលការណ៍ចំណាយថវិកាជូនយុវបុរេប្រទានសម្រាប់អនុវត្តក្នុងឆ្នាំ
- រៀបចំផែនការលទ្ធកម្មប្រចាំឆ្នាំ និងស្នើសុំគោលការណ៍ធានាចំណាយថវិកាលើការងារលទ្ធកម្មទូទៅ ប្រេងឥន្ធនៈ សម្ភារការិយាល័យ សង្ហារឹម ឧបករណ៍បច្ចេកទេស សំលៀកបំពាក់ស្វ័យការពារ ជួសជុលរថយន្ត និងជួសជុលអាគារ ធ្វើការដេញថ្លៃ និងធ្វើការប្រគល់ ទទួលបានរួចក្នុងឆ្នាំ
- រៀបចំសក្ខីប័ត្របញ្ចប់លើការងារទូទាត់ថវិកាកម្មវិធីទាំង៤ដំហ៊ាន និង
- រៀបចំការចុះបញ្ជីសារពើភ័ណ្ឌកើន-ថយ ទ្រព្យសម្បត្តិរដ្ឋរបស់អគ្គនាយកដ្ឋានកៅស៊ូ។

៣១- ធ្វើការជាប្រចាំជាមួយនាយកដ្ឋានគណនេយ្យ ហិរញ្ញវត្ថុ និងនាយកដ្ឋានផែនការនិងស្ថិតិ នៃក្រសួងកសិកម្ម រុក្ខាប្រមាញ់ និងនេសាទ ក្នុងការរៀបចំឯកសារនានាពាក់ព័ន្ធ ចំណាយថវិកានិងអនុវត្តគម្រោងផែនការ និងការចុះបញ្ជីសារពើភ័ណ្ឌទ្រព្យសម្បត្តិរដ្ឋរបស់អគ្គនាយកដ្ឋានកៅស៊ូ។

៣២- ថវិកាអនុម័តឆ្នាំ២០១៨ មានចំនួន៤.៤៣៧,២លានរៀល ធៀបនឹង២០១៧ មានចំនួន២.៨៩៧,៧លានរៀល គឺមានការកើនឡើង១.៥៣៩,៥លានរៀល ស្មើនឹង១៥៣,១%។ ក្នុងនោះជំពូក៦០ ការទិញ មានការកើនចំនួន១០០លានរៀល ជំពូក៦១ សេវាខាងក្រៅ មានការកើនចំនួន១៨០លានរៀល ជំពូក៦៣ ពន្ធនិងអាករ មានការកើនចំនួន១លានរៀល ជំពូក៦៤ ជាការចំណាយទៅលើបន្ទុកបុគ្គលិក មានការកើនឡើងចំនួន១.២៥៦,៥លានរៀល និងជំពូក៦៥ ការឧបត្ថម្ភធន និងជំនួយសង្គម កើនឡើងចំនួន២លាន(ដ្យាក្រាមទី១)។

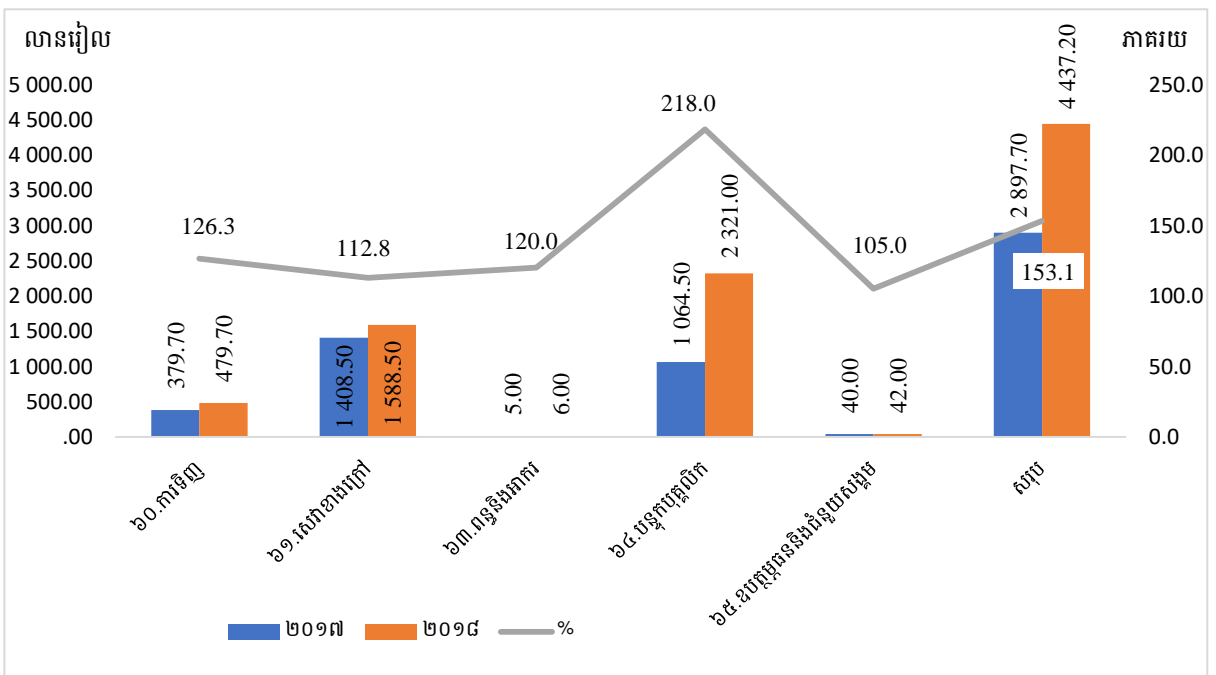

ដ្យាក្រាមទី១ ការប្រៀបធៀបថវិកាអនុម័តឆ្នាំ២០១៧និង២០១៨

៣៣- ការអនុវត្តថវិកាប្រចាំឆ្នាំសម្រាប់ការអភិវឌ្ឍដំណាំកៅស៊ូ (លើកលែងវិទ្យាស្ថានស្រាវជ្រាវកៅស៊ូកម្ពុជា) ក្នុងរយៈពេល៩ឆ្នាំនេះ គឺមានការកើនឡើងគួរឱ្យកត់សម្គាល់ពី១ ៤៣២,៧លានរៀល នៅឆ្នាំ២០១០ ដល់៤៣៤០,៤លានរៀល នៅឆ្នាំ២០១៨ ជាមួយនឹងអត្រាកំណើនសមាសប្រចាំឆ្នាំ(CAGR: Compound annual growth rate)១៣,១% ក្នុង១ឆ្នាំ។ បើធៀបនឹងថវិកាអនុម័ត ការអនុវត្តថវិកាក្នុងរយៈពេល៩ឆ្នាំសម្រេចបានពី៩៦,៩៣% ទៅ១២៤,៩៥%។ ការចំណាយខ្ពស់ដល់ទៅ១២៤,៩៥% នៅឆ្នាំ២០១៧ បណ្តាលមកពីមានការចំណាយ



លើសនៃបន្ទុកបុគ្គលិក ប៉ុន្តែជារួមកម្រិតអនុវត្តផែនការថវិកាទាំងនេះ អាចចាត់ទុកថាបានអនុវត្តក្នុងកម្រិតល្អ (ដ្យាក្រាមទី២)។

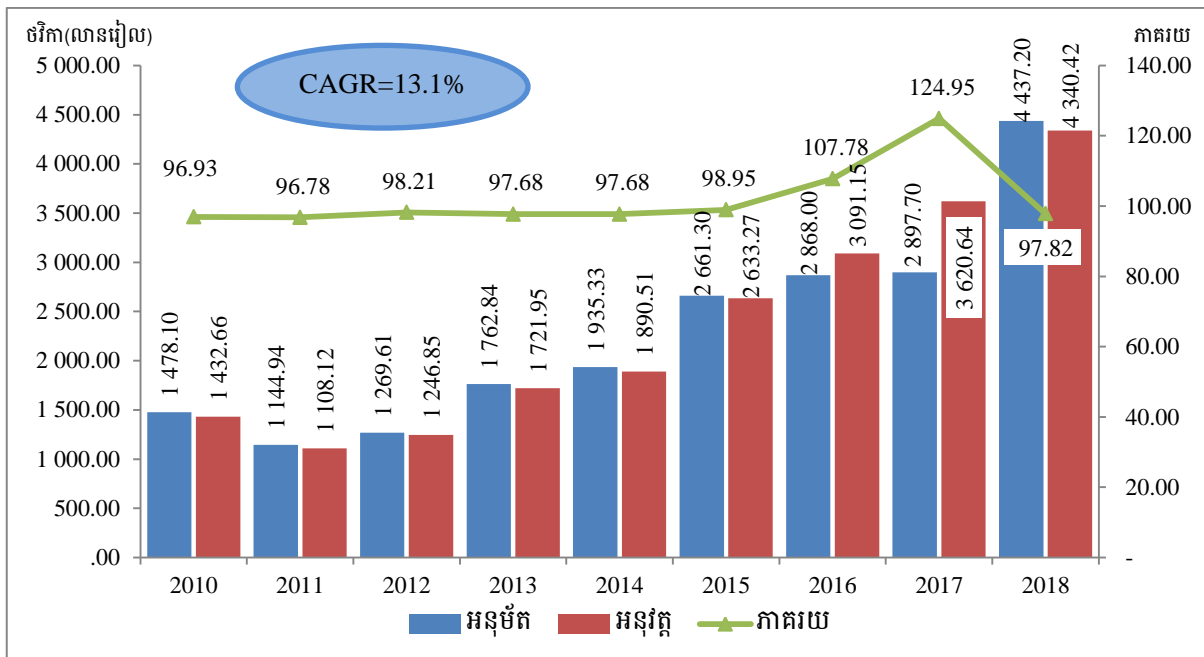

ដ្យាក្រាមទី២ ការប្រៀបធៀបថវិកាអនុវត្តនិងថវិកាអនុម័តឆ្នាំពី២០១០-២០១៨

៣៤- ការប្រមូលចំណូលរបស់អគ្គនាយកដ្ឋានកៅស៊ូ បានមកពីការជួលដីរបស់ក្រុមហ៊ុនអរិនិយោគទាំង០៧ ការជួលដីសហគ្រាសសាធារណៈថ្នាក់រដ្ឋបាលកណ្តាល (ចម្ការកៅស៊ូឡាបានសៀក) និងការជួលអចលនវត្ថុ (អសង្ហារឹម) ក្រុមហ៊ុននីហរណ អាហរណកៅស៊ូ។ ក្នុងឆ្នាំ២០១៨ អនុវត្តបានចំនួន១.៥៥៤.៣៦៦.០៤៦រៀល (៣៨៨.៥៩១,៥១ដុល្លារអាមេរិក) បើធៀបនឹងគោលដៅចំនួន១.៤០៤.៨០០.០០០រៀល (៣៥១.២០០ដុល្លារអាមេរិក) មានកើនលើសចំនួន១៤៩.៥៦៦.០៤៦រៀល (៣៧.៣៩១,៥១ដុល្លារអាមេរិក) ស្មើនឹង១០,៦៥% (ឧបសម្ព័ន្ធទី១៦)។

៣៥- សហការជាមួយគណៈប្រតិភូអធិការកិច្ចសវនកម្មផ្ទៃក្នុងរបស់ក្រសួងកសិកម្ម រុក្ខាប្រមាញ់ និងនេសាទ គណៈប្រតិភូអធិការកិច្ចរបស់ក្រសួងទំនាក់ទំនងរដ្ឋសភា ព្រឹទ្ធសភា និងអធិការកិច្ច គណៈប្រតិភូអធិការកិច្ចរបស់ក្រសួងសេដ្ឋកិច្ចនិងហិរញ្ញវត្ថុ ពិនិត្យការគ្រប់គ្រងរដ្ឋបាល ការគ្រប់គ្រង និងប្រើប្រាស់ថវិការដ្ឋ (ការគ្រប់គ្រងចំណូល ចំណាយថវិការដ្ឋ) ការគ្រប់គ្រងចំណូលមិនមែនសារពើពន្ធ ការគ្រប់គ្រងទ្រព្យសម្បត្តិរដ្ឋ និងកាតព្វកិច្ចត្រូវបង់ចំណូលចូលថវិការដ្ឋក្នុងការិយបរិច្ឆេទឆ្នាំ២០១៧ និងបណ្តាឆ្នាំពាក់ព័ន្ធ។

### ២.៣ ការងារអភិវឌ្ឍន៍

#### ២.៣.១ ស្ថិតិផ្ទៃដី ផលិតផល និងការនាំចេញកៅស៊ូធម្មជាតិ

៣៦- នៅឆ្នាំ២០១៨នេះ ផ្ទៃដីកៅស៊ូកម្ពុជាសរុបចំនួន៤៣៦.៦៨២ហិកតា បើធៀបទៅនឹងឆ្នាំ២០១៧ មានចំនួន៤៣៦.៣៤០ហិកតា កើនឡើងចំនួន៣៤២ហិកតា ស្មើនឹង០,០៨%។ ផ្ទៃដីកៅស៊ូទាំងនេះត្រូវបានបែងចែកជា០២ផ្នែកគឺ៖ ក្រុមហ៊ុនកៅស៊ូកសិឧស្សាហកម្ម(អតីតចម្ការកៅស៊ូរដ្ឋ ផ្ទៃដីវិទ្យាស្ថានស្រាវជ្រាវកៅស៊ូកម្ពុជា និងផ្ទៃដីក្រុមហ៊ុនសម្បទានដីសេដ្ឋកិច្ច) សរុបមានចំនួន២៧៥.៥៧៩ហិកតា ស្មើនឹង៦៣,១០% និងកៅស៊ូគ្រួសារមានចំនួន១៦១.១០៣ហិកតា ស្មើនឹង៣៦,៩០% នៃផ្ទៃដីកៅស៊ូសរុប (តារាងទី២ ដ្យាក្រាមទី៣និងដ្យាក្រាមទី៤)។



តារាងទី២ ស្ថិតិផ្ទៃដីដំណាំកៅស៊ូឆ្នាំ២០១៨ (ហិកតា)

ប្រភេទចម្ការកៅស៊ូ	ចៀរជ័រ	ថែទាំ	សរុប	ភាគរយ
<b>១. ចម្ការកៅស៊ូកសិឧស្សាហកម្ម</b>	<i>៨២.១១២</i>	<i>១៩៣.៤៦៧</i>	<i>២៧៥.៥៧៩</i>	<i>៦៣,១០</i>
-អតីតចម្ការកៅស៊ូរដ្ឋនិងវ.ស.ក.ក.	៣៧.១៩០	១៣.៨២២	៥១.០១២	១១,៦៨
-ចម្ការកៅស៊ូសម្បទានដីសេដ្ឋកិច្ច	៤៤.៩២២	១៧៩.៦៤៥	២២៤.៥៦៧	៥១,៤២
<b>២. ចម្ការកៅស៊ូគ្រួសារ</b>	<i>១១៩.៨៣៧</i>	<i>៤១.២៦៦</i>	<i>១៦១.១០៣</i>	<i>៣៦,៩០</i>
សរុប	<b>២០១.៩៤៩</b>	<b>២៣៤.៧៣៣</b>	<b>៤៣៦.៦៨២</b>	<b>១០០</b>

សម្គាល់៖ វ.ស.ក.ក.៖ វិទ្យាស្ថានស្រាវជ្រាវកៅស៊ូកម្ពុជា

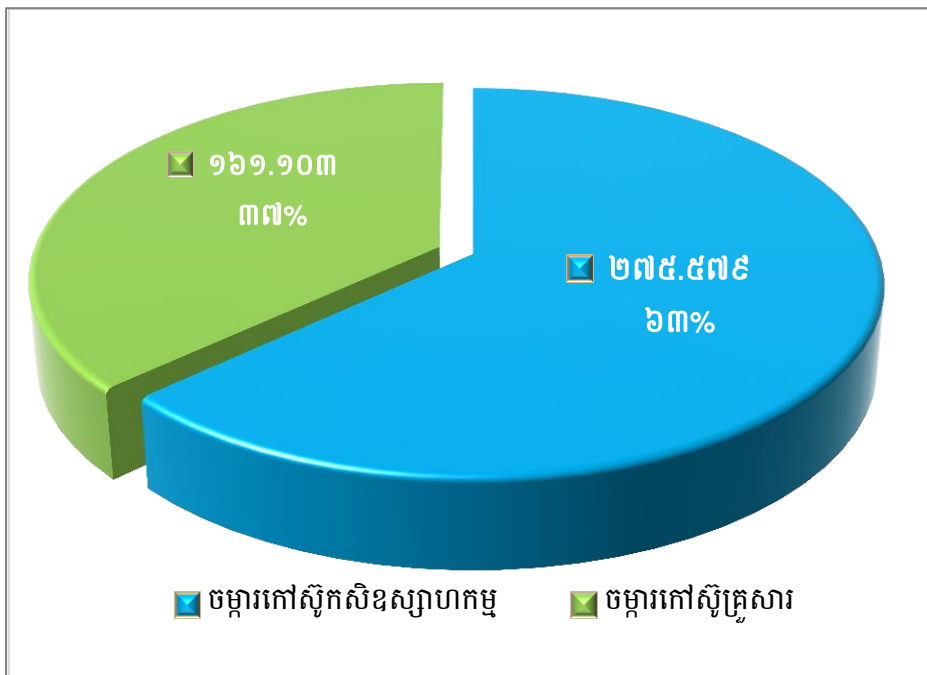

ដ្យាក្រាមទី៣ អត្រាភាគរយនៃប្រភេទផ្ទៃដីចម្ការកៅស៊ូឆ្នាំ២០១៨ (%)

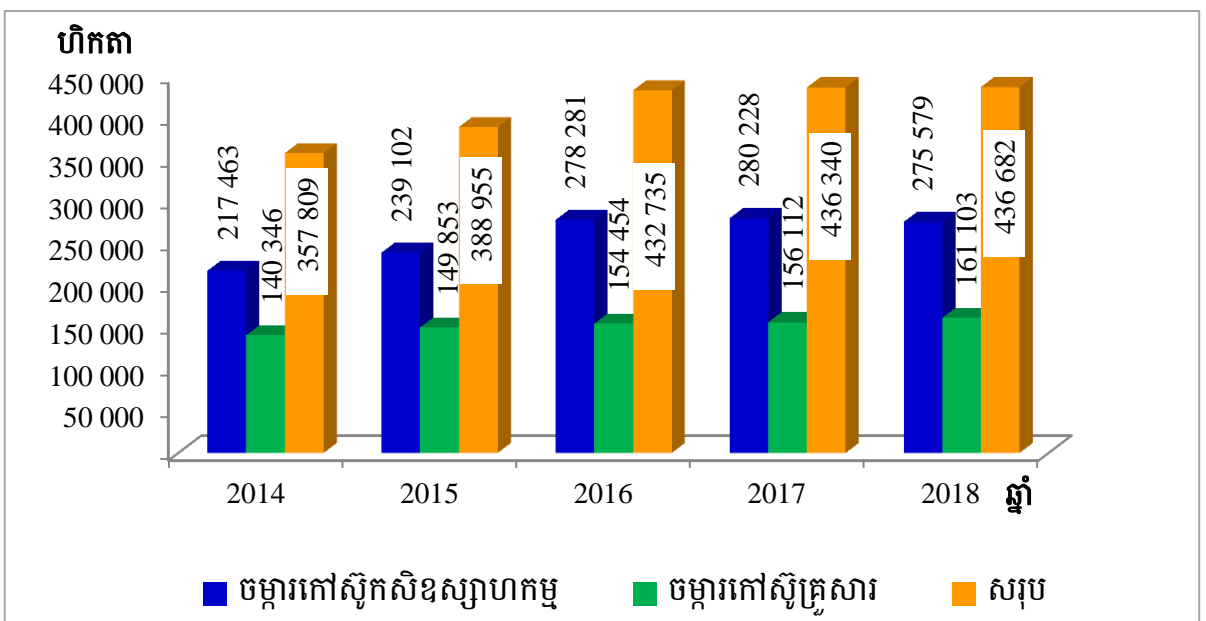

ដ្យាក្រាមទី៤ ទំហំប្រភេទផ្ទៃដីដំណាំកៅស៊ូឆ្នាំ២០១៤-២០១៨ (ហិកតា)





៣៧- ឆ្នាំ២០១៨នេះ ផ្ទៃដីកៅស៊ូចៀរអនុវត្តបានចំនួន២០១.៩៤៨ហិកតា ធៀបនឹងផ្ទៃដីកៅស៊ូចៀរឆ្នាំ២០១៧ មាន ១៧០.២៣០ហិកតា កើនឡើងចំនួន៣១.៧១៨ហិកតា ស្មើនឹង១៨,៦៣% (ដ្យាក្រាមទី៥)។ ផលិតផល កៅស៊ូសម្រេចបានចំនួន២២០.១០០តោន ធៀបនឹងឆ្នាំ២០១៧ ចំនួន១៩៣.២៨៦តោន កើនឡើងចំនួន ២៦.៨១៤តោន ស្មើនឹង១៣,៨៧%។ ទិន្នផលមធ្យមចំនួន ១.០៩០គ.ក្រ./ហ.ត. ធៀបនឹងឆ្នាំ២០១៧ មាន ចំនួន១.១៣៥គ.ក្រ./ហ.ត. គឺថយចុះ៣,៩៦% (ឧបសម្ព័ន្ធទី៤)។ ចំណែកស្ថិតិផ្ទៃដីកៅស៊ូលម្អិតមានបង្ហាញ ជូនក្នុងឧបសម្ព័ន្ធទី៤ ទី៦ ទី៧ ទី៨ ទី៩ ទី១០ ទី១១ ទី១២ ទី១៣ និងទី១៤។

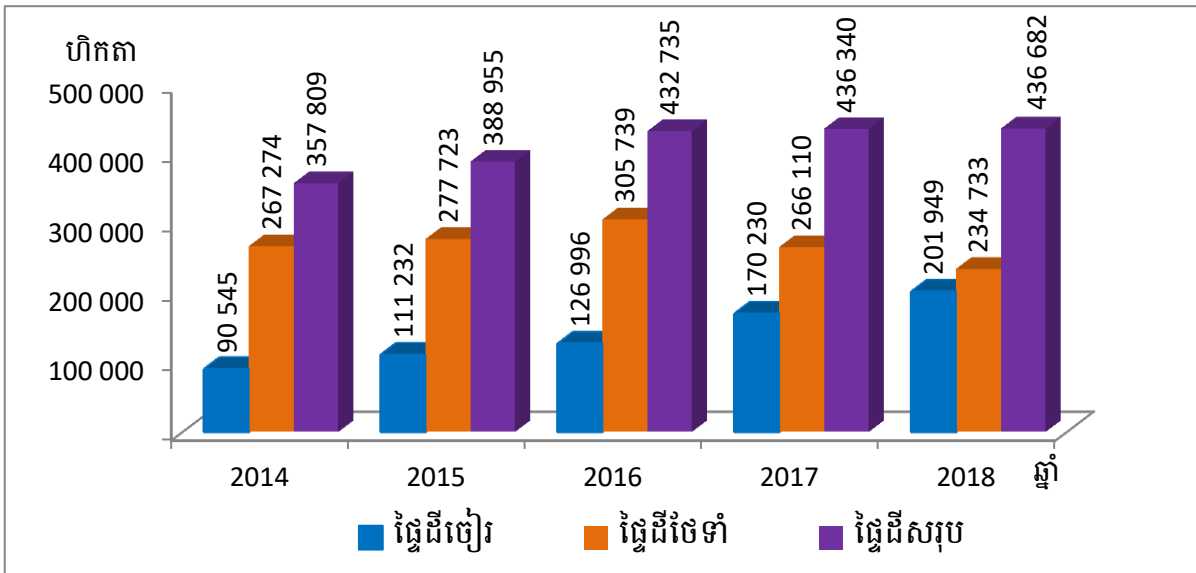

ដ្យាក្រាមទី៥ ផ្ទៃដីកៅស៊ូចៀរជ័រ ថែទាំ និងសរុបឆ្នាំ២០១៤-២០១៨ (ហិកតា)

៣៨- ការនាំចេញកៅស៊ូធម្មជាតិក្នុងឆ្នាំ២០១៨ សម្រេចបានចំនួន២១៧.៥០០តោន ស្មើនឹងទឹកប្រាក់ចំនួន ២៨៦.៩៤៤.៥២៨ដុល្លារអាមេរិក បើធៀបនឹងឆ្នាំ២០១៧ ដែលការនាំចេញ មានចំនួន១៨៨.៨៣២តោន ស្មើនឹងទឹកប្រាក់ចំនួន២៩៨.៦១៩.៧២១ដុល្លារអាមេរិក គឺផលិតផលកៅស៊ូធម្មជាតិនាំចេញកើនឡើងចំនួន ២៨.៦៦៨តោន ស្មើនឹង១៥,១៨%(ដ្យាក្រាមទី៦, ឧបសម្ព័ន្ធទី៥)។ ទឹកប្រាក់ចំណូលថយចុះប្រមាណ ១១.៦៧៥.១៩៣ដុល្លារអាមេរិក ស្មើនឹង៣,៩០%។ ចំពោះតម្លៃកៅស៊ូជាមធ្យម១.៣១៩ដុល្លារអាមេរិកក្នុង មួយតោន ធៀបនឹងឆ្នាំ២០១៧ មានតម្លៃមធ្យម១.៥៨១ដុល្លារអាមេរិកក្នុងមួយតោន គឺថយចុះចំនួន២៦២ ដុល្លារអាមេរិកក្នុងមួយតោន ស្មើនឹង១៦,៥៧%។ អាស្រ័យដោយ (១)តម្លៃកៅស៊ូធម្មជាតិ នៅលើទីផ្សារទិញ-លក់ភ្លាមៗនៅតៃទាប (២)សំណល់សន្និធិកៅស៊ូចៀរនៅក្នុងឃ្នាំងនានា នៃទីផ្សារក្រុងសៀងហៃ និងនៅ មជ្ឈមណ្ឌលពាណិជ្ជកម្មសេរីក្រុងក្វាងទុង (៣)ក្តីកង្វល់និងការបារម្ភនានាអំពីការធ្លាក់ចុះសេដ្ឋកិច្ចចិន ដោយ សារតែសង្គ្រាមពាណិជ្ជកម្មរវាងសហរដ្ឋអាមេរិក និងប្រទេសចិន រួមនឹងគោលនយោបាយសងសឹកគ្នា ទៅវិញ ទៅមកលើការយកពន្ធគយរៀងៗខ្លួនរបស់មហាយក្សសេដ្ឋកិច្ចទាំងពីរ និង(៤)ឥទ្ធិពលនៃកត្តាខាងក្រៅផ្សេងៗ ទៀត នៅតែរក្សាស្ថានភាពរំញោចទីផ្សារកៅស៊ូធម្មជាតិពិភពលោកធ្លាក់ចុះដដែល។

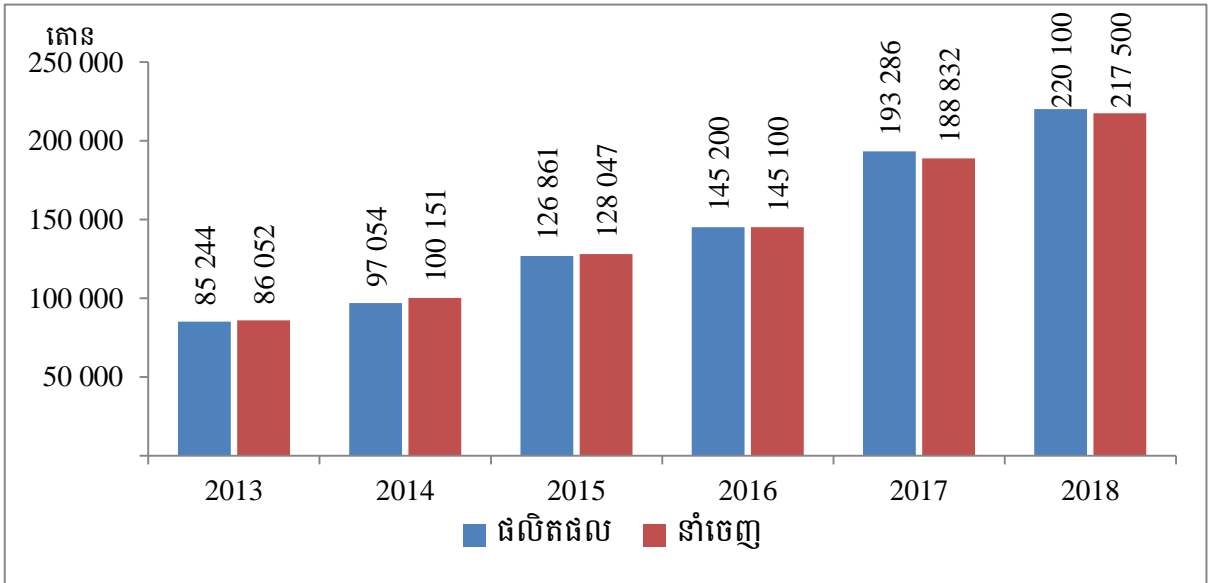

រូបភាពទី៦ ផលិតកម្មនិងការនាំចេញកៅស៊ូធម្មជាតិឆ្នាំ២០១៣-២០១៨

### ២.៣.២ ស្ថិតិរោងចក្រ សិប្បកម្មកែច្នៃផលិតផលកៅស៊ូធម្មជាតិ

៣៩- គិតចាប់ពីឆ្នាំ២០១៣ រហូតមកដល់ឆ្នាំ២០១៨នេះ រោងចក្រ សិប្បកម្មកែច្នៃជ័រកៅស៊ូនិងឈើកៅស៊ូមានចំនួនសរុប១៤៧កន្លែង ក្នុងនោះរោងចក្រកែច្នៃកៅស៊ូបញ្ជាក់តាមបច្ចេកទេស(TSR: Technically Specified Rubber) ចំនួន៤១កន្លែង រោងចក្រកែច្នៃទឹកជ័រខាប់(CL: Concentrated Latex) ចំនួន១កន្លែង សិប្បកម្មកែច្នៃកៅស៊ូសន្លឹកសម្ងាត់ដោយផ្សែង (RSS: Ribbed Smoked Sheet) និងសិប្បកម្មកែច្នៃកៅស៊ូសន្លឹកសម្ងាត់ដោយខ្យល់ក្តៅ (ADS: Air-Dried Sheet) មានចំនួន៩៤កន្លែង និងរោងចក្រកែច្នៃឈើកៅស៊ូ (RWF: Rubber Wood Factory) ចំនួន១១កន្លែង (រូបភាពទី៧, ឧបសម្ព័ន្ធទី១៥)។

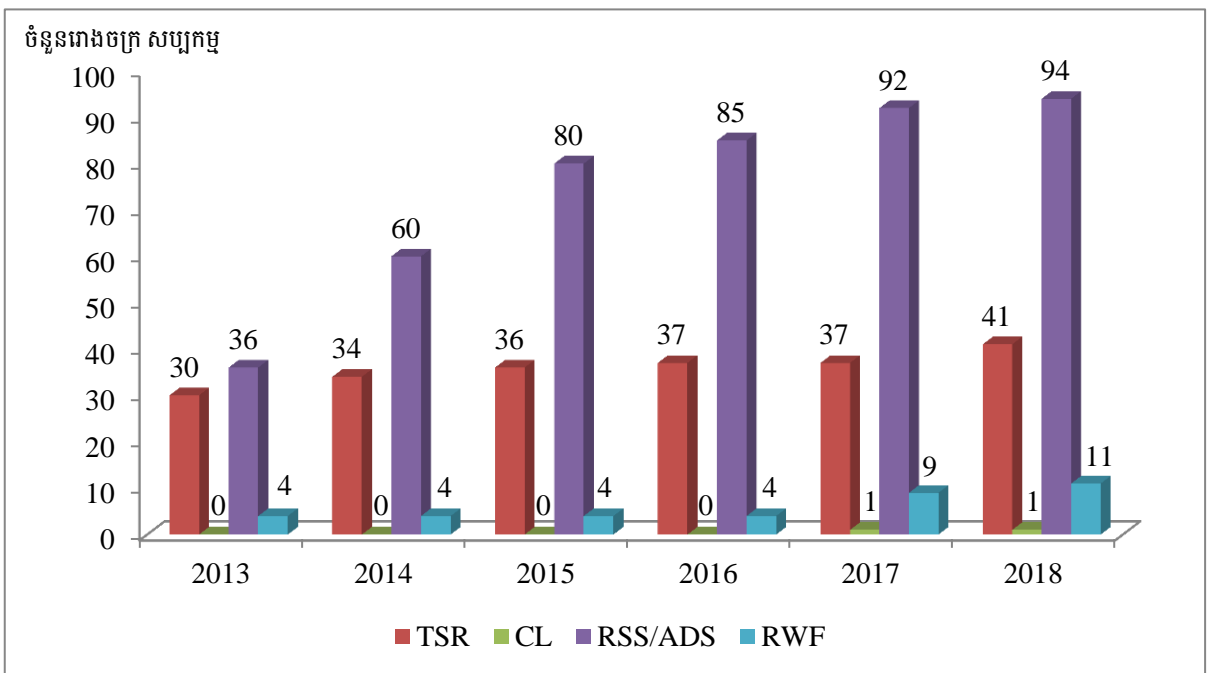

រូបភាពទី៧ ចំនួនរោងចក្រ សិប្បកម្មកែច្នៃជ័រកៅស៊ូ និងឈើកៅស៊ូ២០១៣-២០១៨



៤០- អត្រាគុណភាពផលិតផលកៅស៊ូ (CSR L, CSR 5, CSR 10) ក្នុងឆ្នាំ២០១៣ មានចំនួន៧១ភាគរយ ក្នុងឆ្នាំ ២០១៤ មានចំនួន៧៣ភាគរយ ឆ្នាំ២០១៥ មានចំនួន៧៥ភាគរយ ឆ្នាំ២០១៦ មានចំនួន៧៦,៦៣ភាគរយ ឆ្នាំ២០១៧ មានចំនួន៧៧ ភាគរយ និងក្នុងឆ្នាំ២០១៨ មានចំនួន៧៨ភាគរយ(ដ្យាក្រាមទី៨)។

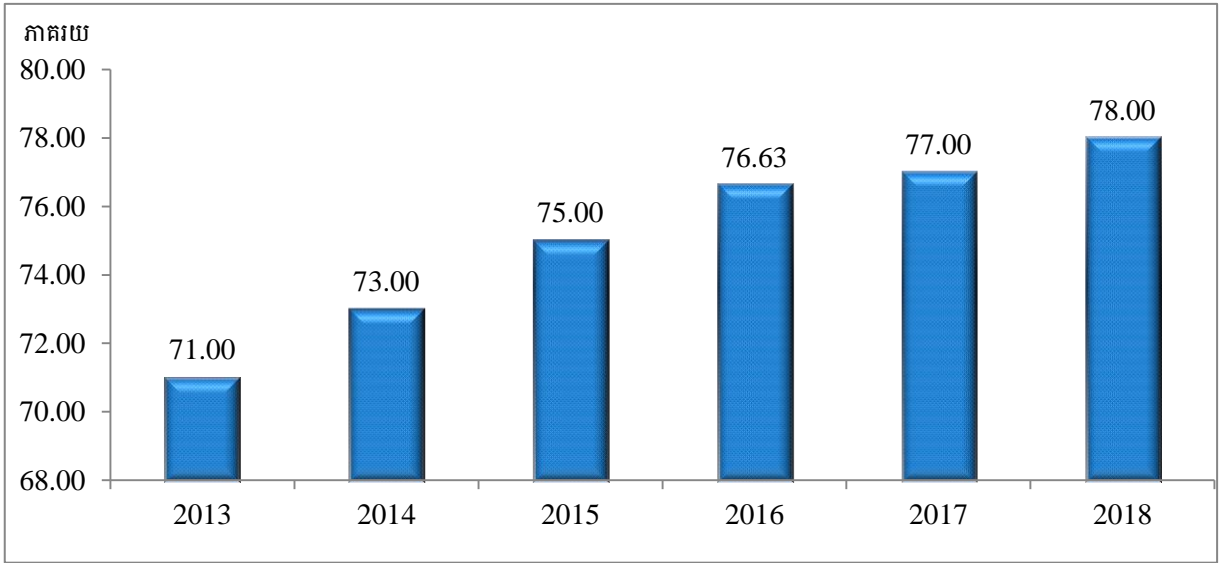

ដ្យាក្រាមទី៨ អត្រាគុណភាពផលិតផលកៅស៊ូ (CSR L, CSR 5, CSR 10) ២០១៣-២០១៨

៤១- សំណើសុំគោលការណ៍អនុញ្ញាតបង្កើតរោងចក្រកែច្នៃឈើកៅស៊ូចំនួន២កន្លែង ដោយបានទទួលប្រកាសរបស់ ក្រសួងកសិកម្ម រុក្ខាប្រមាញ់ និងនេសាទ។

**២.៤ ការងារពិសោធន៍និងស្រាវជ្រាវ**

៤២- ការងារស្រាវជ្រាវ និងពិសោធន៍បានចូលរួមជំរុញការអភិវឌ្ឍលើគ្រប់ផ្នែកដំណាំកៅស៊ូទាំងផ្នែកបច្ចេកទេស សុវត្ថិភាពកូនកៅស៊ូ គុណភាពជ័រកៅស៊ូ និងតម្លៃផលិតកម្ម។ ក្នុងការបង្កើនផលិតភាពកៅស៊ូ វិទ្យាស្ថាន ស្រាវជ្រាវកៅស៊ូកម្ពុជា (វិសកក) បានយកចិត្តទុកដាក់ដល់ការស្រាវជ្រាវបង្កាត់ពូជកៅស៊ូសំដៅបង្កើតនូវកូន កៅស៊ូកម្ពុជា ដែលមានសក្តានុពលបន្សំនឹងបម្រែបម្រួលអាកាសធាតុ មានទិន្នផលខ្ពស់ និងលូតលាស់ល្អ សមស្របនឹងលក្ខណៈបរិស្ថាន នៃប្រទេសកម្ពុជា ការស្រាវជ្រាវសរីរវិទ្យានិងអាជីវកម្ម និងការស្រាវជ្រាវអំពី ការដាំដុះនិងការពារ។ ទន្ទឹមគ្នានឹងការស្រាវជ្រាវ វិសកក បានរួមចំណែកយ៉ាងធំធេងនៅក្នុងការបណ្តុះបណ្តាល ធនធានមនុស្សដោយការផ្ទេរបច្ចេកវិទ្យាដល់ប្រតិបត្តិករកៅស៊ូ ព្រមជាមួយគ្នានោះក៏បានបណ្តុះបណ្តាលនូវ ធនធានមនុស្សតាមរយៈការបង្ហាត់បង្រៀននិស្សិតនៅតាមគ្រឹះស្ថានសិក្សា ព្រមទាំងការសម្របសម្រួលឱ្យ និស្សិតធ្វើទស្សនកិច្ចសិក្សា ចម្ការពិសោធន៍ និងការដឹកនាំសារណាបញ្ចប់ការសិក្សាថ្នាក់បរិញ្ញាបត្ររបស់ និស្សិតមកពីគ្រឹះស្ថានបណ្តុះបណ្តាលមួយចំនួនដើម្បីបន្តវេនក្នុងការអភិវឌ្ឍដំណាំកៅស៊ូនាអនាគត។

៤៣- ការងារដែលបាននិងកំពុងអនុវត្តលើការស្រាវជ្រាវផ្នែកក្សេត្រសាស្ត្រ៖

- ការស្រង់ ការបញ្ចូល និងវិភាគទិន្នន័យគ្រប់ចម្ការពិសោធន៍មានចំនួន៦០ក្នុងបរិវេណស្ថានីយ៍អនុវត្ត និង នៅតាមបណ្តាក្រុមហ៊ុនចម្ការកៅស៊ូ
- ការរៀបចំរបាយការណ៍បច្ចេកទេសប្រចាំឆ្នាំ២០១៧-២០១៨
- ថែទាំថ្នាលបណ្តុះកូនកៅស៊ូឆ្នាំ២០១៧-២០១៨លើផ្ទៃដី០,៣៥ហិកតា
- អនុវត្តការងារបំបៅកូនកៅស៊ូចំនួន៤២កូន
- ការរៀបចំថ្នាលបណ្តុះកូនកៅស៊ូថ្មីសម្រាប់ឆ្នាំ២០១៨-២០១៩ ចំនួន០,៣៥ហិកតា



- កាប់ចង្កូរនិងច្រកដីចូលថង់សម្រាប់ថ្នាលបណ្តុះកូនកៅស៊ូឆ្នាំ២០១៨-២០១៩ ចំនួន៣៥ ០០០ថង់
- ដាក់គ្រាប់បណ្តុះក្នុងថង់សម្រាប់ថ្នាលបណ្តុះកូនកៅស៊ូឆ្នាំ២០១៨-២០១៩ ចំនួន៣៥ ០០០ថង់
- អនុវត្តការសាកល្បងបំបៅមីនីកូនកៅស៊ូតូច (Mini-Budding) ចំនួន៣០០០កូនដោយសហការជាមួយបណ្ឌិតសភាវិទ្យាសាស្ត្រកសិកម្មត្រូពិកចិនពីថ្ងៃទី១០-១៩ ខែកញ្ញា ឆ្នាំ២០១៨
- ការរៀបចំកូនកៅស៊ូក្នុងបំពង់ Root Trainer ចំនួន៣កូន GT 1(២២០ដើម) IRCA 230 (៧២០ដើម) និង RRIM 600 (២០០ដើម)
- ការថែទាំចម្ការសម្បូរយំដំណាំគ្របដីចំនួន១៧ប្រភេទ
- ការថែទាំកូនកៅស៊ូចម្ការពិសោធន៍ចំនួន៧១,៥ហិកតា
- ការរៀបចំដី និងដាំដុះកូនកៅស៊ូឆ្នាំ២០១៨ ចំនួន១៩ហិកតា
- ការដាំជួសកូនកៅស៊ូដាំឆ្នាំ២០១៧នៅប្លុក៥២CN លើផ្ទៃដីចំនួន១២,៥ហិកតា
- ការដាំជួសកូនកៅស៊ូដាំឆ្នាំ២០១៨នៅប្លុក៥២CS លើកូន IRCA 230 (១២,៥ហ.ត) និងប្លុក៤២BNW លើកូន GT 1 (៦,៥ហ.ត)
- ដាំដំណាំចន្លោះរងកៅស៊ូនៅប្លុក៥២CSចំនួន៥ប្រភេទមាន ចេក ខ្នុរ ស្វាយ ម្នាស់ និងស្វាយចន្ទី
- ដាំដំណាំគ្របដីចំនួន៣ប្រភេទនៅប្លុក៤២BNW មាន (Stylosanthes Guianensis, Mucuna Aterrinum, Pueraria Phaseoloides)
- ការដាក់ជីបំប៉នកូនកៅស៊ូចំនួនពីរលើកលើផ្ទៃដី៦៨ហិកតា
- ការស្រង់ទិន្នន័យជំងឺម្សៅប្រពេស (Oidium) នៅតាមបណ្តាចម្ការពិសោធន៍ចំនួន២៦ពិសោធន៍
- ការស្រង់ទិន្នន័យដើមកៅស៊ូកើតជំងឺស្លូតផ្ទាំងចៀរ (TPD) នៅតាមបណ្តាចម្ការពិសោធន៍សរីរសាស្ត្រនិងអាជីវកម្មចំនួន១៤ពិសោធន៍
- ការបាញ់ថ្នាំព្យាបាលជំងឺកុលាប (Pink Disease) នៅតាមប្រគៀបមែកកៅស៊ូចាប់ពីកៅស៊ូអាយុ០៣-១០ឆ្នាំចំនួន០៣ជុំ លើផ្ទៃដីចំនួន១៦២ហិកតា
- ការបង្កើតព្យាបាលជំងឺក្រោមគម្រោងធម្មនិយាមកម្មចំនួន២,៥ហិកតា
- ចុះយកសំណាកស្លឹកកៅស៊ូនៅចម្ការកៅស៊ូពាក់ព័ន្ធនឹងការសិក្សា អំពីជំងឺជាតិដីនៅតាមបណ្តាខេត្តដែលបានដាំដុះកៅស៊ូដើម្បីវិភាគរកសារធាតុចិញ្ចឹមសរុបមានចំនួន១៣០ទីតាំងស្មើនឹង១៣០សំណាក
- ចុះរៀបចំបើកមុខចៀរជ័រចម្ការពិសោធន៍កូនទ្រង់ទ្រាយធំ ដែលបានសហការជាមួយក្រុមហ៊ុនសុកហ្វីនកា សេ ដេ ស្ថិតនៅឃុំប៊ូស្រា ស្រុកពេជ្រាដា ខេត្តមណ្ឌលគិរីបានចំនួន១ចម្ការពិសោធន៍
- ការវិភាគ DRC និង TSC ចំនួន០៣ដង គ្រប់ចម្ការពិសោធន៍ក្នុងស្ថានីយ៍ ដោយមេត្រូឡាក់ និងការដុតក្នុងបន្ទប់ពិសោធន៍
- ផ្ទៀងផ្ទាត់គុណភាពវត្ថុធាតុដើម សម្រាប់វិភាគសរីរសាស្ត្រទឹកជ័រចំនួន១៧លើក
- ការវិភាគ LD គ្រប់ចម្ការពិសោធន៍ក្នុងស្ថានីយ៍បានចំនួន៧៣៦សំណាក។

៤៤- ការងារក្នុងផ្នែកមន្ទីរពិសោធន៍ប្រភេទ៖

- ការធ្វើតេស្តយថាប្រភេទកៅស៊ូបានចំនួន៣៤៥ភាគសំណាក សម្រាប់ធ្វើការវាយតម្លៃសមត្ថភាព និងគុណភាពជ័រដែលបានកែច្នៃដោយបណ្តាពោងចក្រ
- ការប្រៀបធៀបលទ្ធផលនៃការធ្វើតេស្ត មន្ទីរពិសោធន៍ក្នុងស្រុក (Laboratories Parallel Test) លើកទី៥២ ដើម្បីវាយតម្លៃសមត្ថភាពមន្ទីរពិសោធន៍មូលដ្ឋាន យោងតាមប្រកាសលេខ៤០៤ប្រក.កសក ចុះថ្ងៃទី០១ ខែកញ្ញា ឆ្នាំ២០០៨ របស់ក្រសួងកសិកម្ម រុក្ខាប្រមាញ់ និងនេសាទ



- បានចូលរួមធ្វើតេស្ត Round Robin ចំនួន២លើកជាមួយប្រទេសម៉ាឡេស៊ី
- បានចុះបញ្ជីការងារចក្រកែច្នៃកៅស៊ូ (CSR) និងមន្ទីរពិសោធន៍មូលដ្ឋានឱ្យក្រុមហ៊ុនសុភក្ដិនីកាអិនវេសមេនគ្រុប ខូ., អិលធីឌី ដែលមានអសយដ្ឋាន ភូមិ០៦ ឃុំជប់ ស្រុកត្បូងឃ្មុំ ខេត្តត្បូងឃ្មុំ
- បានចុះបញ្ជីការងារចក្រកែច្នៃកៅស៊ូ (CSR) និងមន្ទីរពិសោធន៍មូលដ្ឋានឱ្យក្រុមហ៊ុនសុភក្ដិនីកាអិនវេសមេនគ្រុប ខូ., អិលធីឌី ដែលមានអសយដ្ឋាន ភូមិខោល ឃុំទំរឹង ស្រុកសណ្តាន់ ខេត្តកំពង់ធំ
- បន្តបញ្ជីការងារចក្រកែច្នៃកៅស៊ូ (CSR) និងមន្ទីរពិសោធន៍មូលដ្ឋានឱ្យក្រុមហ៊ុនស៊ីហ្វ វីសសស លីមីតធីត ដែលមានអសយដ្ឋាន ភូមិ០៦ ឃុំរោងចក្រ ស្រុកស្នួល ខេត្តក្រចេះ។

៤៥- ការបោះពុម្ពផ្សាយ៖

ឯកសារជាច្រើនប្រភេទត្រូវបានធ្វើការបោះពុម្ពផ្សាយសំដៅ ផ្ទេរបច្ចេកវិទ្យានិងចែករំលែកព័ត៌មានដល់អ្នកបច្ចេកទេស អ្នកស្រាវជ្រាវ និយាយជារួមគឺប្រតិបត្តិករកៅស៊ូបានយល់ដឹងអំពីសកម្មភាពផ្សេងៗ ដែល វសកក បាននិងកំពុងអនុវត្ត។ ឯកសារដែលបានបោះពុម្ពផ្សាយ រួមមាន៖

- របាយការណ៍បច្ចេកទេសប្រចាំឆ្នាំ២០១៦-២០១៧មានចំនួន១៥០ក្បាល
- ឯកសារស្តីពីអនុសាសន៍កូនកៅស៊ូនៅកម្ពុជាសម្រាប់ឆ្នាំ២០១៨-២០២០មានចំនួន២០០០ច្បាប់
- ឯកសារជា Poster មានចំនួន១២ផ្ទាំង។

២.៥ ការងារសម្របសម្រួលសកម្មភាពអន្តរជាតិ

២.៥.១ សមាគមបណ្តាប្រទេសផលិតកៅស៊ូធម្មជាតិ (ANRPC)

៤៦- សមាគមបណ្តាប្រទេសផលិតកៅស៊ូធម្មជាតិ(Association of Natural Rubber Producing Countries: ANRPC) គឺជាអង្គការអន្តររដ្ឋាភិបាលដែលបានបង្កើតឡើងកាលពីឆ្នាំ១៩៧០។ សមាជិកភាពរបស់សមាគមត្រូវបានបើកទូលាយចំពោះរដ្ឋាភិបាលនៃបណ្តាប្រទេសផលិតកៅស៊ូធម្មជាតិ។ គិតរហូតមកដល់ឆ្នាំ២០១៨ សមាគមនេះមានប្រទេសជាសមាជិកចំនួន១៣ប្រទេស រួមមាន៖បង់ក្លាដេស កម្ពុជា ចិន ឥណ្ឌា ឥណ្ឌូនេស៊ី ម៉ាឡេស៊ី មីយ៉ាន់ម៉ា ប៉ាពួញូហ្គីណេ ភីលីពីន សិង្ហបុរី ស្រីលង្កា ថៃ និងវៀតណាម។ **ទស្សនៈវិស័យ** របស់សមាគម គឺធ្វើឱ្យឧស្សាហកម្មកៅស៊ូធម្មជាតិ មានចីរភាពប្រកបដោយលក្ខណៈសេដ្ឋកិច្ច សង្គម និងបរិស្ថាន។ **បេសកកម្ម** គឺកែលម្អជាបន្តបន្ទាប់នូវផលិតភាពនៃកៅស៊ូគ្រួសារ កាត់បន្ថយចំណាយបង្កើនតម្លៃបន្ថែម ផ្នែកលំហូរខាងក្រោម រកប្រភពប្រាក់ចំណូលបន្ថែម ប្រើប្រាស់លទ្ធភាព និងបទពិសោធន៍កៅស៊ូធម្មជាតិ សម្រាប់ជួយបរិស្ថាននិងបង្កើនសុខុមាលភាពរបស់កសិករកៅស៊ូគ្រួសារ។

៤៧- សកម្មភាពរបស់អគ្គនាយកដ្ឋានកៅស៊ូនៅក្នុងសមាគម ឆ្នាំ២០១៨កន្លងមកគឺ៖ (១)ចូលរួមវគ្គបណ្តុះបណ្តាលស្តីអំពី“ការស្រាវជ្រាវនិងការវិភាគទីផ្សារកៅស៊ូធម្មជាតិ (ANRPC)” នៅទីក្រុងគូឡាឡាពួរ នៃប្រទេសម៉ាឡេស៊ី កាលពីថ្ងៃទី០៥-០៨ ខែកុម្ភៈ ឆ្នាំ២០១៨ (២)ចូលរួមកិច្ចប្រជុំលើកទី៥ នៃក្រុមជំនាញផ្នែកស្ថិរភាពតម្លៃកៅស៊ូធម្មជាតិ នៅទីក្រុងបានឌុង ប្រទេសឥណ្ឌូនេស៊ី កាលពីថ្ងៃទី១៧-១៩ ខែមេសា ឆ្នាំ២០១៨ (៣)ចូលរួមសិក្ខាសាលាស្តីអំពី “ឆ្ពោះទៅរកប្រសិទ្ធភាពខ្សែច្រវាក់នៃការផ្គត់ផ្គង់” នៅទីក្រុងហាត់យ៉ៃ ប្រទេសថៃ កាលពីថ្ងៃទី១៩-២១ ខែមិថុនា ឆ្នាំ២០១៨ (៤)ចូលរួមសិក្ខាសាលាស្តីអំពី “ការផ្គត់ផ្គង់ តម្រូវការ និងការធ្វើម៉ូឌែលឧស្សាហកម្មកៅស៊ូធម្មជាតិ របស់សមាគមបណ្តាប្រទេសផលិតកៅស៊ូធម្មជាតិ (ANRPC)” នៅប្រទេសហ្វីលីពីន កាលពីថ្ងៃទី០២-០៥ ខែកក្កដា ឆ្នាំ២០១៨ និង(៥)ចូលរួមសន្និសីទ សន្និបាត និងកិច្ចប្រជុំប្រចាំឆ្នាំ ២០១៨ របស់សមាគមនៃបណ្តាប្រទេសផលិតកៅស៊ូធម្មជាតិ (ANRPC) នៅខេត្តឈៀងរ៉ៃ ប្រទេសថៃ ចាប់ពីថ្ងៃទី០៨-១៣ ខែតុលា ឆ្នាំ២០១៨។



តារាងទី៣ កម្មវិធីសន្និសីទកិច្ចប្រជុំ និងសន្និបាតប្រចាំឆ្នាំ២០១៨ របស់ANRPC

ល.រ	ព្រឹត្តិការណ៍	កាលបរិច្ឆេទ	ទីកន្លែង
១	វគ្គបណ្តុះបណ្តាលអន្តរជាតិលើកទី២ ស្តីពីការ ស្រាវជ្រាវនិង វិភាគទីផ្សារកៅស៊ូ Second International Training in Rubber Market Analysis and Research (R-MART 2018)	ខែកុម្ភៈ ឆ្នាំ២០១៨	ប្រទេសម៉ាឡេស៊ី
២	សិក្ខាសាលាស្តីពីសេដ្ឋកិច្ចនៃផ្លូវក្រាលកៅស៊ូនិងសក្តានុពល របស់វា ធ្វើឱ្យមានតម្រូវការកៅស៊ូបន្ថែមទៀត Seminar on Economics of Rubberized Roads and their Potential to Generate Additional Demand for NR	ខែមីនា ឆ្នាំ២០១៨	ប្រទេសថៃ
៣	កិច្ចប្រជុំលើកទី៥របស់ក្រុមជំនាញ ស្តីពីតម្លៃកៅស៊ូ Fifth meeting of Expert Group on NR Price	ខែមេសា ឆ្នាំ២០១៨	ប្រទេសឥណ្ឌូនេស៊ី
៤	សិក្ខាសាលាស្តីពីការឆ្ពោះទៅរកប្រសិទ្ធភាពនៃខ្សែច្រវាក់ផ្គត់ផ្គង់ Workshop on “Towards Supply-Chain Efficiency”	ខែមិថុនា ឆ្នាំ២០១៨	ប្រទេសថៃ
៥	សិក្ខាសាលាស្តីពីការផ្គត់ផ្គង់ តម្រូវការ និងការធ្វើម៉ូដែល ឧស្សាហកម្មកៅស៊ូ Workshop on Supply, Demand and Modeling of Work Rubber Industry	ខែកក្កដា ឆ្នាំ២០១៨	ប្រទេសហ្វីលីពីន
៦	សន្និបាតលើកទី៤១ សន្និសីទកៅស៊ូប្រចាំឆ្នាំលើកទី១១ និង កិច្ចប្រជុំប្រចាំឆ្នាំ 41 <sup>st</sup> Session of Assembly, 11 <sup>th</sup> Annual Rubber Conference and Annual Meetings	ខែតុលា ឆ្នាំ២០១៨	ប្រទេសថៃ
៧	វគ្គបណ្តុះបណ្តាលកម្រិតអន្តរជាតិស្តីពីការប៉ាន់ស្មាននិងការ ព្យាករណ៍ International Training in Estimation and Forecasting	ខែធ្នូ ឆ្នាំ២០១៨	ប្រទេសម៉ាឡេស៊ី

៤៨- ក្នុងឆ្នាំ២០១៩នេះ ប្រទេសជាសមាជិកANRPCនឹងចូលរួមកិច្ចប្រជុំ តាមកាលបរិច្ឆេទដូចខាងក្រោម៖

តារាងទី៤ ព្រឹត្តិការណ៍សំខាន់របស់ ANRPC ក្នុងឆ្នាំ២០១៩

ល.រ	ព្រឹត្តិការណ៍	កាលបរិច្ឆេទ	ទីកន្លែង
១	International Training in Rubber Market Analysis and Research (R-MART 2019)	ខែកុម្ភៈ ឆ្នាំ២០១៩	ប្រទេសម៉ាឡេស៊ី
២	6th meeting of Expert Group on NR Price Stabilization	ខែមីនា ឆ្នាំ២០១៩	ប្រទេសបង់ក្លាដែស
៣	Workshop on “Supply, Demand and Modelling of NR Industry”	ខែមីនា ឆ្នាំ២០១៩	ប្រទេសមីយ៉ាន់ម៉ា
៤	Seminar on Economics of Rubberized Roads	ខែឧសភា ឆ្នាំ២០១៩	ប្រទេសម៉ាឡេស៊ី
៥	Workshop on “Towards Supply-Chain Efficiency”	ខែឧសភា ឆ្នាំ២០១៩	ប្រទេសថៃ
៦	First meeting of Working Group on Sustainable NR	ខែមិថុនា ឆ្នាំ២០១៩	ប្រទេសកម្ពុជា
៧	Annual Events	ខែតុលា ឆ្នាំ២០១៩	ប្រទេសឥណ្ឌូនេស៊ី



**២.៥.២ ក្រុមប្រឹក្សាស្រាវជ្រាវនិងអភិវឌ្ឍន៍កៅស៊ូអន្តរជាតិ (IRRDB)**

- ៤៩- បានទៅចូលរួមសិក្ខាសាលា សន្និសីទកៅស៊ូអន្តរជាតិ និងកិច្ចប្រជុំប្រចាំឆ្នាំរបស់ IRRDB នៅប្រទេសកូដឌីវ័រ ចំនួន១លើក ប្រទេសម៉ាឡេស៊ីចំនួន១លើក និងប្រទេសថៃចំនួន១លើក។
- ៥០- បានបញ្ជូនមន្ត្រីជំនាញទៅចូលរួមបណ្តុះបណ្តាល សិក្ខាសាលាអន្តរជាតិ សន្និសីទនិងកិច្ចប្រជុំប្រចាំឆ្នាំរបស់ ក្រុមប្រឹក្សាស្រាវជ្រាវនិងអភិវឌ្ឍន៍កៅស៊ូអន្តរជាតិ នៅប្រទេសកូដឌីវ័រចំនួន១រូប ប្រទេសស្រីលង្កាចំនួន១រូប និងប្រទេសថៃចំនួន១រូប។

**២.៥.៣ កិច្ចសហប្រតិបត្តិការជាមួយ CIRAD**

- ៥១- ក្នុងការពង្រឹងនិងបង្កើននូវប្រសិទ្ធភាពសិក្សានិងស្រាវជ្រាវអំពីបច្ចេកទេស និងវិទ្យាសាស្ត្រដំណាំកៅស៊ូ វិសកក បានធ្វើសហប្រតិបត្តិការជាមួយមជ្ឈមណ្ឌលសហប្រតិបត្តិការអន្តរជាតិស្រាវជ្រាវកសិកម្មសម្រាប់ការ អភិវឌ្ឍ (CIRAD) នៃប្រទេសបារាំង ដោយបានចុះអនុស្សរណៈនៃការយោគយល់គ្នាមួយកាលពីថ្ងៃទី២២ ខែមិថុនា ឆ្នាំ២០១៦នៅវិសកក។ នៅក្នុងឆ្នាំ២០១៨ជំនាញការ CIRAD បានបំពេញបេសកកម្មចំនួន១ដង នៅកម្ពុជា ដើម្បីពិភាក្សានិងរៀបចំការងារស្រាវជ្រាវ។
- ៥២- បានអញ្ជើញមន្ត្រីរបស់ CIRAD ចំនួន៤នាក់ មកធ្វើបទបង្ហាញក្នុងសិក្ខាសាលាស្តីពី “ផលិតកម្មកៅស៊ូឆ្លាត ខាងអាកាសធាតុតាមរយៈការជំរុញការអនុវត្តកសិកម្មល្អ” ដែលប្រព្រឹត្តទៅកាលពីថ្ងៃទី១៩-២៣ ខែមិថុនា ឆ្នាំ២០១៨ នៅអគ្គនាយកដ្ឋានកៅស៊ូ។

**២.៥.៤ ទីភ្នាក់ងារបារាំងសម្រាប់ការអភិវឌ្ឍ (AFD)**

- ៥៣- ឆ្នាំ២០១៨ ទីភ្នាក់ងារបារាំងសម្រាប់ការអភិវឌ្ឍ (AFD) សហការជាមួយអគ្គនាយកដ្ឋានកៅស៊ូបានអនុវត្តនូវ គម្រោងចំនួន០៣រួមមាន៖
  - ១) បញ្ចប់គម្រោងធម្មនិយាមកម្មច្បារពូជកៅស៊ូនៅកម្ពុជា ដោយទទួលបានលទ្ធផលដូចខាងក្រោម៖
    - បញ្ចប់សកម្មភាពលើការវិភាគកូនលើច្បារពូជកៅស៊ូ នៅស្ថានីយវិទ្យាស្ថានស្រាវជ្រាវកៅស៊ូកម្ពុជា ដែល មានទីតាំងនៅខេត្តត្បូងឃ្មុំ សរុបមានចំនួន១០៣០សំណាក។ រីឯលទ្ធផលដែលទទួលបានពីCIRAD គឺ ទទួលបាននូវភាពត្រឹមត្រូវកំរិតខ្ពស់
    - បញ្ចប់ការដាំដុះកូនកៅស៊ូលើច្បារពូជយោង លើផ្ទៃដីសរុបចំនួន១,៤ហិកតា ស្មើនឹង១០០បូក ស្មើនឹង ២២កូន និងបង្កើតច្បារពូជសម្បូរ (Collection budwood garden) លើផ្ទៃដីសរុបចំនួន០,៦ហិកតា
    - បញ្ចប់លើការថែទាំច្បារពូជកៅស៊ូឯកជនចំនួន១៨ច្បារពូជ ស្មើនឹង២៣,៤៤ហិកតា ស្ថិតនៅក្នុងខេត្តចំនួន ០៨(១០ស្រុក) គឺខេត្តកំពង់ចាម ត្បូងឃ្មុំ កំពង់ធំ ព្រះវិហារ ប៉ៃលិន រតនគិរី ស្ទឹងត្រែង និងសៀមរាប
    - បញ្ចប់ការផ្តល់វិញ្ញាបនបត្រច្បារពូជកៅស៊ូដល់ម្ចាស់ច្បារពូជសរុបទាំង១៨ និងបានលើកស្លាកសញ្ញានៅ តាមទីតាំងច្បារពូជទាំង១៨ ដោយសម្រេចបានលទ្ធផល១០០%
    - បញ្ចប់ការចុះប្រមូលទិន្នន័យទិន្នផលកៅស៊ូគ្រួសារប្រចាំខែ នៅតាមខេត្តគោលដៅចំនួន១០(ខេត្តរតនគិរី មណ្ឌលគិរី ស្ទឹងត្រែង ក្រចេះ កំពង់ចាម ត្បូងឃ្មុំ កំពង់ធំ ព្រះវិហារ បាត់ដំបង និងប៉ៃលិន) ស្មើនឹង១៣០ ចម្ការ។ កូនដែលត្រូវជ្រើសរើស រួមមាន GT 1, RRIM 600 និងPB 260។ ចំពោះទិន្នផលចម្ការកៅស៊ូ គ្រួសារ គឺទទួលបានលទ្ធផលល្អប្រសើរ
    - បញ្ចប់ការចុះប្រមូលសំណាក និងវិភាគលើគុណភាពជ័រកៅស៊ូយថាប្រភេទនៅតាមបណ្តាខេត្តក្រកសិ-



ឧស្សាហកម្ម និងឯកជន សរុបចំនួន២៣រោងចក្រ ស្មើ៥១៦សំណាក ស្ថិតនៅក្នុងខេត្តចំនួន៨ រួមមាន ខេត្តកំពង់ចាម ត្បូងឃ្មុំ ក្រចេះ កំពង់ធំ រតនគិរី ស្ទឹងត្រែង មណ្ឌលគិរី និងខេត្តព្រះសីហនុ

- ២) ផលិតកម្មកៅស៊ូឆ្លាតខាងអាកាសធាតុតាមរយៈការជំរុញការអនុវត្តកសិកម្មល្អ “Climate Smart Rubber Production through promoting Good Agriculture Practices (GAP)”
  - បើកវគ្គសិក្ខាសាលាស្តីពី “ផលិតកម្មកៅស៊ូឆ្លាតខាងអាកាសធាតុតាមរយៈការជំរុញការអនុវត្តកសិកម្មល្អ” ដែលប្រព្រឹត្តទៅកាលពីថ្ងៃទី១៩-២៣ ខែមិថុនា ឆ្នាំ២០១៨ នៅអគ្គនាយកដ្ឋានកៅស៊ូ
  - បានរៀបចំចម្ការពិសោធន៍ស្តីពី “Effective of cover crop and fertilizer on Rubber Growth and Production” នៅវិទ្យាស្ថានស្រាវជ្រាវកៅស៊ូកម្ពុជា
  - បានបញ្ជូនមន្ត្រីរបស់អគ្គនាយកដ្ឋានកៅស៊ូចំនួន៨នាក់ ទៅធ្វើទស្សនកិច្ចសិក្សាស្តីពីការអនុវត្តកសិកម្មល្អ លើវិស័យកៅស៊ូ នៅប្រទេសម៉ាឡេស៊ី
  - បានរៀបចំទិវាស្រែកសិករនៅចម្ការពិសោធន៍នៅវិទ្យាស្ថានស្រាវជ្រាវកៅស៊ូកម្ពុជា។
- ៣) ត្រៀមអនុវត្តគម្រោងអភិវឌ្ឍន៍ដំណាំកៅស៊ូគ្រួសារនៅកម្ពុជា ដោយបាន៖
  - បញ្ចប់ការសិក្សាលទ្ធភាពដែលអាចធ្វើបានដំណាក់កាលទី២ នៅខេត្តគោលដៅចំនួន០២ គឺខេត្តរតនគិរី និងខេត្តបាត់ដំបង ដែលចុះសិក្សាដោយក្រុមហ៊ុន GLG Consultant
  - បញ្ចប់ចុះសិក្សាពីវិស័យកៅស៊ូធម្មជាតិនៅកម្ពុជា ដែលមានសមាសភាគចំនួន៣ជាបន្ថែមទៀត មុនពេលចាប់ផ្តើមអនុវត្តគម្រោងអភិវឌ្ឍន៍កៅស៊ូគ្រួសារនៅកម្ពុជារួមមាន (១)ការវិភាគខ្សែច្រវាក់តម្លៃនិងការប្រកួតប្រជែង (Value chain and competitiveness analysis) (២)គុណភាពនិងការនាំចេញផលិតផលកៅស៊ូ (Quality and export of rubber products) និង(៣)ការគ្រប់គ្រងវិស័យកៅស៊ូ (Sector organization)។

**២.៥.៥ អង្គការស្បៀងអាហារនិងកសិកម្ម (FAO)**

៥៤- អគ្គនាយកដ្ឋានកៅស៊ូបានជួបប្រជុំពិភាក្សាការងារជាមួយលោក Pierre-Marie Bosc មន្ត្រីជាន់ខ្ពស់ អង្គការស្បៀងអាហារនិងកសិកម្ម (FAO) និងជាអ្នកសម្របសម្រួលកម្មវិធីឃ្លាំមើលការងារកសិកម្មពិភពលោក (World Agricultural Watch: WAW) ដើម្បីរៀបចំគម្រោងថ្នាក់តំបន់ (Regional Project Formulation) សម្រាប់ប្រទេសកម្ពុជា ភូមា និងថៃ ដោយផ្តោតលើគម្រោងប្រព័ន្ធតាមដានចម្ការកៅស៊ូគ្រួសារ (Rubber Family Farm Monitoring System Project)។

**២.៥.៦ កិច្ចសហប្រតិបត្តិការជាមួយសាធារណរដ្ឋប្រជាមានិតចិន**

៥៥- អគ្គនាយកដ្ឋានកៅស៊ូបានជួបប្រជុំពិភាក្សាការងារជាមួយក្រុមហ៊ុន HAINAN STATE FARMS INVESTMENT HOLDINGS GROUP CO., LTD. កាលពីថ្ងៃទី២៩ ខែមករា ឆ្នាំ២០១៨ និងបានឯកភាពគ្នាលើចំណុចមួយចំនួនដូចខាងក្រោម៖ (១)គម្រោងឱ្យមានការបណ្តុះបណ្តាលនិងអភិវឌ្ឍន៍ធនធានមនុស្សក្នុងវិស័យកៅស៊ូ (២)គម្រោងទស្សនៈកិច្ចសិក្សាផ្លាស់ប្តូរបទពិសោធន៍ក្នុងវិស័យកៅស៊ូនៅខេត្តហាយណាន (៣)ពង្រឹង ពង្រីក និងគាំទ្រលើកិច្ចសហប្រតិបត្តិការដល់មជ្ឈមណ្ឌលដែលទើបបង្កើតថ្មីលើការងារដាំដុះ គ្រប់គ្រង ស្រាវជ្រាវពូជថ្មីៗដែលបន្តនឹងការប្រែប្រួលអាកាស (៤)ពង្រឹងការអនុវត្តបន្តនូវកិច្ចព្រមព្រៀងនានានិងអនុស្សរណៈនៃការយោគយល់គ្នាដែលបានចុះហត្ថលេខាកន្លងមក និង(៥)បានបញ្ជូនមន្ត្រីជំនាញចំនួន១នាក់ទៅចូលរួមវគ្គសិក្ខាសាលាស្តីពី Developing System of Agriculture Production Marketing for Developing Countries។





**២.៥.៧ កិច្ចសហប្រតិបត្តិការជាមួយ CATAS**

៥៦- កិច្ចសហប្រតិបត្តិការជាមួយ CATAS (Chinese Academy of Tropical Agricultural Sciences) ក្នុងទិសដៅបង្កើននូវសកម្មភាពស្រាវជ្រាវអំពីដំណាំកៅស៊ូ។ វិសកក បានធ្វើកិច្ចសហប្រតិបត្តិការជាមួយបណ្ឌិតសភាវិទ្យាសាស្ត្រកសិកម្មត្រូពិកចិន (CATAS) ដោយបានចុះអនុស្សរណៈនៃការយោគយល់នៅថ្ងៃទី០៨ ខែតុលា ឆ្នាំ២០១៣ នៅទីក្រុងកូឡុមបូ ប្រទេសស្រីលង្កា។ បន្ទាប់ពីនោះគណប្រតិភូ CATAS បានធ្វើទស្សនកិច្ចនៅ វិសកក ចំនួន៦លើក។ នៅថ្ងៃទី២៤ ខែតុលា ឆ្នាំ២០១៨ វិសកក និង CATAS បានចុះអនុស្សរណៈនៃការយោគយល់បំពេញបន្ថែមដើម្បីបន្តសុពលភាពនៃកិច្ចសហប្រតិបត្តិការក្នុងការស្រាវជ្រាវរួមគ្នា។ ក្នុងឆ្នាំ២០១៨ភាគី CATAS ថ្នាក់ដឹកនាំ វិសកក ទៅទស្សនកិច្ចនៅប្រទេសចិនចំនួន១លើក និងបានបណ្តុះបណ្តាលរយៈពេលខ្លីដល់មន្ត្រី វិសកក ចំនួន៥រូបនៅប្រទេសចិន និងបានចាប់ផ្តើមការពិសោធន៍រួមគ្នានៅកម្ពុជា វិសកក ជាលើកដំបូងអំពី Mini Budding និង Root Trainer និងការងារច្បារបង្កាត់ពូជ។ ភាគី CATAS ក៏បានសន្យាជួយជម្រុញឱ្យមន្ទីរពិសោធន៍ផ្នែកក្សេត្រសាស្ត្រ (វិភាគដីនិងស្លឹកកៅស៊ូ) ឱ្យមានដំណើរការ និងអភិវឌ្ឍនៅពេលខាងមុខ។

**២.៥.៨ ការរៀបចំគម្រោងអភិវឌ្ឍន៍កៅស៊ូក្នុងតំបន់ត្រីកោណអភិវឌ្ឍន៍ កម្ពុជា ឡាវ និងវៀតណាម (CLV-DTA)**

៥៧- បានប្រជុំពិនិត្យនិងពិភាក្សាធ្វើការកែតម្រូវនិងធ្វើបច្ចុប្បន្នភាពនូវតួលេខនិងខ្លឹមសារមួយចំនួនលើឯកសារស្តីពីផែនការអភិវឌ្ឍន៍ឧស្សាហកម្មកៅស៊ូធម្មជាតិ នៅតំបន់ត្រីកោណអភិវឌ្ឍន៍នៃប្រទេសទាំងបី កម្ពុជា ឡាវ និងវៀតណាម (CLV DTA) កាលពីថ្ងៃទី២៦ ខែមីនា ឆ្នាំ២០១៨ នៅអគ្គនាយកដ្ឋានកៅស៊ូ សម្រាប់ត្រៀមដាក់ជូនកិច្ចប្រជុំកំពូលលើកទី១០ថ្នាក់នាយករដ្ឋមន្ត្រីនៃប្រទេសទាំងបី ដែលបានប្រព្រឹត្តិទៅចាប់ពីថ្ងៃទី២៨-៣១ ខែមីនា ឆ្នាំ២០១៨ នៅទីក្រុងហាណូយ ប្រទេសវៀតណាម។

៥៨- បានទំនាក់ទំនងជាបន្តបន្ទាប់ជាមួយភាគីវៀតណាម ដើម្បីបញ្ចប់របាយការណ៍ចុះសិក្សាស្តីពីផែនការអភិវឌ្ឍន៍ឧស្សាហកម្មកៅស៊ូធម្មជាតិ តាមសេចក្តីប្រកាសរួមនៃកិច្ចប្រជុំកំពូលលើកទី១០ រវាងប្រទេសទាំងបី កម្ពុជា ឡាវ និងវៀតណាម សម្រាប់ដាក់ជូនក្នុងកិច្ចប្រជុំកំពូលលើកទី១១ ដែលនឹងរៀបចំនៅសាធារណៈរដ្ឋប្រជាមានិតឡាវ នាឆ្នាំ២០២០ សម្រាប់ពិនិត្យពិចារណា។

**៣. បញ្ហាប្រឈម**

៥៩- ការអនុវត្តក្នុងឆ្នាំ២០១៨ អគ្គនាយកដ្ឋានកៅស៊ូ បានជួបនូវបញ្ហាប្រឈមនិងការលំបាកមួយចំនួនដូចខាងក្រោម៖

- ខ្វះលិខិតបទដ្ឋានគតិយុត្តពាក់ព័ន្ធនានាមួយចំនួន
- កិច្ចសហការរវាងអាជ្ញាធរដែនដី កងកម្លាំងមានសមត្ថកិច្ចតាមច្រកព្រំដែន និងអង្គភាពពាក់ព័ន្ធក្នុងការទប់ស្កាត់ការនាំចេញដីនិងឈើកៅស៊ូមិនទាន់កែច្នៃទៅបរទេសពុំទាន់មានប្រសិទ្ធភាពល្អនៅឡើយ
- មិនមានភាពស្មោះត្រង់រវាងកសិករកៅស៊ូគ្រួសារ អ្នកប្រមូលទិញ និងក្រុមហ៊ុនកែច្នៃ
- កិច្ចសហការពីម្ចាស់ចម្ការកៅស៊ូ រោងចក្រសិប្បកម្មមួយចំនួននៅមិនទាន់ល្អ ជាមួយអគ្គនាយកដ្ឋានកៅស៊ូ
- កង្វះមធ្យោបាយដឹកជញ្ជូន



- កង្វះធនធានមនុស្ស ទាំងនៅអគ្គនាយកដ្ឋានកៅស៊ូ និងការិយាល័យកៅស៊ូតាមខេត្ត ព្រមទាំងសមត្ថភាពមន្ត្រីមួយចំនួននៅមានកម្រិត
- កសិករកៅស៊ូគ្រួសារមិនទាន់យល់ដឹងពីសារៈប្រយោជន៍សហគមន៍កសិកម្មកៅស៊ូគ្រួសារ
- កង្វះធនធានមនុស្សផ្នែកវិទ្យាសាស្ត្រស្រាវជ្រាវ ដែលបណ្តាលមកពីការផ្លាស់ប្តូរទីតាំង និងការផ្ទេរការងារ
- ការនាំចេញកៅស៊ូរបស់ក្រុមហ៊ុនមួយចំនួនមិនបានបំពេញបែបបទវិញ្ញាបនបត្របញ្ជាក់កៅស៊ូយថាប្រភេទកម្ពុជា (CSR)
- ការយល់ដឹងពីបច្ចេកវិទ្យាកៅស៊ូថ្មីៗ របស់ប្រតិបត្តិករកៅស៊ូនៅមានកម្រិត
- លទ្ធភាពនៃការប្រមូលព័ត៌មាននិងទិន្នន័យពាក់ព័ន្ធនឹងឧស្សាហកម្មកៅស៊ូធម្មជាតិ ដែលជាធាតុចូលដ៏សំខាន់ក្នុងការរៀបចំរបាយការណ៍ ផែនការយុទ្ធសាស្ត្រ និងគោលនយោបាយអភិវឌ្ឍឧស្សាហកម្មកៅស៊ូធម្មជាតិនៅតែជាបញ្ហាប្រឈមនៅឡើយ
- តម្លៃកៅស៊ូធម្មជាតិមានការប្រែប្រួលខ្លាំងនិងមាននិន្នាការកើនឡើងតិចតួច
- កង្វះទីតាំង និងផ្ទៃដីសម្រាប់សាងសង់មជ្ឈមណ្ឌលបណ្តុះបណ្តាលនិងចម្ការបង្ហាញដំណាំកៅស៊ូ នៅតាមតំបន់ដែលមានសក្តានុពលដំណាំកៅស៊ូ
- ពុំទាន់មានទីតាំងចម្ការកៅស៊ូបង្ហាញ
- ការគ្រប់គ្រងចម្ការកៅស៊ូតាមប្រព័ន្ធព័ត៌មានវិទ្យា (GIS) ពុំទាន់មាន
- ការផ្តល់មន្ត្រីក្របខណ្ឌមានចំនួនតិចតួចជាងតម្រូវការ ដែលបានស្នើសុំនិងមានសមត្ថភាពពុំឆ្លើយតបទៅនឹងមុខជំនាញ
- ការចូលរួមផ្សេងៗក្នុងចម្ការកៅស៊ូកសិឧស្សាហកម្មនៅតែបន្តកើតមាន
- ហេដ្ឋារចនាសម្ព័ន្ធរូបវន្តនៅតាមចម្ការកៅស៊ូកសិឧស្សាហកម្មមួយចំនួនមិនទាន់បានប្រសើរ
- កង្វះកំលាំងពលកម្ម ជាពិសេសអ្នកចៀវជៀរ
- ប្រព័ន្ធព័ត៌មានទីផ្សារកៅស៊ូមិនទាន់បានប្រសើរ
- មណ្ឌលទីផ្សារកៅស៊ូរួមនៅតាមបណ្តាតំបន់មិនទាន់មាន
- មណ្ឌលកែច្នៃកៅស៊ូបង្ហាញរួមនៅតាមបណ្តាតំបន់មិនទាន់មាន។

**៤. សំណូមពរ**

៦០- ដើម្បីឆ្លើយតបចំពោះបញ្ហាប្រឈម និងតម្រូវការចាំបាច់ ក្នុងការអភិវឌ្ឍអនុវិស័យកៅស៊ូ ឱ្យទទួលបានជោគជ័យ និងមាននិរន្តរភាព នោះអគ្គនាយកដ្ឋានកៅស៊ូ សូមសំណូមពរមួយចំនួនជូនថ្នាក់ដឹកនាំក្រសួងកសិកម្ម រុក្ខាប្រមាញ់ និងនេសាទ មេត្តាពិនិត្យលទ្ធភាពដោះស្រាយ ដូចខាងក្រោម៖

- សូមការគាំទ្រក្នុងការផ្តល់និងបង្កើនថវិកាតាមកម្មវិធី ដើម្បីបង្កើនសកម្មភាពការងារចុះដល់មូលដ្ឋានចម្ការកៅស៊ូឱ្យបានកាន់តែច្រើនបន្ថែមទៀត
- ជំរុញការរៀបចំសេចក្តីព្រាងច្បាប់ស្តីពីកៅស៊ូ និងលិខិតតុបករគតិយុត្តពាក់ព័ន្ធនានា
- ជំរុញកិច្ចសហការរវាងអាជ្ញាធរដែនដី កងកម្លាំងមានសមត្ថកិច្ចតាមច្រកព្រំដែន និងអង្គភាពពាក់ព័ន្ធក្នុងការទប់ស្កាត់ការនាំចេញជ័រនិងឈើកៅស៊ូមិនទាន់កែច្នៃទៅបរទេស
- ជំរុញម្ចាស់រោងចក្រសិប្បកម្មបង្កើតស្នាក់ការប្រមូលទិញជ័រកៅស៊ូឱ្យបានច្រើន ដែលនៅជិតចម្ការកៅស៊ូគ្រួសារ និងផ្តល់ភាពត្រឹមត្រូវក្នុងការថ្លឹង ការគណនារកភាគកៅស៊ូស្ងួត (DRC) តាមរូបមន្តដែលអគ្គនាយកដ្ឋានកៅស៊ូបានដាក់ឱ្យអនុវត្ត និងការទូទាត់មានតម្លាភាព



- ជួយផ្តល់បន្ថែមនូវធនធានមនុស្ស សម្ភារប្រើប្រាស់ និងមធ្យោបាយធ្វើដំណើរឱ្យបានគ្រប់គ្រាន់
- ជំរុញឱ្យក្រុមហ៊ុននាំចេញកៅស៊ូ ត្រូវបំពេញបែបបទវិញ្ញាបនបត្របញ្ជាក់កៅស៊ូយថាប្រភេទកម្ពុជា(CSR)
- ជួយអន្តរាគមន៍ ទៅក្រុមហ៊ុនចម្ការកៅស៊ូកសិឧស្សាហកម្ម និងក្រុមហ៊ុនសម្បទានដីសេដ្ឋកិច្ចវិនិយោគលើដំណាំកៅស៊ូទាំងអស់ ឱ្យសហការជាមួយនាយកដ្ឋានជំនាញនៃអគ្គនាយកដ្ឋានកៅស៊ូ ដើម្បីក្តាប់បាននូវស្ថិតិកៅស៊ូ សម្រាប់ធ្វើរបាយការណ៍ ផែនការយុទ្ធសាស្ត្រ និងគោលនយោបាយអភិវឌ្ឍន៍ឧស្សាហកម្មកៅស៊ូ
- សូមផ្តល់ទីតាំង និងផ្ទៃដីសម្រាប់សាងសង់អនុស្ថានីយពិសោធន៍និងស្រាវជ្រាវដំណាំកៅស៊ូ នៅតាមតំបន់ដែលមានសក្តានុពលសម្រាប់ដំណាំកៅស៊ូ
- ជំរុញការផ្សព្វផ្សាយបច្ចេកវិទ្យាកៅស៊ូដល់ម្ចាស់ចម្ការកៅស៊ូ រោងចក្រ សិប្បកម្ម
- ផ្តល់នូវភាពអនុគ្រោះក្នុងការជួសជុលកែលម្អលំនៅដ្ឋានរបស់កម្មករឡើងវិញ ដើម្បីរក្សាសុខុមាលភាពរបស់កម្មករនិងបង្កើនប្រសិទ្ធភាពការងារស្រាវជ្រាវ។

**៥. សន្និដ្ឋាន**

៦១- លទ្ធផលសម្រេចបាននៅក្នុងឆ្នាំ២០១៨នេះ បង្ហាញឱ្យឃើញថា ទោះបីមានការលំបាក និងជួបប្រទះបញ្ហាប្រឈមយ៉ាងណាក៏ដោយ ឈរលើស្មារតីសាមគ្គីភាព ឯកភាពផ្ទៃក្នុងរវាងថ្នាក់ដឹកនាំនិងមន្ត្រីរាជការគ្រប់លំដាប់ថ្នាក់ដែលបានខិតខំអស់ពីកម្លាំងកាយ កម្លាំងចិត្ត និងដោយមានការចូលរួមពីគ្រប់ប្រតិបត្តិករកៅស៊ូគោលដៅស្ថិតនៅក្នុងអនុកម្មវិធីនិងចង្កោមសកម្មភាព ត្រូវបានអនុវត្តសម្រេចតាមផែនការដែលបានកំណត់។ ម្យ៉ាងទៀតលទ្ធផលទាំងនេះ មួយចំណែកធំគឺដោយសារការណែនាំពីថ្នាក់ដឹកនាំក្រសួងកសិកម្ម រុក្ខាប្រមាញ់ និងនេសាទ ពិសេសពីសំណាក់ឯកឧត្តមរដ្ឋមន្ត្រី ដែលជានិច្ចកាលតែងបានផ្តល់នូវអនុសាសន៍ល្អៗ ដោយមានការគាំទ្រទាំងស្មារតី ថវិកា និងបញ្ញាញាណ ដើម្បីឱ្យការអនុវត្តទទួលបាននូវលទ្ធផលជាផ្នែក និងមានប្រសិទ្ធភាពខ្ពស់។

**៦. ទិសដៅអនុវត្តការងារឆ្នាំ២០១៩**

៦២- ដើម្បីសម្រេចបាននូវភារកិច្ចនានាក្នុងឆ្នាំ២០១៩ ស្របតាមយុទ្ធសាស្ត្រសម្រាប់ការអភិវឌ្ឍឧស្សាហកម្មកៅស៊ូធម្មជាតិនៅកម្ពុជាឆ្នាំ២០១១-២០២០ ផែនការយុទ្ធសាស្ត្រអភិវឌ្ឍន៍ជាតិ២០១៩-២០២៣ ផែនការយុទ្ធសាស្ត្រអភិវឌ្ឍន៍វិស័យកសិកម្ម២០១៩-២០២៣ និងគោលនយោបាយរបស់រាជរដ្ឋាភិបាលកម្ពុជា យុទ្ធសាស្ត្រចតុកោណដំណាក់កាលទី៤ លើការលើកស្ទួយវិស័យកសិកម្ម ដើម្បីបង្កើនផលិតភាពនិងពិពិធកម្មដំណាំកសិកម្ម អគ្គនាយកដ្ឋានកៅស៊ូមានអនុកម្មវិធីចំនួន៣ ចង្កោមសកម្មភាពចំនួន១២ និងមានទិសដៅដូចខាងក្រោម៖

- ជំរុញផលិតកម្មដំណាំកៅស៊ូនៅឆ្នាំ២០១៩ ឱ្យកើនដល់២៩២,២០ពាន់តោន ក្នុងកំណើន១៣% ធៀបនឹងឆ្នាំ២០១៨ និងបង្កើនការនាំចេញឱ្យបាន ២៨៣,០ពាន់តោន
- រក្សាគុណភាពផលិតផលកៅស៊ូល្អក្នុងកម្រិត៧៨% នៃផលិតផលសរុប
- បន្ថយកម្រិតទុកដាក់លើការសិក្សាស្រាវជ្រាវនិងកសាងលិខិតគតិយុត្តពាក់ព័ន្ធនានា
- បន្តជំរុញកិច្ចសហការជាមួយអាជ្ញាធរដែនដី កងកម្លាំងមានសមត្ថកិច្ចតាមច្រកព្រំដែន និងអាជ្ញាធរពាក់ព័ន្ធក្នុងការទប់ស្កាត់ការនាំចេញជ័រ និងឈើកៅស៊ូមិនទាន់កែច្នៃទៅបរទេស និងទប់ស្កាត់ការបើកស្នាក់ការប្រមូលទិញកៅស៊ូគ្រួសារដែលគ្មានលិខិតអនុញ្ញាត



- ជំរុញការពង្រីកផ្ទៃដីដំណាំកៅស៊ូរបស់ក្រុមហ៊ុនឯកជន និងកៅស៊ូគ្រួសារ ពិសេសចូលរួមពិនិត្យតាមដានការអនុវត្តផែនការកម្មវិធីវិនិយោគកៅស៊ូលើសម្បទានដីសេដ្ឋកិច្ច សង្គមកិច្ច និងវាយតម្លៃលទ្ធផលដែលសម្រេចបាន
- យកចិត្តទុកដាក់ក្នុងការកសាងធនធានមនុស្ស ដោយបំពេញធនធានមនុស្សដែលខ្វះខាត
- បន្តធ្វើបច្ចុប្បន្នភាពយុទ្ធសាស្ត្រសម្រាប់ការអភិវឌ្ឍកៅស៊ូធម្មជាតិ២០១១-២០២០ ទៅជាផែនការយុទ្ធសាស្ត្រអភិវឌ្ឍន៍កៅស៊ូធម្មជាតិឆ្ពោះទៅឆ្នាំ២០៣០ ឲ្យបានចប់នៅក្នុងឆ្នាំ២០១៩
- បន្តអនុវត្ត និងពិនិត្យតាមដានការអនុវត្តចង្កោមសកម្មភាពថវិកាកម្មវិធីឆ្នាំ២០១៩ ឱ្យបានជោគជ័យតាមចំណុចដៅដែលគ្រោងទុក
- ខិតខំប្រមូលចំណូលឱ្យសម្រេចតាមគោលដៅ
- យកចិត្តទុកដាក់បន្តលើការងារស្រាវជ្រាវ
- បន្តចុះផ្សព្វផ្សាយនិងបណ្តុះបណ្តាលបច្ចេកវិទ្យាដំណាំកៅស៊ូដល់ប្រតិបត្តិករកៅស៊ូ
- ពង្រឹងការអនុវត្តលើការបំពេញបែបបទវិញ្ញាបនបត្របញ្ជាក់គុណភាពកៅស៊ូ (CSR) សម្រាប់ការនាំចេញកៅស៊ូកែច្នៃ និងវិញ្ញាបនបត្របញ្ជាក់គុណភាពច្បារពូជ
- អនុវត្តកម្មវិធីផ្លាស់ប្តូរកូនពហុភាគីក្នុងរង្វង់ប្រទេសជាសមាជិកនៃ IRRDB
- ពង្រឹងកិច្ចសហប្រតិបត្តិការជាមួយប្រទេសសមាជិក IRRDB និងអង្គការអន្តរជាតិ ព្រមទាំងភាគីជាតិដូចជាបណ្តាសាកលវិទ្យាល័យ ក្រុមហ៊ុន រោងចក្រកែច្នៃ និងអន្តរាគមន៍រាល់សេវាបច្ចេកទេស បែបបទចុះបញ្ជីការរោងចក្រ មន្ទីរពិសោធន៍
- បន្តចូលរួមសន្និសីទនិងកិច្ចប្រជុំប្រចាំឆ្នាំ របស់ក្រុមប្រឹក្សាស្រាវជ្រាវនិងអភិវឌ្ឍន៍កៅស៊ូអន្តរជាតិ និងអង្គការអន្តរជាតិនានាក្នុងក្របខណ្ឌការងារស្រាវជ្រាវ និងការអភិវឌ្ឍបច្ចេកវិទ្យា
- បន្តចូលរួមសហការជាមួយគ្រឹះស្ថានសិក្សានានា ក្នុងការបណ្តុះបណ្តាលធនធានមនុស្សខាងវិស័យកៅស៊ូ
- បន្តយកចិត្តទុកដាក់លើការសិក្សាស្រាវជ្រាវវិទ្យាសាស្ត្រស្តីពី ការដាំដុះ ថែទាំកូនកៅស៊ូ ការគ្រប់គ្រងសមាសភាពចង្រៃ ការយកផល និងការកែច្នៃ
- បន្តសុំបង្កើតទីតាំងអនុស្ថានីយនិងមន្ទីរពិសោធន៍បន្ថែម និងបង្កើនសមត្ថភាពស្រាវជ្រាវ ផ្សព្វផ្សាយនិងបង្ហាញ
- ជំរុញការចងក្រងនិងពង្រឹងសហគមន៍កៅស៊ូគ្រួសារ
- ទំនាក់ទំនងជាមួយដៃគូអភិវឌ្ឍន៍ ទីភ្នាក់ងារ និងអង្គការកៅស៊ូអន្តរជាតិនានា លើកិច្ចសហប្រតិបត្តិការក្នុងក្របខណ្ឌការងារស្រាវជ្រាវនិងអភិវឌ្ឍបច្ចេកវិទ្យាវិទ្យាសាស្ត្រ ព័ត៌មានអំពីការផ្គត់ផ្គង់និងតម្រូវការប្រើប្រាស់កៅស៊ូ អំពីនិន្នាការនៃតម្លៃកៅស៊ូលើទីផ្សារក្នុងនិងក្រៅប្រទេស
- ជំរុញស្នាក់ការប្រមូលទិញជ័រកៅស៊ូគ្រួសារទាំងអស់ ឱ្យមានលិខិតអនុញ្ញាតត្រឹមត្រូវ
- ពង្រីកនិងកៀងគររកដៃគូសហប្រតិបត្តិការក្នុងការផ្តល់ប្រភពថវិកានិងបច្ចេកទេស ដើម្បីគាំទ្រការអភិវឌ្ឍកៅស៊ូគ្រួសារ។





# ឧបសម្ព័ន្ធ



ឧបសម្ព័ន្ធទី១

**របៀបសម្របសម្រួលវគ្គសិក្សាស្រាវជ្រាវកម្រិតមធ្យម**  
(យោងអនុក្រឹត្យលេខ១៨៨អនក្រ.បក ចុះថ្ងៃទី១៤ ខែវិច្ឆិកា ឆ្នាំ២០០៨)

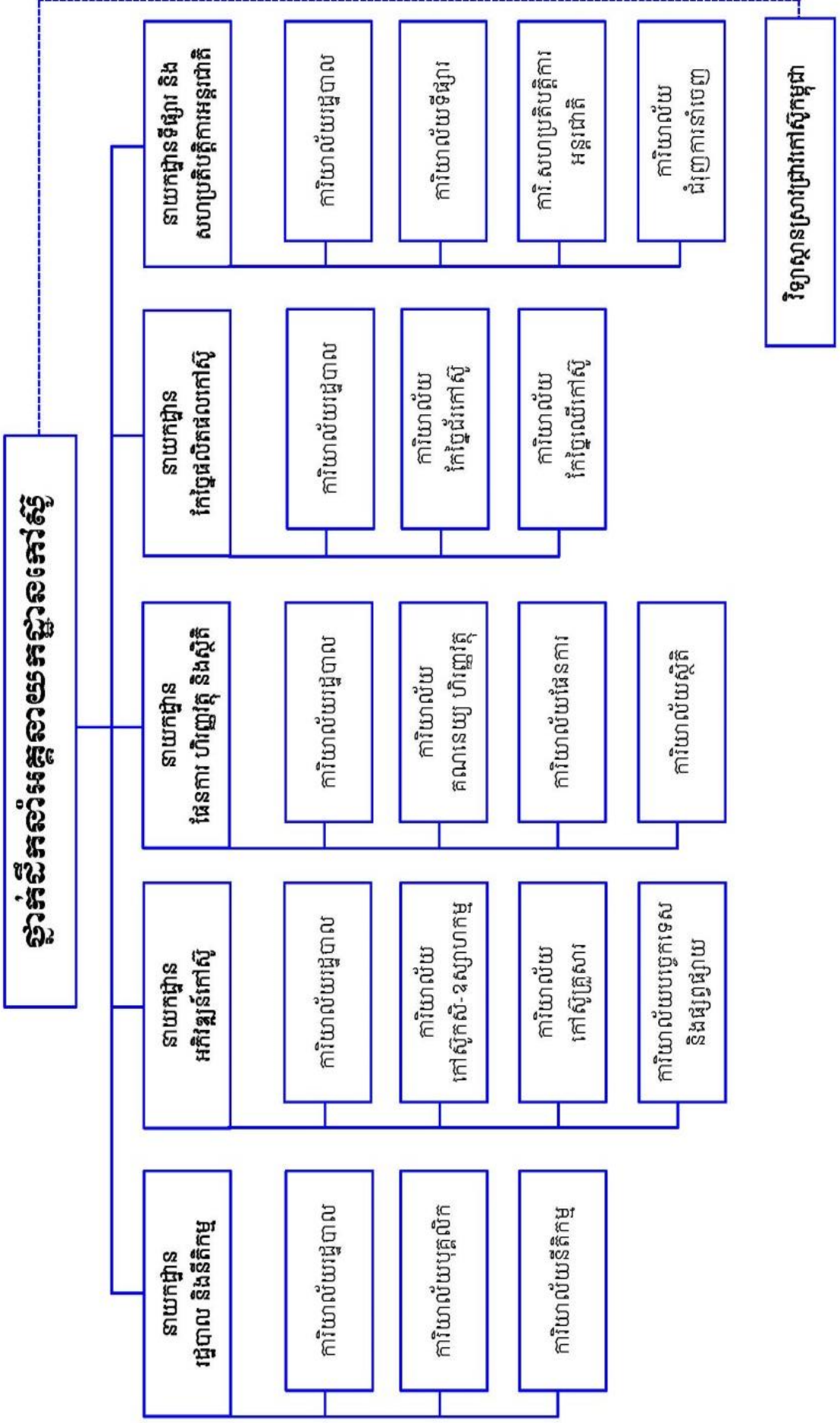



ឧបសម្ព័ន្ធទី២

លទ្ធផលនៃការអនុវត្តបន្ថែមសកម្មភាពវិនិយោគកម្មវិធីឆ្នាំ២០១៨

ឈ្មោះបន្ថែមសកម្មភាព	វិនិយោគ (លានរៀល)			សូចនាករ				មូលហេតុ
	គ្រោង	ចំណាយ	ត្រូវបាន	ឈ្មោះ	គោលដៅ	សម្រេច	%	
សរុបរួម	៦ ៦២០,៤	៦ ៤៥២,៩	៩៧,៥					
បន្តបន្តលើក	៣ ២៣៤,២	៣ ២៣២,៥	៩៩,៩					
គ្រោងបន្តបន្តលើក	៣ ៣៨៦,២	៣ ២២០,៤	៩៥,១					
អនុកម្មវិធីទី៥៖ ជំរុញការអភិវឌ្ឍកៅស៊ូ ធម្មជាតិ ប្រកបដោយនិរន្តរភាព	៦៩៣,៥	៦៧២,៦	៩៧	ផលិតផលកៅស៊ូ (%)	១៥	១៣,៨៧	៩២,៤៧	
១.៥.១-ផ្ទេរច្រើនឡើយដល់កៅស៊ូដល់កសិករកៅស៊ូ គ្រួសារ និងមន្ត្រីបង្គោល	៣១៥,៤	៣១៣,៤	៩៩,៤	គុណភាពផលិតផល (%)	៧៨	៧៨	១០០	
១.៥.២-ផ្ទេរច្រើនឡើយដល់កៅស៊ូដល់កសិករកៅស៊ូ គ្រួសារ	១៧១,៤	១៦៧,៧	៩៧,៩	ចំនួនកសិករចូលរួម (នាក់)	៨១៥	៨៤៨	១០៤,១	
១.៥.៣-ផ្សព្វផ្សាយនិងបណ្តុះបណ្តាលបច្ចេកទេសកៅស៊ូ ដល់ប្រតិបត្តិករកៅស៊ូ	៩៥,៤	៩០,២	៩៤,៥	ចំនួនមន្ត្រីចូលរួម (នាក់)	៣៥	៣៥	១០០	
១.៥.៤-បណ្តុះបណ្តាល និងផ្សព្វផ្សាយពីទីផ្សារកៅស៊ូ	១១២,៣	១១១,៣	៩៩	ចំនួនសហគមន៍បង្កើត(សហគមន៍)	៣	៣	១០០	
				ចំនួនសហគមន៍ពង្រឹង(សហគមន៍)	៦	៥	៨៣,៣	
				ចំនួនប្រតិបត្តិករកៅស៊ូ (នាក់)	៥០០	៥២១	១០៤,២	
				ចំនួនកសិករ (នាក់)	៣៥០	៣៦៩	១០៥,៤	
				ចំនួនប្រតិបត្តិករកៅស៊ូ (ច្បាប់)	២១៦០	២១៦០	១០០	



**អង្គជំរឿនស្រូវស្រែ**



ឈ្មោះបង្គោលសកម្មភាព	ចំណាយ (លានរៀល)			សាគរយ	ឈ្មោះ	សូចនាករ			មូលហេតុ
	គ្រោង	ចំណាយ	សាគរយ			គោលដៅ	សម្រេច	%	
អនុកម្មវិធីទី១.៦៖ ពង្រឹងការរៀបចំនិងការអនុវត្តផែនការវិស័យកៅស៊ូ	១ ៤២២,៧	១ ៣៦១,២	៩៥,៧	ប្រសិទ្ធភាពនៃការអនុវត្តថវិកា (%)	៩៥	៩៧,៨២	១០២,៩៧		
	៩០,៩	៩០,៥	៩៩,៥	ចំនួនប្រតិបត្តិករកៅស៊ូទទួលបានការយល់ដឹងពីលិខិតបទដ្ឋានគតិយុត្តិ (នាក់)	៤៥០	៤៥០	១០០		
១.៦.១-តាមដានវឌ្ឍនភាពនៃការអនុវត្តបង្កោមសកម្មភាព	៩០,៩	៩០,៥	៩៩,៥	ចំនួនសិក្ខាសាលា (លើក)	១	១	១០០		
១.៦.២-តាមដាននិងវាយតម្លៃការអនុវត្តកម្មវិធីវិនិយោគដ៏សម្បូរមានសង្គតិយូរលើវិស័យកៅស៊ូ	១៩៥,១	១៩២,៩	៩៨,៩	ចំនួនចុះតាមដាន(លើក)	១១	១១	១០០		
	១ ០២៤	៩៦៧,៤	៩៥,៥	ចំនួនប្រជុំបូកសរុបប្រចាំឆ្នាំ(លើក)	២	២	១០០		
១.៦.៣-គាំទ្រការសម្របសម្រួលការងារនិងរៀបចំប្រជុំ	១០២,៨	១០១,១	៩៨,៣	ចំនួនប្រជុំក្រុមការងារ(លើក)	២៨	២៦	៩២,៩		
	១០២,៨	១០១,១	៩៨,៣	ចំនួនប្រតិបត្តិករកៅស៊ូ(នាក់)	៤៥០	៤៥០	១០០		
១.៦.៤-បណ្តុះបណ្តាលសមត្ថភាពជំនាញដល់ប្រតិបត្តិករកៅស៊ូ	៩,៩	៩,៤	៩៥	ចំនួនមន្ត្រី(នាក់)	៤០	៤០	១០០		
	១ ២៧០	១ ១៨៦,៦	៩៣,៤	អត្រា (%) នៃការត្រួតពិនិត្យនិងវាយតម្លៃរោងចក្រកៅស៊ូ	២៥	២៥	១០០		
អនុកម្មវិធីទី១.៧៖ លើកកម្ពស់គុណភាពពូជកៅស៊ូ ថ្មីនិងប្រសិទ្ធភាពគុណភាពលិកធនលកៅស៊ូកម្ពុជា									





អង្គជំរឿនស្រាវជ្រាវ



ឈ្មោះបណ្តាញសកម្មភាព	ចំណាយ (លានរៀល)			សូមនាអរ				មូលហេតុ
	គ្រោង	ចំណាយ	ភាគរយ	ឈ្មោះ	គោលដៅ	សម្រេច	%	
១.៧.១-ការអភិរក្សនិងអភិវឌ្ឍកូនកៅស៊ូ ហើយនិងការសិក្សាលើការអនុវត្តកសិកម្មល្អក្នុងការដាំដុះនិងថែទាំកៅស៊ូ ដើម្បីបង្កើនផលិតភាពកៅស៊ូ	៥៧២,៨	៥៧២,៨	១០០		១៩	១៩	១០០	
				ច្បាប់រដ្ឋាកំព្រឹត្តិ (ពូជ/វដ្ត)				
				ពិសោធន៍ទ្រង់ទ្រាយធំ (កូន)	៥៣	៥៣	១០០	
				តាមដានចំការពិសោធន៍ (កំបស់)	៥	៥	១០០	
				អនុសាសន៍ប្រើប្រាស់ដី (ហិកតា)	២០	២០	១០០	
១.៧.២-ការសិក្សានិងអភិវឌ្ឍវិធីសាស្ត្រប្រមូលផលប្រកបដោយប្រសិទ្ធភាព និងការពង្រឹងគុណភាពផលិតផលកៅស៊ូកម្ពុជាស្របទៅតាមនិយាមអន្តរជាតិ	២៥៥	២៥៥	១០០		១២	១២	១០០	
				អនុសាសន៍បហរពិន្ទុស្រោចស្រព (ហិកតា)				
				តាមដានចំការពិសោធន៍(ហិកតា)	២២០,៤	២២០,៤	១០០	
				តាមដានប្រព័ន្ធមុខរបៀប(ចំការ/ឆ្នាំ)	២	២	១០០	
				វិភាគសរីរៈទឹកជ័រ (ដង/ឆ្នាំ)	២	២	១០០	
១.៧.៣-ទទួលធ្វើសារវនកម្មផ្ទៃក្នុងនិងក្រៅពីការិយាល័យទទួលស្គាល់ជាផ្លូវការអន្តរជាតិវិភាគទានRRDB និងចំណាយទូទៅលើដំណើរការពិសោធន៍ស្រាវជ្រាវ	៤៤២,២	៣៥៨,៨	៨១,១		៤	៤	១០០	
				ពិសោធន៍ជាមួយ IRA (ដង/ឆ្នាំ)				
				ពិសោធន៍ក្នុងប្រទេស (ដង/ឆ្នាំ)	៤	៤	១០០	
				ប្រតិបត្តិការប្រយោជន៍ (ដង/ឆ្នាំ)	២	២	១០០	
				ដំណើរការទូទៅរបស់វិទ្យាស្ថានស្រាវជ្រាវ				



ឧបសម្ព័ន្ធទី ៣

គោលដៅនៃការអនុវត្តបណ្តាញសកម្មភាពវិភាគស្តង់ដារឆ្នាំ២០១៩

បរិយាយ	វិភាគលទ្ធផល (លេខរៀង)			សូចនាករ លទ្ធផលស្តង់ដារ	គោលដៅសូចនាករលទ្ធផលស្តង់ដារ		
	២០១៩	២០១៩	ភាគរយ		ឆ្នាំ២០១៩	ឆ្នាំ២០១៩	មូលហេតុនៃ ការប្រែប្រួល
សរុបរួម	៦ ៦២០,៤	៧ ២៦៧,៥	១០៩,៨				
បណ្តាញសកម្មភាព	៣ ២៣៤,២	៣ ២៨៣,៣	១០១,៥				
ប្រតិបត្តិការបណ្តាញសកម្មភាព	៣ ៣៨៦,២	៣ ៩៨៤,២	១១៧,៧				
អនុកម្មវិធីទី១.៥៖ ជំរុញការអភិវឌ្ឍន៍កេរ្តិ៍ឈ្មោះស្ថាប័ន ប្រកបដោយនិរន្តរភាព	៦៩៣,៥	៦៩៣,៥	១០០	ផលិតផលកេរ្តិ៍ឈ្មោះ (តោន)	២២២ ៤០០	២៩២ ០០០	
១.៥.១-ផ្តល់ប្រាក់កម្រៃដល់ក្រុមហ៊ុនស្រូវសារ និងមន្ត្រីបង្គោល	៣១៥,៤	៣៣៨,៦	១០៧,៤	គុណភាពកេរ្តិ៍ឈ្មោះ (ភាគរយ)	៧៨	៧៨	
១.៥.២-ចងក្រង និងពង្រឹងសហគមន៍កសិកម្មកេរ្តិ៍ឈ្មោះស្រូវសារ	១៧១,៤	១៤៨,២	៨៦,៥	ចំនួនកសិករចូលរួម	៨១៥	៨១៥	
១.៥.៣-ផ្សព្វផ្សាយនិងបណ្តុះបណ្តាលបច្ចេកទេសកែច្នៃដល់ ប្រតិបត្តិករកេរ្តិ៍ឈ្មោះ	៩៤,៤	៩៤,៤	១០០	ចំនួនមន្ត្រីបង្គោលចូលរួម	៣៥	៤០	
១.៥.៤-បណ្តុះបណ្តាលនិងផ្សព្វផ្សាយកេរ្តិ៍ឈ្មោះស្រូវសារ	១១២,៣	១១២,៣	១០០	ចំនួនសហគមន៍ដែលបានចុះពង្រឹង	៧	៧	
				ចំនួនសហគមន៍ចុះចងក្រង	៣	៣	
				ចំនួនប្រតិបត្តិករកេរ្តិ៍ឈ្មោះ (នាក់)	៥០០	៦៦០	
				ចំនួនសិក្ខាកាម (នាក់)	៣៥០	៣៥០	
				ចំនួនប្រតិបត្តិករកេរ្តិ៍ឈ្មោះ (ច្បាប់)	២.១៦០	២.១៦០	



អង្គជំរឿនស្រូវស្រែ



បរិយាយ	សិកាអនុវត្ត (លេខរៀង)			សូចនាករ		គោលដៅសូចនាករលទ្ធផលក្នុងឆ្នាំ		
	២០១៥	២០១៩	ការគោលដៅ	ស្រូវស្រែ	ស្រូវស្រែ	ឆ្នាំ២០១៥	ឆ្នាំ២០១៩	មូលហេតុនៃការប្រែប្រួល
អនុកម្មវិធីទី៦៖ ពង្រឹងការរៀបចំនិងការអនុវត្តផែនការវិស័យកៅស៊ូ	១ ៤២២,៧	១ ៤២០,៧	៩៩,៩	អត្រាថវិកាត្រូវបានអនុវត្ត (%)	៩៥	៩៥		
១.៦-តាមដានវឌ្ឍនភាពនៃការអនុវត្តផែនការសកម្មភាព	៩០,៩	១០២,២	១១២,៤	ចំនួនសិក្ខាកាមរៀបចំគម្រោងថវិកាកម្មវិធី (នាក់)	១	៤៥០	៤០	ប្តូរស្ថានភាពពីចំនួនសិក្ខាសាលាទៅជាចំនួនសិក្ខាកាម
១.៦.២-តាមដាននិងវាយតម្លៃការអនុវត្តកម្មវិធីវិនិយោគសម្បទានដីសេដ្ឋកិច្ចលើវិស័យកៅស៊ូ	១៩៥,១	១៤៤,២	៩៤,៤	ចំនួនចុះពិនិត្យតាមដាននិងវាយតម្លៃ	៨	៩១	៩០	
១.៦.៣-គាំទ្រការសម្របសម្រួលការងារនិងរៀបចំប្រជុំប្តូរការងារ	១ ០២៤	១ ០៣១,២	១០០,៧	ចំនួនសិក្ខាកាម (នាក់)	២	១១	១០	
១.៦.៤-ផ្សព្វផ្សាយ និងផ្សព្វផ្សាយលើខិតបទដ្ឋានគតិយុត្តពាក់ព័ន្ធវិស័យកៅស៊ូ	១ ០២,៤	៩២,៩	៩០,៤	ចំនួនប្រជុំក្រុមការងារ (លើក)	២៨	២៨	២៤	
១.៦.៥-បណ្តុះបណ្តាលសមត្ថភាពជំនាញដល់ប្រតិបត្តិករកៅស៊ូ	៩,៩	១០,២	១០៣	ចំនួនប្រតិបត្តិករកៅស៊ូ (នាក់)	៤៥០	៤៥០	៤៥០	
អនុកម្មវិធីទី៧៖ លើកកម្ពស់គុណភាពពូជកៅស៊ូថ្មីនិងប្រសិទ្ធភាពគុណភាពផលិតផលកៅស៊ូកម្ពុជា	១ ២៧០	១ ៤៧០	១៤៧,២	អត្រា (%) នៃការត្រួតពិនិត្យនិងវាយតម្លៃប្រព័ន្ធកៅស៊ូ	២៥	២៥	២៥	



**អង្គជំរឿនស្តង់ដារ**



បរិយាយ	ស្ថិតិការអនុវត្ត (លានរៀល)			សូចនាករ បណ្តឹងបណ្តឹង	គោលដៅសូចនាករលទ្ធផលស្តង់ដារ		
	២០១៥	២០១៥	ការគុណ		ឆ្នាំ២០១៥	ឆ្នាំ២០១៥	មូលហេតុនៃការប្រែប្រួល
១.៧.១-ការអភិរក្សនិងអភិវឌ្ឍន៍តួនាទីស្តី ហើយនិងការសិក្សាអនុវត្តកិច្ចសន្យាប្រកួតប្រជែង និងថែទាំកៅស៊ូ	៥៧២,៤	៦០០	១០៤,៧	ច្បាប់រដ្ឋាភិបាល (ព្រឹត្តិបត្រ)	១៩	១៩	
				តាមដានការងារសេវា (កំបស់)	៥៣	៥៣	
១.៧.២-ការសិក្សានិងអភិវឌ្ឍន៍សាស្ត្រប្រមូលផលប្រកបដោយប្រសិទ្ធភាពនិងការពង្រឹងគុណភាពផលិតផលកៅស៊ូ	២៥៥	២៥៥	១០០	តាមដានប្រព័ន្ធខ្មៅ (ចំការ/ឆ្នាំ)	២	២	
				វិភាគសរីរៈទឹកជ័រ (ដង/ឆ្នាំ)	២	២	
១.៧.៣-គាំទ្រដំណើរការពិសោធន៍ស្រាវជ្រាវ	៤៤២,២	១០១៥	២៥៥	ពិសោធន៍ជាមួយ IRA (ដង/ឆ្នាំ)	២	២	
				ពិសោធន៍ក្នុងប្រទេស (ដង/ឆ្នាំ)	៤	៤	
				ត្រួតពិនិត្យពាងចក្រ (ដង/ឆ្នាំ)	២	២	
				ដំណើរការទូទៅរបស់វិទ្យាស្ថាន			



ស្ថិតិ ថ្លៃដី ផលិតផល និងការនាំចេញកៅស៊ូធម្មជាតិ ឆ្នាំ១៩៨០-២០១៨

ឆ្នាំ	សរុបថ្លៃដី (ហិកតា)	ថ្លៃដីចៀវ (ហិកតា)	ផលិតផល (តោន)	ទិន្នផល (គ.ក្រ/ហ.ត/ឆ្នាំ)	នាំចេញ (តោន)	ទឹកប្រាក់នាំចេញ (ដុល្លារ)
1980	5,000	5,000	1,300	260	1,454	
1981	8,800	8,800	4,000	455	2,616	
1982	11,800	11,800	7,000	593	8,000	
1983	14,546	14,546	9,000	619	10,021	
1984	19,506	19,506	13,388	686	13,307	
1985	26,300	26,300	17,645	671	16,421	
1986	35,779	35,779	24,497	685	23,280	
1987	40,000	40,000	24,917	623	26,335	
1988	41,500	41,500	31,380	756	29,968	
1989	46,789	46,789	33,645	719	33,727	
1990	51,160	51,122	34,700	679	25,563	
1991	51,670	51,570	35,000	679	24,807	
1992	50,835	50,709	28,364	559	26,645	
1993	43,545	43,334	22,345	516	20,990	
1994	42,817	42,576	30,585	718	30,742	
1995	45,048	44,523	35,427	796	34,413	
1996	45,538	44,400	43,891	989	41,607	
1997	44,466	43,499	43,503	1,000	44,799	
1998	42,625	41,464	41,398	998	39,966	
1999	38,413	37,358	44,043	1,179	43,221	
2000	53,722	42,698	42,007	984	40,066	
2001	51,458	37,680	38,562	1,023	35,672	
2002	55,582	36,773	32,384	881	36,774	
2003	53,527	33,696	32,382	961	32,764	
2004	54,209	31,590	33,770	1,069	33,558	
2005	60,406	30,402	29,464	969	29,950	
2006	69,994	32,390	32,077	990	31,184	
2007	82,059	30,491	32,975	1,081	33,121	60,482,808
2008	107,901	34,313	37,050	1,080	36,000	58,320,000
2009	127,723	34,135	37,380	1,095	36,500	65,963,868
2010	181,433	38,406	42,250	1,100	42,000	111,510,000
2011	213,104	45,163	51,339	1,137	44,969	192,288,956
2012	280,355	55,361	64,525	1,166	59,917	174,760,129
2013	328,771	78,493	85,244	1,086	86,052	189,408,732
2014	357,809	90,545	97,054	1,072	100,151	154,160,799
2015	388,955	111,232	126,861	1,141	128,047	154,001,151
2016	432,735	126,996	145,200	1,143	145,100	187,164,551
2017	436,339	170,230	193,286	1,135	188,832	299,394,841
2018	436,682	201,949	220,100	1,090	217,500	286,944,528



របាយការណ៍សង្ខេប

ស្ថានភាពការងារលើសកម្ម និងវិនិយោគកម្មកៅស៊ូ ឆ្នាំ២០១៨

បរិយាយ	ផ្ទៃដី (ហិកតា)				ផលិតផលកៅស៊ូស្នូត (តោន)			វិនិយោគកម្មកៅស៊ូស្នូត		តម្លៃប្រាក់ (\$/T)	ទិន្នផល Kg/ha/ឆ្នាំ	ផ្សេងៗ
	ផ្ទៃដី	ផែនដី	សរុប	ក្រុមហ៊ុន	សរុប	ហិកតា (T)	ទឹកប្រាក់ (USD)					
<b>១. បម្រុងកៅស៊ូកសិ - ឧស្សាហកម្ម (ក+ខ)</b>	<b>82 113</b>	<b>193 467</b>	<b>275 579</b>	<b>90 590</b>	<b>0</b>	<b>90 590</b>	<b>89 029</b>	<b>117 785 200</b>	<b>1 323</b>	<b>1 103</b>		
<b>ក. - បម្រុងកៅស៊ូកសិ - ឧស្សាហកម្ម (អវិនិយោគ)</b>	<b>37 191</b>	<b>13 822</b>	<b>51 012</b>	<b>42 392</b>	<b>0</b>	<b>42 392</b>	<b>42 929</b>	<b>56 969 656</b>	<b>1 327</b>	<b>1 140</b>		
១ វិទ្យាស្ថានស្រាវជ្រាវកៅស៊ូកម្ពុជា	670	132	802	538		538	550	659 500	1 199	803		
២ សុភក្តិនីកា អ៊ិនវេសមេន គ្រុប (ជប. ទំរាំង)	12 310	2 870	15 180	15 918		15 918	16 906	23 030 051	1 362	1 293		
៣ បម្រុងកៅស៊ូកសិ	1 191	914	2 105	1 616		1 616	1 575	2 031 750	1 290	1 357		
៤ បម្រុងកៅស៊ូកសិ ខ្ពស់លើដី	5 631	2 809	8 440	4 403		4 403	4 655	6 455 274	1 387	782		
៥ ស្វ័យ ភ័យបើ លីមីត (វតនភី)	79	2 588	2 667	136		136	347	428 864	1 236	1 719		
៦ ស្វ័យ វិសេស លីមីត (ស្នួល)	3 859	548	4 407	4 603		4 603	4 961	6 235 683	1 257	1 193		
៧ ខ្ពស់ស្រែង អ៊ិនវេសមេនលើដី (បឹងកេត)	3 343	843	4 186	5 251		5 251	4 723	6 364 875	1 348	1 571		
៨ ក្រុមហ៊ុន អាន ម៉ាឌី គ្រុប (បម្រុងអណ្តូង)	3 848	1 415	5 263	2 666		2 666	2 498	3 019 560	1 209	693		
៩ ក្រុមហ៊ុន អាន ម៉ាឌី គ្រុប (ពាមបាំង-វាលស្រែក)	1 901	1 265	3 166	1 430		1 430	1 352	1 608 240	1 190	752		
១០ ក្រុមហ៊ុន ក្រែក (ខេមបូឌា) ឧ. អិលធីឌី	4 359	439	4 798	5 832		5 832	5 361	7 135 860	1 331	1 338		
<b>ខ--បម្រុងកៅស៊ូវិនិយោគលើសម្បទាន ដីសេដ្ឋកិច្ច</b>	<b>44 922</b>	<b>179 645</b>	<b>224 567</b>	<b>48 198</b>		<b>48 198</b>	<b>46 100</b>	<b>60 815 544</b>	<b>1 319</b>	<b>1 073</b>		
ចំនួន១២៨ ក្រុមហ៊ុន	44 922	179 645	224 567	48 198		48 198	46 100	60 815 544	1 319	1 073		
<b>២--បម្រុងកៅស៊ូ គ្រួសារ</b>	<b>119 837</b>	<b>41 266</b>	<b>161 103</b>		<b>129 510</b>	<b>129 510</b>	<b>128 471</b>	<b>169 159 328</b>	<b>1 317</b>	<b>1 081</b>		
ចំនួន២០១៩គ្រួសារ	119 837	41 266	161 103		129 510	129 510	128 471	169 159 328	1 317	1 081		
<b>សរុប (១+២)</b>	<b>201 950</b>	<b>234 733</b>	<b>436 682</b>	<b>90 590</b>	<b>129 510</b>	<b>220 100</b>	<b>217 500</b>	<b>286 944 528</b>	<b>1 319</b>	<b>1 090</b>		



ស្ថិតិដំណាំកៅស៊ូឆ្នាំ២០១៨

ល.រ	ប្រភេទបម្ភារកៅស៊ូ	ខេត្ត	ផ្ទៃដីសរុប	ផ្ទៃដីកៅស៊ូ (ហិកតា)		
				ផ្ទៃដី	ផែនដី	សរុប
I	<b>បម្ភារកៅស៊ូកសិឧស្សាហកម្ម</b>		612,207	82,112	193,467	275,579
	<b>ក-អតីតបម្ភារកៅស៊ូរដ្ឋនិយមសកក</b>	<b>ខេត្ត</b>	<b>61,501</b>	<b>37,190</b>	<b>13,822</b>	<b>51,012</b>
1	សុភក្តិនីកា អ៊ិនវេសមេន គ្រុប (ធុប)	ត្បូងឃ្មុំ+កំ.ធំ	17,405	12,310	2,870	15,180
2	អាន ម៉ាឌី គ្រុប(ពាមបាំង)	ត្បូងឃ្មុំ	3,947	1,901	1,265	3,166
3	ព្រែក(ខេមបូឌា) ខូអិលធីឌី(ព្រែក)	ត្បូងឃ្មុំ	5,116	4,359	439	4,798
4	ចម្ការកៅស៊ូមេមត់	ត្បូងឃ្មុំ	9,051	5,631	2,809	8,440
5	ចម្ការកៅស៊ូ តាប៉ាវ	ត្បូងឃ្មុំ	3,244	1,191	914	2,105
6	អាន ម៉ាឌី គ្រុប(ចម្ការអណ្តូង)	កំពង់ចាម	6,956	3,848	1,415	5,263
7	ឡុងស្រែងអ៊ិនវេសមេនលីមីតធីត (បឹងកេត)	កំពង់ចាម	6,353	3,343	843	4,187
8	ស៊ីហ្វរីសសសលីមីតធីត(ស្នួល)	ក្រចេះ	4,807	3,859	548	4,406
9	ស៊ីហ្វរីសសសលីមីតធីត(ឡាបានសៀក)	រតនគិរី	3,589	79	2,588	2,666
10	វិទ្យាស្ថានស្រាវជ្រាវកៅស៊ូកម្ពុជា	ត្បូងឃ្មុំ	1,033	670	132	801
	<b>ខ-បម្ភារកៅស៊ូលើសម្បទានដីសេដ្ឋកិច្ច</b>	<b>ខេត្ត</b>	<b>550,706</b>	<b>44,922</b>	<b>179,645</b>	<b>224,567</b>
1	Green Sea Agriculture co.,LTD.(MRT)	ស្ទឹងត្រែង	6,250		349	349
2	សុភក្តិនីកា អ៊ិនវេសមេន អាគ្រូ អ៊ិនវេសមេនស្រ្យាល ឆ្នួន ខូ អិលធីឌី	ស្ទឹងត្រែង	10,000	593	4,215	4,808
3	សល សុភា ពាណិជ្ជ ខូ អិលធីឌី	ស្ទឹងត្រែង	9,917	700	3,770	4,470
4	ស៊ីវ ហ្គេត អ៊ិនវេសមេន ខូ អិលធីឌី	ស្ទឹងត្រែង	10,000		1,524	1,524
5	ភូម៉ាឌី អ៊ិនវេសមេន គ្រុប ខូ អិលធីឌី	ស្ទឹងត្រែង	10,000	98	2,502	2,600
6	ហូលឡី អ៊ីខូ អ៊ិនវេសមេនស្រ្យាល (ខេមបូឌា) ខូ អិលធីឌី	រតនគិរី	7,118		50	50
7	មុជ ពេជ្រ អភិវឌ្ឍន៍ ខូ អិលធីឌី	រតនគិរី	1,950		850	850
8	JING ZHON RI ខូ អិលធីឌី	រតនគិរី	9,224		190	190
9	កៅស៊ូ អេលែវ ប៊ីអិម យ៉ាញស្តុក ខូ អិលធីឌី	រតនគិរី	1,425		1,284	1,284
10	ហិង អាន ម៉ាង យ៉ាង ខេ អភិវឌ្ឍន៍កៅស៊ូ ខូ អិលធីឌី	រតនគិរី	6,102	1,207	4,575	5,782
11	គីរី អភិវឌ្ឍន៍ ខូ អិលធីឌី	រតនគិរី	661	15	620	635
12	ក្រុង ប៊ុក រតនគិរី អភិវឌ្ឍន៍កៅស៊ូ ខូ អិលធីឌី	រតនគិរី	6,051	60	5,561	5,621
13	ហេង ប្រាជ្ញា ខូ អិលធីឌី	រតនគិរី	1,961	850	1,031	1,881
14	ស៊ី អ ឌី ខូ អិលធីឌី	រតនគិរី	3,284	21	3,119	3,140
15	ហិង អាន អូរយ៉ាដាវ ខូ អិលធីឌី	រតនគិរី	3,129		3,082	3,082
16	វាសនា អ៊ិនវេសមេន	រតនគិរី	1,764	130	1,412	1,542
17	បាំងលី (អ៊ិនវេសមេន) ខូ អិលធីឌី	រតនគិរី	1,900		314	314
18	ឌី អិម គ្រុប ខូអិលធីឌី	រតនគិរី	749		190	190
19	ល មកា ថាវី ខូ អិលធីឌី (ហេងអភិវឌ្ឍន៍)	រតនគិរី	8,655		205	205
20	នុភាព សុភី អ៊ិនវេសមេន ខូ អិលធីឌី	រតនគិរី	9,000		490	490
21	ចិត្តភាព ម៉ែន សារុន ខូ អិលធីឌី	រតនគិរី	1,330		835	835
22	ជា ច័ន្ទវិទូ អភិវឌ្ឍន៍ ខូ អិលធីឌី	រតនគិរី	914	50	519	569
23	ផេស៊ីហ្វិក ឡូធើស យ៉ាញ-ស្តុក ខមភេនី លីមីតធីត	មណ្ឌលគិរី	9,014		2,417	2,417
24	ផេស៊ីហ្វិក ភើល យ៉ាញ-ស្តុក ខមភេនី លីមីតធីត	មណ្ឌលគិរី	9,614		2,540	2,540
25	ផេស៊ីហ្វិក ប្រាយង្គី យ៉ាញ-ស្តុក ខមភេនី លីមីតធីត	មណ្ឌលគិរី	9,773		4,817	4,817



អគ្គនាយកដ្ឋានកេរ្តិ៍ស៊ី



ល.រ	ប្រភេទចម្ការកេរ្តិ៍ស៊ី	ប្រភេទ	ផ្ទៃដី សម្បទាន	ផ្ទៃដីកេរ្តិ៍ស៊ី (ហិកតា)		
				ផ្ទៃដី	ផែនដី	សរុប
26	ផែស៊ីហ្វិក ប្រ្រែន យ៉ាញ-ស្តុក ខមភេនី លីមីតធីត	មណ្ឌលគីរី	9,656		1,988	1,988
27	ឌី ធី ស៊ី គ្រុប ខូ អិលធីឌី	មណ្ឌលគីរី	5,704	18	127	145
28	កូរីប៉ាម៉ា ខូ អិលធីឌី	មណ្ឌលគីរី	5,345		3,217	3,217
29	សេដ្ឋីកូលា	មណ្ឌលគីរី	4,273	950	1,293	2,243
30	ខេ ភីស អ៊ិនវេសមេន (ខេមបូឌា) ខូ អិលធីឌី	មណ្ឌលគីរី	500		132	132
31	វ៉ាវ៉ាណាស៊ី	មណ្ឌលគីរី	2,705	1,800		1,800
32	ដាក់ ឡាក់ មណ្ឌលគីរី អភិវឌ្ឍន៍កេរ្តិ៍ស៊ី ខូ អិលធីឌី	មណ្ឌលគីរី	1,816	1,226	195	1,421
33	វី ឡា ឌីវឡុបមេន ខូ អិលធីឌី	មណ្ឌលគីរី	728		479	479
34	ប៊ីញឃ្យោក ក្រចេះ វ៉ាប់បើរ ខ ខមភេនី លីមីតធីត	មណ្ឌលគីរី	4,291		3,451	3,451
35	លែន & ឌីវឡុបក្រីង (ខេមបូឌា) ខូ អិលធីឌី	មណ្ឌលគីរី	7,000		900	900
36	ដុងភូ ក្រចេះ អភិវឌ្ឍន៍កេរ្តិ៍ស៊ី ខូ អិលធីឌី (៣គំរោង)	ក្រចេះ	8,461	2,206	4,185	6,391
37	ដុងណាយ ក្រចេះ អភិវឌ្ឍន៍កេរ្តិ៍ស៊ី ខូ អិលធីឌី (២គំរោង)	ក្រចេះ	6,524	2,300	3,855	6,155
38	ញូ ឡាញ ខេម ភីធីវ៉ាយ អិលធីឌី	ក្រចេះ	8,461		863	863
39	អេហ្គ្រី អ៊ិនវេសមេន គ្រុប ឌីវឡុបមេន (ខេមបូឌា) ខូ អិលធីឌី	ក្រចេះ	7,000		580	580
40	គ្រុប & លែន ឌីវឡុបមេន (ខេមបូឌា) ខូ អិលធីឌី	ក្រចេះ	7,200		425	425
41	ស៊ិន គុយ ទី អ៊ីមធីត & អ៊ីមធីត	ក្រចេះ	903		75	75
42	ហ្គ្រីន អាយលែន អេហ្គ្រីខលលើវល ឌីវឡុបមេន ខូ អិលធីឌី	ក្រចេះ	8,180		1,624	1,624
43	ស៊ី អេច ភី ប៊ី ឌីវឡុបមេន ខូ អិលធីឌី	ក្រចេះ	8,686		409	409
44	លុន ហុង វ៉ាប់បើរ បេតធើរ ខូ អិលធីឌី	ក្រចេះ	7,764		3,884	3,884
45	ភូរៀង ក្រចេះ អភិវឌ្ឍន៍កេរ្តិ៍ស៊ី ខូ អិលធីឌី (២គំរោង)	ក្រចេះ	5,831	160	5,307	5,467
46	ដូវីសាយហ្គេន- ប៊ីញឃ្យោក (អេស ប៊ី ខេ) ខូ អិលធីឌី	ក្រចេះ	6,436		2,634	2,634
47	ហេង ហេង សម្បត្តិ ចម្ការកេរ្តិ៍ស៊ី (ស្វាយជ្រះ)	ក្រចេះ	882	160	559	719
48	ដូវឡាំង ក្រចេះ វ៉ាប់បើរ ឌីវឡុបមេន ខមភេនី លីមីតធីត (ដាត្រាវុខ)	ក្រចេះ	2,060	150	1,846	1,996
49	ដូវឡាំង (ខេមបូឌា) វ៉ាប់បើរ ឌីវឡុបមេន ខមភេនី លីមីតធីត (ដាខេមរុខ)	ក្រចេះ	2,550		2,307	2,307
50	ច័ន្ទ សុភា អភិវឌ្ឍន៍ ខូ អិលធីឌី	ក្រចេះ	5,088		467	467
51	ហិរ៉ាយស្សិន អេហ្គ្រីខលលើវល ឌីវឡុបមេន ខូ អិលធីឌី	ក្រចេះ	9,996		300	300
52	សុវណ្ណ រុទ្ធី ខូ អិលធីឌី	ក្រចេះ	5,000		1,192	1,192
53	ប៊ីញឃ្យោក ក្រចេះ វ៉ាប់បើរ ២ ខមភេនី លីមីតធីត	ក្រចេះ	4,940		4,391	4,391
54	អ៊ីសធើន វ៉ាប់បើរ (ខេមបូឌា) ខូ អិលធីឌី	ក្រចេះ	4,868		4,275	4,275
55	សំណាងអង្គរ ឌីវឡុបមេន អិលធីឌី	ក្រចេះ	1,225	200	676	876
56	ត្រាចញៀម ហ្វូហាន ដូវីទី-ហ្វាតទ្រៀន ដាយណាម-កម្ពុជា	ក្រចេះ	2,248	341	1,198	1,539
57	E-Investment (Cambodia) Ltd	ក្រចេះ	5,828	700	1,400	2,100
58	ចម្ការកេរ្តិ៍ស៊ី មេមត់ ខូ អិលធីឌី	ក្រចេះ	9,855		1,019	1,019
59	វៀតណាម កម្ពុជា Economy Trade and Industry	ក្រចេះ	4,381	244	3,600	3,844
60	សាយខុង កេរ្តិ៍ស៊ី ខុកខុង ខូ អិលធីឌី	ក្រចេះ	1,621	237	1,263	1,499
61	សុវណ្ណរាជសិប ខូ អិលធីឌី	ក្រចេះ	2,867	320	1,730	2,050
62	ចេវីនិយោគ	ក្រចេះ	520	109	259	368
63	ធី ភី អ៊ី	ក្រចេះ	678	21	208	229
64	រតនៈស្ថាន ខេមបូឌា ខូ អិលធីឌី	ក្រចេះ	479	323	28	351
65	ហេង ហេង សម្បត្តិ ចម្ការកេរ្តិ៍ស៊ី (ធ្នូ)	ក្រចេះ	609		497	497
66	ខេមបូ ហា យ៉ុង វិនិយោគ កសិ-ឧស្សាហកម្ម	ក្រចេះ	701	50	300	350
67	ប៊ីធីធីត ភូមិ សុធី អភិវឌ្ឍន៍ ខូ អិលធីឌី	ត្បូងឃ្មុំ	980	150	305	455





អគ្គនាយកដ្ឋានកៅស៊ូ



ល.រ	ប្រភេទបង្ការកៅស៊ូ	ផ្លែដី សម្បទាន	ផ្លែដីកៅស៊ូ (ហិកតា)			
			ផ្ទះដី	ថែទាំ	សរុប	
68	ក្រុមហ៊ុន ថាវី អភិវឌ្ឍន៍ ខូ អិលធីឌី	ត្បូងឃ្មុំ	832	350	477	827
69	ហេង ឆៃអឹម អភិវឌ្ឍន៍ ខូ អិលធីឌី	ត្បូងឃ្មុំ	600		450	450
70	ហេង សុខង័ន វិនិយោគ ខូ អិលធីឌី	ត្បូងឃ្មុំ	833	190	283	473
71	ម៉ែន សារុន អាហារិណ ឌីហាវណ	ត្បូងឃ្មុំ	4,400	325	375	700
72	ប៊ី អិន អេ (ខេម) ខប	កំពង់ធំ	7,500		2,529	2,529
73	ហ្វាម អ៊ិនវេសមេន ខូ អិលធីឌី	កំពង់ធំ	938		107	107
74	ឫទ្ធិមុនី សំណាងលាភ ខូ អិលធីឌី	កំពង់ធំ	1,678		1,623	1,623
75	ហ្គេល ហ្វាយសុន (ខេមបូឌា) អេស៊ី អ៊ីមធីត អ៊ុចធីត & ខនស្រ្តាកសិន ខូ អិលធីឌី	កំពង់ធំ	3,371	2,200	874	3,074
76	ស៊ី ស៊ី វី ខូ អិលធីឌី	កំពង់ធំ	2,014	359	1,569	1,928
77	តាន ហៀន កំពង់ធំ អភិវឌ្ឍន៍កៅស៊ូ ខូ អិលធីឌី	កំពង់ធំ	7,767	6,633	605	7,239
78	ប៉ារ៉ា កំពង់ធំ អភិវឌ្ឍន៍កៅស៊ូ ខូ អិលធីឌី	កំពង់ធំ	5,293	4,959	435	5,394
79	ភ្នំក វ៉ា កំពង់ធំ អភិវឌ្ឍន៍កៅស៊ូ ខូ អិលធីឌី	កំពង់ធំ	8,694	2,691	4,973	7,664
80	ទេពី អាក្រូ វិនិយោគ ខូ អិលធីឌី	កំពង់ធំ	1,000	170	680	850
81	សម្បត្តិ ឆ្នៃធីណិម ខូ អិលធីឌី	កំពង់ធំ	2,496	80	1,722	1,802
82	ស៊ី អ ស៊ី ខេ អភិវឌ្ឍន៍កៅស៊ូ ខូ អិលធីឌី	កំពង់ធំ	5,272	555	4,017	4,572
83	សាម ម៉េង អាហារិណ ឌីហាវណ	កំពង់ធំ	225	150	45	195
84	រតនៈខេម អាក្រូ អ៊ិនវេសមេន ខូ អិលធីឌី	កំពង់ធំ	900	502	306	808
85	ទ្រីភាព អ៊ីមធីត អ៊ុចធីត	កំពង់ធំ	600	581		581
86	កុល វ៉ាសនា អ៊ិនវេសមេន ខូ អិលធីឌី	កំពង់ធំ	6,198	30	1,490	1,520
87	កៅស៊ូ មេកុង ខូ អិលធីឌី	កំពង់ធំ	6,081	474	5,240	5,714
88	សល សុភា ពាណិជ្ជ គ្រុប ខូ អិលធីឌី	កំពង់ធំ	2,995		200	200
89	អាន ម៉ាឌី គ្រុប ខូ អិលធីឌី	កំពង់ធំ	9,993		800	800
90	ប៉ា ខូច អភិវឌ្ឍន៍ ខូ អិលធីឌី	កំពង់ធំ	306		10	10
91	ស៊ី អ ស៊ី ខេ ២ អភិវឌ្ឍន៍កៅស៊ូ ខូ អិលធីឌី	កំពង់ធំ	8,553	4,400	3,836	8,236
92	ហៀន ហៀក អ៊ិនវេសមេន ខូ អិលធីឌី	កំពង់ធំ	8,653	1,060	6,972	8,032
93	រាម ណា វិនិយោគ ខូ អិលធីឌី	ព្រះវិហារ	410		27	27
94	ធីដា អភិវឌ្ឍន៍ និងវិនិយោគ ខូ អិលធីឌី	ព្រះវិហារ	6,060	25	143	168
95	ឫទ្ធិ ក្រានីត (ខេមបូឌា) ខូ អិលធីឌី	ព្រះវិហារ	1,646		1,498	1,498
96	ទ្រីភាព អ៊ីមធីត អ៊ុចធីត	ព្រះវិហារ	4,800	518	2,954	3,472
97	សុវណ្ណភូមិ វិនិយោគ កសិ-ឧស្សាហកម្ម	ព្រះវិហារ	9,913		2,700	2,700
98	ខេមបូឌា ដោនឆ្នេនថេសិន អិលធីឌី	ព្រះវិហារ	9,237		1,194	1,194
99	ហ្គ្រីន ឌីវឌុបមេន ខូ អិលធីឌី	ព្រះវិហារ	984		129	129
100	មេត្រីភាព កសិ-ឧស្សាហកម្ម	ព្រះវិហារ	8,520		190	190
101	សេហុង ឆ្នេនថេសិន លីមីតធីត	ព្រះវិហារ	9,700		80	80
102	សីលាដាមុច ខូ អិលធីឌី	ព្រះវិហារ	9,000		490	490
103	តែនិញ សៀមរាប អភិវឌ្ឍន៍កៅស៊ូ ខូ អិលធីឌី	ឧត្តរមានជ័យ	4,161		3,834	3,834
104	បេស រ៉ូយ៉ាល់ (ខេ) ខូ អិលធីឌី	ឧត្តរមានជ័យ	3,943		3,500	3,500
105	សុខ សំណាង ឌីវឌុបមេន ខូ អិលធីឌី	ឧត្តរមានជ័យ	1,865		975	975
106	ដាតា វ៉ាប់បើរ (ខេមបូឌា) ខូ អិលធីឌី	ឧត្តរមានជ័យ	7,700		26	26
107	ទុមរីង វ៉ាប់បើរ ខូ អិលធីឌី	ឧត្តរមានជ័យ	7,750		272	272
108	ហូត ម៉េងរីតា ខូ អិលធីឌី	ឧត្តរមានជ័យ	4,195		1,360	1,360
109	សំរោង វ៉ាប់បើរ អ៊ិនវេសមេន ខូ អិលធីឌី	ឧត្តរមានជ័យ	7,720	2,250	2,025	4,275



អគ្គនាយកដ្ឋានកៅស៊ូ



ល.រ	ប្រភេទបម្ភារកៅស៊ូ	ឆ្នាំ	ផ្ទៃដីសរុប	ផ្ទៃដីកៅស៊ូ (ហិកតា)		
				ច្រើន	ថែទាំ	សរុប
110	Green Rubber Development Plantation co.,LTD	ស្បែករាប	6,000		641	641
111	ខេន លីមីតធីត	ស្បែករាប	4,535	620	1,171	1,791
112	MDS (ទ្រី ភាព)	ពោធិ៍សាត់	6,352	300	2,700	3,000
113	កោះកុង អេស អ៊ី ហ្សិត ខូ អិលធីឌី	កោះកុង	4,100		2,573	2,573
114	កោះកុង វ៉ាប់ប៊ើ ឆ្លេនថេសិន ខូ អិលធីឌី	កោះកុង	9,977		1,474	1,474
115	លីម លុង ខូ អិលធីឌី (LIM LONG Co.,Ltd)	កោះកុង	321	111	169	280
<b>II</b>	<b>បម្ភារកៅស៊ូគ្រួសារ</b>	<b>ខេត្ត</b>	<b>0</b>	<b>119,837</b>	<b>41,266</b>	<b>161,103</b>
1	មាន១៨.៨០០ គ្រួសារ	ត្បូងឃ្មុំ		41,699	5,300	47,000
2	មាន២.៣៦២ គ្រួសារ	រតនគិរី		28,022	9,785	37,807
3	មាន២.៩២២ គ្រួសារ	កំពង់ចាម		16,278	4,475	20,752
4	មាន៤.៤១៥ គ្រួសារ	ក្រចេះ		9,368	4,321	13,689
5	មាន១.៦០៦ គ្រួសារ	មណ្ឌលគិរី		8,656	2,649	11,305
6	មាន ៦៨៧ គ្រួសារ	កំពង់ធំ		4,438	3,264	7,702
7	មាន៥៤៦ គ្រួសារ	ស្ទឹងត្រែង		1,847	2,960	4,807
8	មាន ៤៤៨ គ្រួសារ	ព្រះវិហារ		2,215	1,239	3,454
9	មាន ២០៦ គ្រួសារ	បាត់ដំបង		1,578	513	2,091
10	មាន ១១៣ គ្រួសារ	ឧត្តរមានជ័យ		573	1,235	1,808
11	មាន១០៩ គ្រួសារ	ប៉ៃលិន		1,364	170	1,534
12	មាន ១៧១ គ្រួសារ	កោះកុង		1,052	374	1,427
13	មាន ៧៦ គ្រួសារ	ព្រះសីហនុ		954	266	1,220
14	មាន ៦៤ គ្រួសារ	ស្បែករាប		328	711	1,039
15	មាន ៣១ គ្រួសារ	បន្ទាយមានជ័យ		125	802	927
16	មាន ៤៩៥ គ្រួសារ	ស្វាយរៀង		430	559	989
17	មាន ១៤ គ្រួសារ	កំពង់ស្ពឺ		85	781	866
18	មាន៣៧១ គ្រួសារ	ពោធិ៍សាត់		376	404	780
19	មាន ៧២៩ គ្រួសារ	ព្រៃវែង		387	1,071	1,458
20	មាន ២៤ គ្រួសារ	កំពត		60	387	447
<b>សរុប (I+II)</b>			<b>612,207</b>	<b>201,949</b>	<b>234,733</b>	<b>436,682</b>

ល.រ	ប្រភេទបម្ភារកៅស៊ូ	ចំនួន	ផ្ទៃដីសរុប	ផ្ទៃដីកៅស៊ូ (ហិកតា)		
				ច្រើន	ថែទាំ	សរុប
<b>I</b>	<b>បម្ភារកៅស៊ូកសិឧស្សាហកម្ម</b>	<b>125</b>	<b>612,207</b>	<b>82,112</b>	<b>193,467</b>	<b>275,579</b>
	ក-អតីតបម្ភារកៅស៊ូរដ្ឋនិងវសកក	10	61,501	37,190	13,822	51,012
	ខ-បម្ភារកៅស៊ូលើសម្បទានដីសេដ្ឋកិច្ច	115	550,706	44,922	179,645	224,567
<b>II</b>	<b>បម្ភារកៅស៊ូគ្រួសារ ( ៣៤.១៨៩គ្រួសារ )</b>	<b>20</b> ខេត្ត	<b>0</b>	<b>119,837</b>	<b>41,266</b>	<b>161,103</b>
<b>សរុប</b>			<b>612,207</b>	<b>201,949</b>	<b>234,733</b>	<b>436,682</b>

Source: Rubber Development Dept./ General Directorate of Rubber  
Updated : 15/01/2019



ស្ថិតិផ្ទៃដីកៅស៊ូសម្បទានដីសេដ្ឋកិច្ចឆ្នាំ២០១៨

ល.រ	ឈ្មោះក្រុមហ៊ុន	ខេត្ត	ផ្ទៃដីសម្បទាន	ផ្ទៃដីកៅស៊ូ (ហិកតា)			វិនិយោគគិតមកពី
				ច្រើនជាង	ថែទាំ	សរុប	
1	Green Sea Agriculture co.,LTD.(MRT)	ស្ទឹងត្រែង	6,250		349	349	ខ្មែរ
2	សុភក្តិនិកា អ៊ិនវេសមេន អាគ្រូ អ៊ិនធាសស្រៀល ឆ្នេន ខូ អិលធីឌី	ស្ទឹងត្រែង	10,000	593	4,215	4,807.76	ខ្មែរ
3	សល សុភា ពាណិជ្ជ ខូ អិលធីឌី	ស្ទឹងត្រែង	9,917	700	3,770	4,470.00	ខ្មែរ
4	ស៊ីវ ហ្គេច អ៊ិនវេសមេន ខូ អិលធីឌី	ស្ទឹងត្រែង	10,000		1,524	1,524	ចិន
5	ភូម៉ាឌី អ៊ិនវេសមេន គ្រុប ខូ អិលធីឌី	ស្ទឹងត្រែង	10,000	452	2,148	2,600	វៀតណាម
6	ហ្វូលឡី អ៊ីខូ អ៊ិនធាសស្រៀល (ខេមបូឌា) ខូ អិលធីឌី	រតនគិរី	7,118		50	50	ចិន
7	មុជ ពេជ្រ អភិវឌ្ឍន៍ ខូ អិលធីឌី	រតនគិរី	1,950		850	850	ខ្មែរ
8	JING ZHON RI ខូ អិលធីឌី	រតនគិរី	9,224		190	190	ចិន
9	កៅស៊ូ អេលែវ ប៊ីអិម យ៉ាញស្តុក ខូ អិលធីឌី	រតនគិរី	1,425		1,284	1,284	វៀតណាម
10	ហឹង អាន ម៉ាង យ៉ាង ខេ អភិវឌ្ឍន៍កៅស៊ូ ខូ អិលធីឌី	រតនគិរី	6,102	1,207	4,575	5,782	វៀតណាម
11	គីរី អភិវឌ្ឍន៍ ខូ អិលធីឌី	រតនគិរី	661	15	620	635	វៀតណាម
12	ក្រុង ប៊ុក រតនគិរី អភិវឌ្ឍន៍កៅស៊ូ ខូ អិលធីឌី	រតនគិរី	6,051	60	5,561	5,621	វៀតណាម
13	ហោង ប្រាជ័យ ខូ អិលធីឌី	រតនគិរី	1,961	850	1,031	1,881	វៀតណាម
14	ស៊ី អ ឌី ខូ អិលធីឌី	រតនគិរី	3,284	21	3,119	3,140	វៀតណាម
15	ហឹង អាន អូយ៉ាដាវ ខូ អិលធីឌី	រតនគិរី	3,129		3,082	3,082	វៀតណាម
16	វាសនា អ៊ិនវេសមេន	រតនគិរី	1,764	130	1,412	1,542	វៀតណាម
17	ជាំងលី (អ៊ិនវេសមេន) ខូ អិលធីឌី	រតនគិរី	1,900		314	314	ខ្មែរ
18	ឌី អិម គ្រុប ខូអិលធីឌី	រតនគិរី	749		190	190	ខ្មែរ
19	ល មកា ថាវី ខូ អិលធីឌី (ហោងអភិវឌ្ឍន៍)	រតនគិរី	8,655		205	205	ខ្មែរ
20	នុភាព សុភី អ៊ិនវេសមេន ខូ អិលធីឌី	រតនគិរី	9,000		490	490	ខ្មែរ
21	មិត្តភាព ម៉ែន សារុន ខូ អិលធីឌី	រតនគិរី	1,330		835	835	វៀតណាម
22	ជា ច័ន្ទវិទូ អភិវឌ្ឍន៍ ខូ អិលធីឌី	រតនគិរី	914	50	519	569	វៀតណាម
23	ផេស៊ីហ្វិក ឡូធីស យ៉ាញ-ស្តុក ខេមភេនី លីមីតធីត	មណ្ឌលគិរី	9,014		2,417	2,417	វៀតណាម
24	ផេស៊ីហ្វិក ភើល យ៉ាញ-ស្តុក ខេមភេនី លីមីតធីត	មណ្ឌលគិរី	9,614		2,540	2,540	វៀតណាម
25	ផេស៊ីហ្វិក ប្រាយដី យ៉ាញ-ស្តុក ខេមភេនី លីមីតធីត	មណ្ឌលគិរី	9,773		4,817	4,817	វៀតណាម
26	ផេស៊ីហ្វិក ហ្គេន យ៉ាញ-ស្តុក ខេមភេនី លីមីតធីត	មណ្ឌលគិរី	9,656		1,988	1,988	វៀតណាម
27	ឌី ធី ស៊ី គ្រុប ខូ អិលធីឌី	មណ្ឌលគិរី	5,704	18	127	145	ខ្មែរ
28	កូរីថាម៉ា ខូ អិលធីឌី	មណ្ឌលគិរី	5,345		3,217	3,217	បារាំង
29	សេដ្ឋីកូលា	មណ្ឌលគិរី	4,273	950	1,293	2,243	បារាំង
30	ខេ ភីស អ៊ិនវេសមេន (ខេមបូឌា) ខូ អិលធីឌី	មណ្ឌលគិរី	500		132	132	ខ្មែរ
31	វ៉ារ៉ាណាស៊ី	មណ្ឌលគិរី	2,705	1,800		1,800	បារាំង
32	ដាក់ ឡាក់ មណ្ឌលគិរី អភិវឌ្ឍន៍កៅស៊ូ ខូ អិលធីឌី	មណ្ឌលគិរី	1,816	1,226	195	1,421	វៀតណាម
33	វី ឡា ឌីវឡុបមេន ខូ អិលធីឌី	មណ្ឌលគិរី	728		479	479	ខ្មែរ
34	ប៊ីឡូឡើក ក្រចេះវ៉ាប់បើរី ខេមភេនី លីមីតធីត	មណ្ឌលគិរី	4,291		3,451	3,451	វៀតណាម
35	លែន & ឌីវេលឡុបភីង (ខេមបូឌា) ខូ អិលធីឌី	មណ្ឌលគិរី	7,000		900	900	ចិន
36	ដុងតូ ក្រចេះ អភិវឌ្ឍន៍កៅស៊ូ ខូ អិលធីឌី (៣គំរោង)	ក្រចេះ	8,461	2,206	4,185	6,391	វៀតណាម
37	ដុងណាយ ក្រចេះ អភិវឌ្ឍន៍កៅស៊ូ ខូ អិលធីឌី (២គំរោង)	ក្រចេះ	6,524	2,300	3,855	6,155	វៀតណាម
38	ញូ ឡាញ ខេម ភីធីវ៉ាយ អិលធីឌី	ក្រចេះ	8,461		863	863	អូស្ត្រាលី
39	អេប្រឺ អ៊ិនធាសស្រៀល គ្រុប ឌីវឡុបមេន (ខេមបូឌា) ខូ អិលធីឌី	ក្រចេះ	7,000		580	580	ចិន
40	ក្រប & លែន ឌីវឡុបមេន (ខេមបូឌា) ខូ អិលធីឌី	ក្រចេះ	7,200		425	425	ចិន



អគ្គនាយកដ្ឋានកៅស៊ូ



ល.រ	ឈ្មោះក្រុមហ៊ុន	ខេត្ត	ផ្ទៃដីសរុប	ផ្ទៃដីកៅស៊ូ (ហិកតា)			មិនយោគគិត
				ដេដា	ប្រើប្រាស់	សរុប	
41	ស៊ិន គុយ ទី អ៊ីមធីត & អ៊ីមធីត	ក្រចេះ	903		75	75	ខ្មែរ
42	ហ្វ្រែន អាយលែន អេហ្វ្រិឌីន ឌីវឌីសិន ឌីវឌីសិន ឌីវឌីសិន ឌីវឌីសិន	ក្រចេះ	8,180		1,624	1,624	ចិន
43	ស៊ី អេច ភី ប៊ី ឌីវឌីសិន ឌីវឌីសិន	ក្រចេះ	8,686		409	409	ខ្មែរ
44	ឈុន ហុង រ៉ាប់ប៊ើ បេតធើរ ឌីវឌីសិន	ក្រចេះ	7,764		3,884	3,884	ចិន
45	កូរ៉េង ក្រចេះ អភិវឌ្ឍន៍កៅស៊ូ ឌីវឌីសិន (២តំរោង)	ក្រចេះ	5,831	160	5,307	5,467	ខ្មែរ
46	ដូរឌីសាយហ្គន- ប៊ីញហ្វ្រែន (អេស ប៊ី ខេ) ឌីវឌីសិន	ក្រចេះ	6,436		2,634	2,634	ខ្មែរ
47	ហេង ហេង សម្បត្តិ ចម្ការកៅស៊ូ (ស្វាយជ្រះ)	ក្រចេះ	882	160	559	719	ខ្មែរ
48	ដូរឌីសាយហ្គន ក្រចេះ រ៉ាប់ប៊ើ ឌីវឌីសិន ខេមភេនី លីមីតធើត (ដាក្រាវឌូ)	ក្រចេះ	2,060	150	1,846	1,996	វៀតណាម
49	ដូរឌីសាយហ្គន (ខេមបូឌា) រ៉ាប់ប៊ើ ឌីវឌីសិន ខេមភេនី លីមីតធើត (ដាខេមបូឌា)	ក្រចេះ	2,550		2,307	2,307	វៀតណាម
50	ច័ន្ទ សុភា អភិវឌ្ឍន៍ ឌីវឌីសិន	ក្រចេះ	5,088		467	467	ខ្មែរ
51	ប៊ីវាយស្វិន អេហ្វ្រិឌីន ឌីវឌីសិន ឌីវឌីសិន	ក្រចេះ	9,996		300	300	កូរ៉េ
52	សុវណ្ណ វុឌី ឌីវឌីសិន	ក្រចេះ	5,000		1,192	1,192	វៀតណាម
53	ប៊ីញហ្វ្រែន ក្រចេះ រ៉ាប់ប៊ើ ២ ខេមភេនី លីមីតធើត	ក្រចេះ	4,940		4,391	4,391	វៀតណាម
54	អ៊ីសធើន រ៉ាប់ប៊ើ (ខេមបូឌា) ឌីវឌីសិន	ក្រចេះ	4,868		4,275	4,275	វៀតណាម
55	សំណាងអង្គរ ឌីវឌីសិន ឌីវឌីសិន	ក្រចេះ	1,225	200	676	876	ខ្មែរ
56	ត្រាចញៀម ហ៊ូហាន ដូរឌីសាយហ្គន ដាយណាម-កម្ពុជា	ក្រចេះ	2,248	341	1,198	1,539	វៀតណាម
57	E-Investment (Cambodia) Ltd	ក្រចេះ	5,828	700	1,400	2,100	ខ្មែរ
58	ចម្ការកៅស៊ូ មេមត់ ឌីវឌីសិន	ក្រចេះ	9,855		1,019	1,019	ខ្មែរ
59	វៀតណាម កម្ពុជា Economy Trade and Industry	ក្រចេះ	4,381	244	3,600	3,844	វៀតណាម
60	សាយខុង កៅស៊ូ ឌីវឌីសិន ឌីវឌីសិន	ក្រចេះ	1,621	237	1,263	1,499	វៀតណាម
61	សុវណ្ណរាជសីហ៍ ឌីវឌីសិន	ក្រចេះ	2,867	320	1,730	2,050	វៀតណាម
62	ថេរវិនិយោគ	ក្រចេះ	520	109	259	368	ខ្មែរ
63	ជី ភី អ៊ី	ក្រចេះ	678	21	208	229	ខ្មែរ
64	រតនៈស្ថាន ខេមបូឌា ឌីវឌីសិន	ក្រចេះ	479	323	28	351	ខ្មែរ
65	ហេង ហេង សម្បត្តិ ចម្ការកៅស៊ូ (ធូ)	ក្រចេះ	609		497	497	ខ្មែរ
66	ខេមបូ ហា យ៉ុង វិនិយោគ កសិ-ឧស្សាហកម្ម	ក្រចេះ	701	50	300	350	ខ្មែរ
67	ប៊ីធីមីចកូ សុធើ អភិវឌ្ឍន៍ ឌីវឌីសិន	ក្បូងឃ្មុំ	980	150	305	455	ខ្មែរ
68	ក្រុមហ៊ុន ថាវី អភិវឌ្ឍន៍ ឌីវឌីសិន	ក្បូងឃ្មុំ	832	350	477	827	ខ្មែរ
69	ហេង ឆៃអ៊ឹម អភិវឌ្ឍន៍ ឌីវឌីសិន	ក្បូងឃ្មុំ	600		450	450	ខ្មែរ
70	ហេង សុខង័រ វិនិយោគ ឌីវឌីសិន	ក្បូងឃ្មុំ	833	190	283	473	ខ្មែរ
71	ម៉ែន សានុន អាហារណា នីហារណា	ក្បូងឃ្មុំ	4,400	325	375	700	ខ្មែរ
72	ប៊ី អិន អេ (ខេម) ខប	កំពង់ធំ	7,500		2,529	2,529	កូរ៉េ
73	ហ្វាមី អ៊ិនវេសមេន ឌីវឌីសិន	កំពង់ធំ	938		107	107	ខ្មែរ
74	ប្រទ្ទិមុនី សំណាងលាភ ឌីវឌីសិន	កំពង់ធំ	1,678		1,623	1,623	ខ្មែរ
75	ហ្គោល ហ៊ុយសុន (ខេមបូឌា) អេស៊ី អ៊ីមធីត អ៊ីមធីត & ខនស្រុកសិន ឌីវឌីសិន	កំពង់ធំ	3,371	2,200	874	3,074	វៀតណាម
76	ស៊ី ស៊ី វី ឌីវឌីសិន	កំពង់ធំ	2,014	359	1,569	1,928	វៀតណាម
77	តាន ចៀន កំពង់ធំ អភិវឌ្ឍន៍កៅស៊ូ ឌីវឌីសិន	កំពង់ធំ	7,767	6,633	605	7,238.54	វៀតណាម
78	ប៉ារ៉ា កំពង់ធំ អភិវឌ្ឍន៍កៅស៊ូ ឌីវឌីសិន	កំពង់ធំ	5,293	4,959	435	5,394	វៀតណាម
79	កៀក វ៉ា កំពង់ធំ អភិវឌ្ឍន៍កៅស៊ូ ឌីវឌីសិន	កំពង់ធំ	8,694	2,691	4,973	7,664.28	វៀតណាម
80	ទេពី អាគ្រូ វិនិយោគ ឌីវឌីសិន	កំពង់ធំ	1,000	170	680	850	ខ្មែរ
81	សម្បត្តិ ឆ្នើម ឌីវឌីសិន	កំពង់ធំ	2,496	80	1,722	1,802	ខ្មែរ
82	ស៊ី អ ស៊ី ខេ អភិវឌ្ឍន៍កៅស៊ូ ឌីវឌីសិន	កំពង់ធំ	5,272	200	4,372	4,572	វៀតណាម
83	សាម ម៉េង អាហារណា នីហារណា	កំពង់ធំ	225	150	45	195.00	ខ្មែរ



អគ្គនាយកដ្ឋានកៅស៊ូ



ល.រ	ឈ្មោះក្រុមហ៊ុន	ខេត្ត	ផ្ទៃដីសរុប	ផ្ទៃដីកៅស៊ូ (ហិកតា)			វិនិយោគកិច្ចការ
				ច្រើនជាង	ថែទាំ	សរុប	
84	រតនៈខេម អាហ្គ្រា អ៊ិនវ៉េសម៉េន អិលធីឌី	កំពង់ធំ	900	502	306	808	ខ្មែរ
85	ទ្រីភាព អ៊ីមធីត អ៊ីមធីត	កំពង់ធំ	600	581		581	ខ្មែរ
86	កុល វាសនា អិនវេសម៉េន ខូ អិលធីឌី	កំពង់ធំ	6,198	30	1,490	1,520	ខ្មែរ
87	កៅស៊ូ មេកុង ខូ អិលធីឌី	កំពង់ធំ	6,081	474	5,240	5,714	រៀបចំ
88	សល សុភា ពាណិជ្ជ គ្រុប ខូ អិលធីឌី	កំពង់ធំ	2,995		200	200	ខ្មែរ
89	អាន ម៉ាឌី គ្រុប ខូ អិលធីឌី	កំពង់ធំ	9,993		800	800	ខ្មែរ
90	ប៉ោ ខូច អភិវឌ្ឍន៍ ខូ អិលធីឌី	កំពង់ធំ	306		10	10	ខ្មែរ
91	ស៊ី អ ស៊ី ខេ ២ អភិវឌ្ឍន៍កៅស៊ូ ខូ អិលធីឌី	កំពង់ធំ	8,553	4,400	3,836	8,236	រៀបចំ
92	ចៀន ហៀក អិនវេសម៉េន ខូ អិលធីឌី	កំពង់ធំ	8,653	1,060	6,972	8,032	រៀបចំ
93	វាម ណា វិនិយោគ ខូ អិលធីឌី	ព្រះវិហារ	410		27	27	ខ្មែរ
94	ធីតា អភិវឌ្ឍន៍ និងវិនិយោគ ខូ អិលធីឌី	ព្រះវិហារ	6,060	25	143	168	រៀបចំ
95	ប៊ូឌី ក្រានីត (ខេមបូឌា) ខូ អិលធីឌី	ព្រះវិហារ	1,646		1,498	1,498	រៀបចំ
96	ទ្រីភាព អ៊ីមធីត អ៊ីមធីត	ព្រះវិហារ	4,800	518	2,954	3,472	ខ្មែរ
97	សុវណ្ណភូមិ វិនិយោគ កសិ-ឧស្សាហកម្ម	ព្រះវិហារ	9,913		2,700	2,700	ខ្មែរ
98	ខេមបូឌា ដោនធីនថេសិន អិលធីឌី	ព្រះវិហារ	9,237		1,194	1,194	សង្ខេប
99	ហ្គ្រីន ឌីវឡូបមេន ខូ អិលធីឌី	ព្រះវិហារ	984		129	129	ខ្មែរ
100	មេត្រីភាព កសិ-ឧស្សាហកម្ម	ព្រះវិហារ	8,520		190	190	ខ្មែរ
101	សេហុង ធីនថេសិន លីមីតធីត	ព្រះវិហារ	9,700		80	80	ខ្មែរ
102	សីលាដាម៉ិច ខូ អិលធីឌី	ព្រះវិហារ	9,000		490	490	ខ្មែរ
103	តែនិញ ស្បៀមរាប អភិវឌ្ឍន៍កៅស៊ូ ខូ អិលធីឌី	ឧត្តរមានជ័យ	4,161		3,834	3,834	រៀបចំ
104	បេស រ៉ូយ៉ាល់ (ខេ) ខូ អិលធីឌី	ឧត្តរមានជ័យ	3,943		3,500	3,500	រៀបចំ
105	សុខ សំណាង ឌីវឡូបមេន ខូ អិលធីឌី	ឧត្តរមានជ័យ	1,865		975	975	ខ្មែរ
106	ជាតា រ៉ាប់បើរី (ខេមបូឌា) ខូ អិលធីឌី	ឧត្តរមានជ័យ	7,700		26	26	ខ្មែរ
107	ទុមរីង រ៉ាប់បើរី ខូ អិលធីឌី	ឧត្តរមានជ័យ	7,750		272	272	ចិន
108	ហ្គូត ម៉េងវីតា ខូ អិលធីឌី	ឧត្តរមានជ័យ	4,195		1,360	1,360	ខ្មែរ
109	សំរោង រ៉ាប់បើរី អ៊ិនវ៉េសម៉េន កី ធី អ៊ី អិលធីឌី	ឧត្តរមានជ័យ	7,720	2,250	2,025	4,275	ខ្មែរ
110	Green Rubber Development Plantation co.,LTD	សៀមរាប	6,000		641	641	ម៉ាឡេស៊ី
111	ខេន លីមីតធីត	សៀមរាប	4,535	620	1,171	1,791	ខ្មែរ
112	MDS (ទ្រី ភាព)	ពោធិ៍សាត់	6,352	300	2,700	3,000	ខ្មែរ
113	កោះកុង អេស អ៊ី ប្រិត ខូ អិលធីឌី	កោះកុង	4,100		2,573	2,573	ថៃ
114	កោះកុង រ៉ាប់បើរី ធីនថេសិន ខូ អិលធីឌី	កោះកុង	9,977		1,474	1,474	ថៃ
115	លីម លុង ខូ អិលធីឌី (LIM LONG Co.,Ltd)	កោះកុង	321	111	169	280	ខ្មែរ
សរុប			550,706	44,922	179,645	224,567	

ក្រុមហ៊ុនសម្បទានដីសេដ្ឋកិច្ចដែលមិនបានដាំកៅស៊ូ និងដាំប្រភេទដទៃទៀត

ល.រ	ឈ្មោះ ក្រុមហ៊ុន	ខេត្ត	ផ្ទៃដី វិនិ.	បរិយាយ	ផ្ទៃដី កៅស៊ូ
ឆ្នាំ ២០១៧					
1	C.A.D.I Co.,Ltd	កំពង់ធំ+ព្រះវិ.	8,302	ប្តូរមុខដំណាំ	0
2	ជាយដុងឃ្លើនខមថេសលយ៉ង់ស្តុក	រតនគិរី	4,889	ដកចេញ	0
3	ស្រ៊ុន សុវណ្ណភូមិ អ៊ិនវេសម៉េន	រតនគិរី	8,998	ប្តូរមុខដំណាំ	30
4	ខេមបូឌា ប៊ូហាវិន គូលែនព្រហ្មទេព	ព្រះវិហារ	9,192	ប្តូរមុខដំណាំ	0
5	វិច្ឆ សម្បត្តិ ខូអិលធីឌី	បាត់ដំបង	5,200	ប្តូរមុខដំណាំ	200



**អគ្គនាយកដ្ឋានកៅស៊ូ**



ល.រ	ឈ្មោះក្រុមហ៊ុន	ខេត្ត	ផ្ទៃដី សម្បទាន	ផ្ទៃដីកៅស៊ូ (ហិកតា)			វិនិយោគ គិតមកពី
				ច្រើន	ថែទាំ	សរុប	
6	លឹម រ៉ូយ៉ាល់ ជ័យស្តុក	មណ្ឌលគិរី	9,000	ប្តូរមុខដំណាំ			350
7	ភី ឌី អេ (ខេមបូឌា)ខុអិលធីឌី	ក្រចេះ	5,256	បញ្ចប់ការថែទាំកៅស៊ូ(ដាំដំឡូងមី)			579
8	Investment and Development DAI THANH(JSC)Cambodia	មណ្ឌលគិរី	7,155	បញ្ចប់ការថែទាំកៅស៊ូ(ដាំស្វាយចន្ទី)			850
<b>ឆ្នាំ២០១៨</b>							
9	មេហ្គាស្តា ប្រឡូស&អ៊ីមធីតាភិចធីត	ក្រចេះ	8,000	ពុំមានដាំដំណាំកៅស៊ូទេ និងរងចាំដៃគូអភិ			
10	មេហ្គាស្តា អ៊ិនវេសមេន&ហ្វេសស្ត្រី ឌីវឡូបមេន	ក្រចេះ	8,000	ពុំមានដាំកៅស៊ូទេ និងរងចាំដៃគូអភិវឌ្ឍន៍			
11	ហ្គេតអិសេត អេហ្គ្រីខុលឈើវិល ឌីវឡូបមេន	ក្រចេះ	8,528	ប្រជាជនដំណើរដីយកអស់			
12	ធី ធី វ៉ាយ	ក្រចេះ	9,780	ក្ស័យធន			
13	កាសូទីម	ក្រចេះ	15,165	បាត់បង់កៅស៊ូអស់(ប្រជាជនដំណើរមយ			885
14	តុង មិន គ្រុប អ៊ិនវេសមេន	ក្រចេះ	7,465	កូនកៅស៊ូដាំដាំអស់(ដីមិនសមស្រប)			1135
15	អេស៊ីវីលដ៍ អេហ្គ្រីខុលឈើវិល ឌីវឡូបមេន	ក្រចេះ	10,000	ងាប់ និងប្តូរមុខដំណាំ			75
16	ហ្គេតអិសេត អេហ្គ្រីខុលឈើវិល ឌីវឡូបមេន	ក្រចេះ	9,231	ងាប់ និងប្តូរមុខដំណាំ			157
17	ហ្គោដេន ហ្វាមីលី អ៊ិនវេសមេន ខុអិលធីឌី	កំពង់ធំ	925	ងាប់ និងប្តូរមុខដំណាំ			165
18	នុភាព សុភី អ៊ិនវេសមេន	កំពង់ធំ	488	ងាប់ និងប្តូរមុខដំណាំ			38
19	អាន សុភី ហ្វាមីលី (ខេមបូឌា) ខុអិលធីឌី	កំពង់ធំ	967	ងាប់ និងប្តូរមុខដំណាំ			113
20	សេរី មុនី ក្រេនស្ត័រថេសិន& ខុស្តាកសិន	ព្រះវិហារ	6,870	ងាប់ និងប្តូរមុខដំណាំ			200
21	លន់ អេហ្គ្រីចេក អ៊ិនវេសមេន ខេមភេនី	ព្រះវិហារ	4,095	ងាប់ និងប្តូរមុខដំណាំ			260
22	ភី អិន ធី ខុអិលធីឌី	ព្រះវិហារ	7,902	ពុំមានដាំដំណាំកៅស៊ូទេ			330
23	យូនីហ្គ្រីន វិសសស យូអិលធីឌី	មណ្ឌលគិរី	8,000	កូនកៅស៊ូដាំដាំអស់(ដីមិនសមស្រប)			454
<b>សរុប</b>			<b>163,408</b>				<b>5,821</b>

Source: Rubber Development Dept./ General Directorate of Rubber  
Updated : 15/01/2019



**កម្ពុជា កម្ពុជា កម្ពុជា**



របាយការណ៍

**ស្ថិតិផ្ទៃដីកសិកម្មស្រូវ និងវិស្វកម្មស្រូវស្រែចម្រុះ (ធនធាន) ឆ្នាំ២០១៨**

ឆ្នាំ	សុវត្ថិភាព		អានថាខ្ចី គ្រុប ពាមជាំង	ក្រែក (ខេមបូឌា) ក្រែក	មេមត់	កាប៉ាវ	វិសកក		អានថាខ្ចី គ្រុប ចម្ការអណ្តូង	ឡុង រៀង បឹងកេត	ស៊ីសវសល ស្នួល (ក្រដាស)	ស៊ីសវាប៊ែរ រកនគីរ	សរុប
	ជុប	មីរ៉ុង(កំពង់ធំ)					ជុប	ជុប					
1991				98.71									98.71
1992				88.83									88.83
1993				36.65									36.65
1994	456.79			116.10									572.89
1995	24.88			347.09							63.58		435.55
1996	169.82			143.75	174.25				212.50		33.10		733.42
1997	338.23		50.42	99.49	85.56		21.35		108.56		38.42		742.03
1998	537.83			100.25	160.24	150.75	29.59		267.00		100.38		1,346.04
1999	309.75		40.08	98.16	30.71		12.50	59.74	481.00		61.00		1,092.94
2000	769.20		83.93		95.76	-	44.30	378.79			22.04		1,394.02
2001	623.74	238.90	32.85	86.66	104.10	-	48.70	346.89			92.12	78.53	1,652.49
2002	651.53	649.73	148.87		357.28	-	49.94	181.51			43.96		2,082.82
2003	758.30	491.70	184.33	130.72	194.00	-	45.60	33.86			100.17		1,938.68
2004	1,042.32	471.10	196.70	304.70	517.45	263.07	49.06	211.72			336.56		3,392.68
2005	909.61	580.61	302.64	517.53	512.71	233.97	48.00	353.74			452.37		3,911.18
2006	1,002.43	171.14	204.90	347.07	390.50	245.92	77.85	-			218.10		2,657.91
2007	984.33	25.71	241.80	436.71	-	297.55	100.91	-			182.98		2,269.99
2008	719.47	-	176.59	527.20	715.63	212.50	75.00	1,277.00		1,081.50	26.24		4,811.13
2009	441.08	41.92	71.96	506.50	514.56	-	60.70	817.80		484.25	955.68	129.16	4,023.61
2010	478.08	220.33	170.78	373.37	855.73	-	31.25	527.65		884.47	1,133.00	33.68	4,708.34
2011	743.30	144.38	260.37	279.52	1,178.68	-	12.50	12.43		214.79	471.76	291.14	3,608.87
2012	490.35		270.95		989.92	200.00	12.50	442.03		351.63	54.65	500.91	3,312.94
2013			176.12	22.00	694.52	174.96	18.75	28.62		68.84		671.01	1,854.82
2014			348.51		136.96	172.11	12.50	590.85		31.96		438.40	1,731.29
2015			203.94	137.46	44.15	54.18	26.00					355.23	820.96
2016											20.07	59.53	79.60
2017	144.79				403.41	50.00						108.87	707.07
2018	548.31				284.05	50.00	24.43						906.79
<b>សរុប</b>	<b>12,144.14</b>	<b>3,035.52</b>	<b>3,166</b>	<b>4,798</b>	<b>8,440</b>	<b>2,105</b>	<b>801</b>	<b>5,263</b>	<b>4,187</b>	<b>4,406</b>	<b>2,666</b>	<b>51,012</b>	

Source: Rubber Development Dept./ General Directorate of Rubber  
Updated : 15/01/2018



ឧបសម្ព័ន្ធទី៩

ស្ថិតិផលិតផលកសិកម្មស្រូវស្រែចម្រុះកៅស៊ូកសិកម្មស្រូវស្រែចម្រុះ ( ហិកតា )

ល.រ	ក្រុមហ៊ុនសេដ្ឋកិច្ចស្រូវស្រែចម្រុះ	ខេត្ត	2007	2008	2009	2010	2011	2012	2013	2014	2015	2016	2017	2018	សរុប
1	Green Sea Agriculture co.,LTD.(MRT)	ស្ទឹងត្រែង			349										349
2	សុភក្តិនីកា ភីនេសេសមន អាហ្វូ ភីនេសេសមន ភាហ្វូ ភីនេសេសមន ស្រូវ ល្លេន ខូ អិលធីឌី	ស្ទឹងត្រែង	163	301	728	727	754	797	490	295	359	193			4,808
3	សល សុភា ពាណិជ្ជ ខូ អិលធីឌី	ស្ទឹងត្រែង	495	990	790			710	735	750					4,470
4	ស៊ីវ ហ្គេច ភីនេសេសមន ខូ អិលធីឌី	ស្ទឹងត្រែង					413	449	470	192					1,524
5	ភូមាឌី ភីនេសេសមន គ្រប ខូ អិលធីឌី	ស្ទឹងត្រែង			770	570	0	840	420						2,600
6	ហ្វលឡឺ អ៊ីខូ ភីនេសេសមន ស្រូវ (ខេមបូឌា) ខូ អិលធីឌី	កែនគីរី						50							50
7	មុជ ហ្វេប្រ អភិវឌ្ឍន៍ ខូ អិលធីឌី	កែនគីរី										850			850
8	JING ZHON RI ខូ អិលធីឌី	កែនគីរី										190			190
9	កៅស៊ូ អេលេវ ប៊ីអិម យ៉ាហ្សូ ខូ អិលធីឌី	កែនគីរី						510	765	9					1,284
10	ហ៊ិង អាន ម៉ាង យ៉ាង ខេ អភិវឌ្ឍន៍កៅស៊ូ ខូ អិលធីឌី	កែនគីរី				701	1752	1428	1869	32					5,792
11	គីរី អភិវឌ្ឍន៍ ខូ អិលធីឌី	កែនគីរី					43	144	447						635
12	ក្រុង ប៊ុក កែនគីរី អភិវឌ្ឍន៍កៅស៊ូ ខូ អិលធីឌី	កែនគីរី				235	1404	1540	2110	305	28				5,621
13	ហេង ប្រាជ្ញ ខូ អិលធីឌី	កែនគីរី				483	468	418	513						1,881
14	ស៊ី អ ខី ខូ អិលធីឌី	កែនគីរី					89	578	831	1642					3,140
15	ហ៊ិង អាន អូយ៉ាដាវ ខូ អិលធីឌី	កែនគីរី						1231	1092	759					3,082
16	វាសនា ភីនេសេសមន	កែនគីរី					283	568	691						1,542
17	ប៉ាងលី (ភីនេសេសមន) ខូ អិលធីឌី	កែនគីរី						40	90		184				314
18	ខី អីម គ្រប ខូ អិលធីឌី	កែនគីរី						121	69						190
19	លី មកា តាវី ខូ អិលធីឌី (ហេងអភិវឌ្ឍន៍)	កែនគីរី				48			52	105					205
20	នុភាព សុភី ភីនេសេសមន ខូ អិលធីឌី	កែនគីរី									490				490
21	មិត្តភាព ម៉ែន សារន ខូ អិលធីឌី	កែនគីរី						585	250						835





កម្ពុជា កម្ពុជា កម្ពុជា



ល.រ	ប្រមាញ់សម្បទានសិស្សសិស្ស	ខេត្ត	2007	2008	2009	2010	2011	2012	2013	2014	2015	2016	2017	2018	សរុប
22	ជា ចំនួន អភិវឌ្ឍន៍ ទូ អិលធីឌី	រតនគិរី						200	290	79					569
23	ផេស៊ីប៊ិក ឡូធីស យ៉ាញ-ស្កក ខមភានី លីមីតធីត	មណ្ឌលគិរី					769	903	104	571	69				2,417
24	ផេស៊ីប៊ិក កែស យ៉ាញ-ស្កក ខមភានី លីមីតធីត	មណ្ឌលគិរី					757	644	312	804		24			2,540
25	ផេស៊ីប៊ិក ប្រាយង យ៉ាញ-ស្កក ខមភានី លីមីតធីត	មណ្ឌលគិរី					656	1185	707	1056	983	230			4,817
26	ផេស៊ីប៊ិក ប្រុន យ៉ាញ-ស្កក ខមភានី លីមីតធីត	មណ្ឌលគិរី					750	688	500	50					1,988
27	ឌី ធី ស៊ី គ្រុប ទូ អិលធីឌី	មណ្ឌលគិរី							145						145
28	ភូរីជាម៉ា ទូ អិលធីឌី	មណ្ឌលគិរី		18	288		247	446	426	1065	726				3,217
29	សេដ្ឋីកូលា	មណ្ឌលគិរី				993	950	300							2,243
30	ខេ ភីស អ៊ិនវេសមេន (ខេមបូឌា) ទូ អិលធីឌី	មណ្ឌលគិរី		132											132
31	វ៉ារ៉ាណាស៊ី	មណ្ឌលគិរី			580	590	630								1,800
32	ដាក់ ឡាក់ មណ្ឌលគិរី អភិវឌ្ឍន៍កៅស៊ូ ទូ អិលធីឌី	មណ្ឌលគិរី		45	193	750	433								1,421
33	វី ឡា ឌីអេមបេន ទូ អិលធីឌី	មណ្ឌលគិរី							479						479
34	ប៊ីញាញ៉ូក ក្រចេះ វ៉ាប់លើ១ ខមភានី លីមីតធីត	មណ្ឌលគិរី						23	1039	1255	1134				3,451
35	លែន & ឌីអេមបេន (ខេមបូឌា) ទូ អិលធីឌី	មណ្ឌលគិរី					450	450							900
36	ដុងភូ ក្រចេះ អភិវឌ្ឍន៍កៅស៊ូ ទូ អិលធីឌី (៣គំរោង)	ក្រចេះ		72	1074	2115	1720	1123	251	21	15				6,391
37	ដុងណាយ ក្រចេះ អភិវឌ្ឍន៍កៅស៊ូ ទូ អិលធីឌី (២គំរោង)	ក្រចេះ		341	1413	1365	3036								6,155
38	ញូ ឡាញ ខេម ភីធីវាយ អិលធីឌី	ក្រចេះ						207	314	305		37			863
39	អេប្រូ អ៊ិនវេសមេន ក្រចេះ ឌីអេមបេន (ខេមបូឌា) ទូ អិលធីឌី	ក្រចេះ						500		80					580
40	ក្រប & លែន ឌីអេមបេន (ខេមបូឌា) ទូ អិលធីឌី	ក្រចេះ						300		125					425
41	ស៊ីន គុយ ទី អ៊ីមធីត & អ៊ីមធីត	ក្រចេះ						75							75
42	ប្រ៊ុន អាយលែន អេប្រូ ខេមបេន ឌីអេមបេន ទូ អិលធីឌី	ក្រចេះ							1000	600	24				1,624
43	ស៊ី អេប ភី ប៊ី ឌីអេមបេន ទូ អិលធីឌី	ក្រចេះ						243	78	88					409
44	ឈ្មួន ហង វ៉ាប់លើ យេតាដេ ទូ អិលធីឌី	ក្រចេះ					139	699	473	1644	130		800		3,884
45	ភូរៀង ក្រចេះ អភិវឌ្ឍន៍កៅស៊ូ ទូ អិលធីឌី (២គំរោង)	ក្រចេះ		299	2645	2523									5,467
46	ដូរីទីសាយព្រួន-ប៊ីញាញ៉ូក (អេស ប៊ី ខេ) ទូ អិលធីឌី	ក្រចេះ							965	1443	69	158			2,634



កម្ពុជា កម្ពុជា កម្ពុជា



ល.រ	ប្រភេទសម្បទានសេដ្ឋកិច្ច	ខេត្ត	2007	2008	2009	2010	2011	2012	2013	2014	2015	2016	2017	2018	សរុប
47	ហេង ហេង សម្បត្តិ ចម្ការកាស៊ូ (ស្វាយជ្រះ)	ក្រចេះ			160						300	259			719
48	ដូរឡុង ក្រចេះ រ៉ាប់រើ ឌីអេសមេន ខេត្តនី លីមីត (ដាត្រាខ្យ)	ក្រចេះ					20	608	930	150	287				1,996
49	ដូរឡុង (ខេមបូឌា) រ៉ាប់រើ ឌីអេសមេន ខេត្តនី លីមីត (ដាខេមបូឌា)	ក្រចេះ					20	915	813	458	100				2,307
50	ច័ន្ទ សុភា អភិវឌ្ឍន៍ ខូ អិលធីឌី	ក្រចេះ						172	42	148	100	5			467
51	ហ៊ីរាយស្សិន អេស្ត្រូឌលឈើ ឌីអេសមេន ខូ អិលធីឌី	ក្រចេះ						300							300
52	សុវណ្ណ វិទ្យា ខូ អិលធីឌី	ក្រចេះ					251	905	15	21					1,192
53	ប៊ីញាហ្ស៊ីក ក្រចេះ រ៉ាប់រើ ២ ខេត្តនី លីមីត	ក្រចេះ							2010	2288	93				4,391
54	អ៊ីសធីន រ៉ាប់រើ (ខេមបូឌា) ខូ អិលធីឌី	ក្រចេះ						388	1953	1624	310				4,275
55	សំណាងអង្គរ ឌីអេសមេន អិលធីឌី	ក្រចេះ				300	300	276							876
56	ក្រាបញ្ជី ហ៊ិហាន ដូរឡុង ដាយណាម-កម្ពុជា	ក្រចេះ					196	508	528	197	95		16		1,539
57	E-Investment (Cambodia) Ltd	ក្រចេះ				60	60	900	400	330	100	250			2,100
58	ចម្ការកាស៊ូ មេមត់ ខូ អិលធីឌី	ក្រចេះ							188	250	581				1,019
59	វៀតណាម កម្ពុជា Economy Trade and Industry	ក្រចេះ					244	1202	2222	176					3,844
60	សាយឌុង កាស៊ូ ឌុកឌុង ខូ អិលធីឌី	ក្រចេះ				80	235	164	150	628	243				1,499
61	សុវណ្ណរាជស៊ីហ៍ ខូ អិលធីឌី	ក្រចេះ					560	400	200	600	290				2,050
62	ចេវីនីយោគ	ក្រចេះ			128	150	90								368
63	ជី ភី អ៊ី	ក្រចេះ			40	90	99								229
64	រតនៈស្ថាន ខេមបូឌា ខូ អិលធីឌី	ក្រចេះ				351									351
65	ហេង ហេង សម្បត្តិ ចម្ការកាស៊ូ (ដូ)	ក្រចេះ			150	173	174								497
66	ខេមបូ ហា យ៉ុង វិនិយោគ កសិ-ឧស្សាហកម្ម	ក្រចេះ				50	300								350
67	ប៊ីជីប៊ិច ភូមិ អភិវឌ្ឍន៍ ខូ អិលធីឌី	ក្រចេះ		150	220	65	20								455
68	ក្រមហិន ថាវី អភិវឌ្ឍន៍ ខូ អិលធីឌី	ក្រចេះ		350	450	27									827
69	ហេង ឆៃអ៊ីម អភិវឌ្ឍន៍ ខូ អិលធីឌី	ក្រចេះ			100	175	175								450
70	ហេង សុខងន់ វិនិយោគ ខូ អិលធីឌី	ក្រចេះ		190	150	133									473
71	ម៉ែន សារុន អាហារណា នីហ្វាណ	ក្រចេះ	150	50	200	300									700



**កម្ពុជា កម្ពុជា កម្ពុជា**



ល.រ	ប្រភេទសម្បទានសេដ្ឋកិច្ច	ខេត្ត	2007	2008	2009	2010	2011	2012	2013	2014	2015	2016	2017	2018	សរុប
72	ប៊ីអិន អេ (ខេម) ខប	កំពង់ធំ				715	959	855							2,529
73	ហ្វាម ឌីសេសេន ខូ អិលធីឌី	កំពង់ធំ							480	107					107
74	ប្រូមុនី សំណាងលោក ខូ អិលធីឌី	កំពង់ធំ							480	485	658				1,623
75	ហ្គោល ហ្វាយសុន (ខេមបូឌា) អេ/ស៊ី អ៊ីមផត អ៊ីមផត & ខនស្រ្តាកសិន ខូ	កំពង់ធំ		132		537	702	1029	674						3,074
76	ស៊ី អេ ខូ អិលធីឌី	កំពង់ធំ					112	1417	239	157	4				1,928
77	តាន ហៀន កំពង់ធំ អភិវឌ្ឍន៍កៅស៊ូ ខូ អិលធីឌី	កំពង់ធំ	55	506	1644	2809	1621	605							7,239
78	ប៉ារ៉ា កំពង់ធំ អភិវឌ្ឍន៍កៅស៊ូ ខូ អិលធីឌី	កំពង់ធំ			686	1827	2361	402	117						5,394
79	ក្រៅ កំពង់ធំ អភិវឌ្ឍន៍កៅស៊ូ ខូ អិលធីឌី	កំពង់ធំ			503	2024	2544	2278	239	75					7,664
80	មេតី អាក្រូ វិនយោគ ខូ អិលធីឌី	កំពង់ធំ						176	674						850
81	សម្បត្តិ ផ្លែឈើម ខូ អិលធីឌី	កំពង់ធំ						84	1007	496	215				1,802
82	ស៊ី អេ ខេ អភិវឌ្ឍន៍កៅស៊ូ ខូ អិលធីឌី	កំពង់ធំ					607	877	1707	1177	151	53			4,572
83	សាម ម៉េង អាហារណែ នីហ្សែណ	កំពង់ធំ				100		95							195
84	វតនៈខេម អាហ្គ្រា អ៊ិនវេសមេន ខូ អិលធីឌី	កំពង់ធំ				700		108							808
85	ប្រឹកា អ៊ីមផត អ៊ីមផត	កំពង់ធំ				581									581
86	កុល វ៉ាសនា អ៊ិនវេសមេន ខូ អិលធីឌី	កំពង់ធំ						186	211	744	200	179			1,520
87	កៅស៊ូ មេកុង ខូ អិលធីឌី	កំពង់ធំ					624	2248	2044	720	79				5,714
88	សល សុភា ពាណិជ្ជ គ្រុប ខូ អិលធីឌី	កំពង់ធំ									200				200
89	អាន ម៉ាឌី គ្រុប ខូ អិលធីឌី	កំពង់ធំ						100	200	200	300				800
90	ប៉ោ ខូច អភិវឌ្ឍន៍ ខូ អិលធីឌី	កំពង់ធំ									10				10
91	ស៊ី អេ ខេ ២ អភិវឌ្ឍន៍កៅស៊ូ ខូ អិលធីឌី	កំពង់ធំ				2029	2459	1451	809	1489					8,236
92	ហៀន ហៀក អ៊ិនវេសមេន ខូ អិលធីឌី	កំពង់ធំ					1043	2363	3730	897					8,032
93	រាម ណា វិនយោគ ខូ អិលធីឌី	ព្រះវិហារ									27				27
94	ជីដា អភិវឌ្ឍន៍ និងវិនយោគ ខូ អិលធីឌី	ព្រះវិហារ				100		68							168
95	ប្រូ ក្រានីត (ខេមបូឌា) ខូ អិលធីឌី	ព្រះវិហារ								783	715				1,498
96	ប្រឹកា អ៊ីមផត អ៊ីមផត	ព្រះវិហារ						518	1169	1472	70	243			3,472



កម្ពុជា កម្ពុជា កម្ពុជា



ល.រ	គ្រុធម្មនុញ្ញសម្បទានសេដ្ឋកិច្ច	ខេត្ត	2007	2008	2009	2010	2011	2012	2013	2014	2015	2016	2017	2018	សរុប
97	សុវណ្ណភូមិ វិនិយោគ កសិ-ឧស្សាហកម្ម	ព្រះវិហារ						700	800	600	600				2,700
98	ខេមបូឌា ដោនផ្លែឆ្នេរសិន អិលធីឌី	ព្រះវិហារ								214	255	325	400		1,194
99	ប្រ៊ុន ឌីវឡូបេមេន ខូ អិលធីឌី	ព្រះវិហារ				129									129
100	មេត្រីភាព កសិ-ឧស្សាហកម្ម	ព្រះវិហារ									190				190
101	សេហុង ផ្លែឆ្នេរសិន លីមីតធីត	ព្រះវិហារ									80				80
102	សីលាដាម៉ុច ខូ អិលធីឌី	ព្រះវិហារ							45	153	293				490
103	តែនិញ សៀមរាប អភិវឌ្ឍន៍កៅស៊ូ ខូ អិលធីឌី	ខ.មានជ័យ						473	1713	1374	273				3,834
104	លេស រ៉ូយ៉ាល់ (ខេ) ខូ អិលធីឌី	ខ.មានជ័យ							737	938	1451	374			3,500
105	សុខ សំណាង ឌីវឡូបេមេន ខូ អិលធីឌី	ខ.មានជ័យ						125	325	300	100	125			975
106	ដាត ភ័យប៊ែរ (ខេមបូឌា) ខូ អិលធីឌី	ខ.មានជ័យ						7	6	13					26
107	ធុមីង ភ័យប៊ែរ ខូ អិលធីឌី	ខ.មានជ័យ					26	246							272
108	ហ្វុត ម៉េងវីតា ខូ អិលធីឌី	ខ.មានជ័យ						7	700	300	353				1,360
109	សំណង ភ័យប៊ែរ អ៊ិនដូស្ត្រី ភី ធី អ៊ី អិលធីឌី	ខ.មានជ័យ	631	635	568	679	551	586	420	205					4,275
110	Green Rubber Development Plantation co.,LTD	សៀមរាប								291	350				641
111	ខេន លីមីតធីត	សៀមរាប				0	530	758							1,791
112	MDS (ប្រី ភាព)	ពោធិ៍សាត់					300	500	610	685	451	454			3,000
113	កោះកុង អេស អ៊ី ប៊ូត ខូ អិលធីឌី	កោះកុង						210	1007	966	390				2,573
114	កោះកុង ភ័យប៊ែរ ផ្លែឆ្នេរសិន ខូ អិលធីឌី	កោះកុង						500		427	93	138	316		1,474
115	លីម លុង ខូ អិលធីឌី (LIM LONG Co.,Ltd)	កោះកុង	111					100					69		280
<b>សរុប</b>			<b>1,605</b>	<b>4,270</b>	<b>13,985</b>	<b>25,570</b>	<b>32,925</b>	<b>43,805</b>	<b>47,092</b>	<b>35,410</b>	<b>14,219</b>	<b>4,086</b>	<b>801</b>	<b>800</b>	<b>224,567</b>

Source: Rubber Development Dept./ General Directorate of Rubber  
Updated : 15/01/2019



របាយការណ៍លទ្ធផលការងារឆ្នាំ២០១៥



ឧបសម្ព័ន្ធទី១០

ស្ថិតិផ្តល់ជូនការស្រុកស្រែចម្ការឆ្នាំ២០១៥

ឆ្នាំ	កម្រិត	រចនាសម្ព័ន្ធ	កំពង់ចាម	ក្រចេះ	មណ្ឌលគីរី	ស្ទឹងត្រែង	កំពង់ឆ្នាំង	ព្រះវិហារ	បាត់ដំបង	កោះកុង	ប៉ៃលិន	ឧ.មានជ័យ	ព្រះសីហនុ	ប.មានជ័យ	ស្វាយរៀង	កំពង់ស្ពឺ	កំពត	សៀមរាប	សៀមរាប		
1995	407			5																412	
1996	704			52									30							786	
1997	999			6																1,005	
1998	360												30							390	
1999	554																			556	
2000	789	33		24		63									3					911	
2001	919		104	10		3				2			125							1,162	
2002	1,365		184	12		589														2,149	
2003	1,572	13	1,424	27		449									2	1				3,487	
2004	2,557	42	2,286	521		291			19		40					3				5,760	
2005	3,747	543	1,215	519		95		12	10	120	-	2	22		7	60				6,352	
2006	4,670	1,806	1,747	1,133	17	82		2	67	206	171	49	1		4	26		1		10,005	
2007	5,782	5,409	3,188	1,378	1,305	187		9	271	131	466	15	11	6	43	69		20		18,434	
2008	6,250	7,206	2,212	1,382	2,045	239		700	399	79	385	156	142	18	82	45		30		22,066	
2009	3,771	5,093	449	569	2,026	154		394	414	108	150	141	78	1	16	17		40		14,083	
2010	3,104	1,450	285	1,107	886	432		446	96	43	90	55	84	100	9	216		32		8,964	
2011	1,057	2,920	912	1,541	1,291	420		397	91	71	41	49	302	226	148	391		25		10,640	
2012	5,155	5,845	3,356	1,802	1,810	653		425	353	407	30	374	216	461	220	302		342		23,595	
2013	1,462	4,234	1,422	2,833	1,601	1,650		361	301	258	56	709	180	50	409	150		281		17,520	
2014	865	1,713	1,487	376	151	578		301	71		52	250		65	62			268		7,278	
2015	912	1,500	473	210	173	350		350			40	8								5,166	
2016			8	115		50		58			13									231	
2017				67		50														130	
2018						21														21	
2019																					
TO TAL	46,999.57	37,807.06	20,752.42	13,689.46	11,305.22	4,807.30	7,702.21	3,454.34	2,091.24	1,426.56	1,534.00	1,807.50	1,220.00	927.00	988.83	1,458.14	779.61	447.36	1,039.00	161,103	



ស្ថិតិផ្ទៃដីកៅស៊ូលម្អិតតាមខេត្តឆ្នាំ២០១៨

ប្រភេទ	ចំនួន ក្រុមហ៊ុន	បង្ការកៅស៊ូតាមខេត្ត	ផ្ទៃដី (ហិកតា)			
			សរុប	រដ្ឋ	ខេត្ត	សរុប
១	ស្ទឹងត្រែង		46,167	3,238	15,320	18,558
សជស	1	Green Sea Agriculture co.,LTD.(MRT)	6,250		349	349
	2	សុភក្តិនីកា អ៊ិនវេសមេន អាក្រូ អ៊ិនធាសស្រ្យាល ផ្លែន ខូ អិលធីឌី	10,000	593	4,215	4,808
	3	សល សុភា ពាណិជ្ជ ខូ អិលធីឌី	9,917	700	3,770	4,470
	4	ស៊ីវ ហ្គេច អ៊ិនវេសមេន ខូ អិលធីឌី	10,000		1,524	1,524
	5	ភូម៉ាឌី អ៊ិនវេសមេន គ្រុប ខូ អិលធីឌី	10,000	98	2,502	2,600
	សរុប (០៥ក្រុមហ៊ុន)			46,167	1,391	12,360
ក្រសួង	សរុប(៥៤៦ក្រសួង)			1,847	2,960	4,807
២	រតនគិរី		68,805	30,434	36,699	67,133
កសិឧ	1	ស៊ីហ្វាប៊ីលីមីធីត(ឡាបានសៀក)	3,589	79	2,588	2,666
	សរុប (០១ក្រុមហ៊ុន)		3,589	79	2,588	2,666
សជស	1	ហូលឡឺ អ៊ីខូ អ៊ិនធាសស្រ្យាល (ខេមបូឌា) ខូ អិលធីឌី	7,118		50	50
	2	មុដ ពេជ្រ អភិវឌ្ឍន៍ ខូ អិលធីឌី	1,950		850	850
	3	JING ZHON RI ខូ អិលធីឌី	9,224		190	190
	4	កៅស៊ូ អេលែវ ប៊ីអិម យ៉ាញស្តុក ខូ អិលធីឌី	1,425		1,284	1,284
	5	ហ៊ាង អាន ម៉ាង យ៉ាង ខេ អភិវឌ្ឍន៍កៅស៊ូ ខូ អិលធីឌី	6,102	1,207	4,575	5,782
	6	គីរី អភិវឌ្ឍន៍ ខូ អិលធីឌី	661	15	620	635
	7	ក្រុង ប៊ុក រតនគិរី អភិវឌ្ឍន៍កៅស៊ូ ខូ អិលធីឌី	6,051	60	5,561	5,621
	8	ហេង ប្រាជ្ញ ខូ អិលធីឌី	1,961	850	1,031	1,881
	9	ស៊ី អ ឌី ខូ អិលធីឌី	3,284	21	3,119	3,140
	10	ហ៊ាង អាន អូយ៉ាដាវ ខូ អិលធីឌី	3,129		3,082	3,082
	11	វាសនា អ៊ិនវេសមេន	1,764	130	1,412	1,542
	12	ជាំងលី (អ៊ិនវេសមេន) ខូ អិលធីឌី	1,900		314	314
	13	ឌី អិម គ្រុប ខូអិលធីឌី	749		190	190
	14	ល មកា ធារី ខូ អិលធីឌី (ហេងអភិវឌ្ឍន៍)	8,655		205	205
	15	នុភាព សុភី អ៊ិនវេសមេន ខូ អិលធីឌី	9,000		490	490
	16	មិត្តភាព ម៉ែន សារុន ខូ អិលធីឌី	1,330		835	835
	17	ជា ច័ន្ទវិទូ អភិវឌ្ឍន៍ ខូ អិលធីឌី	914	50	519	569
សរុប (១៧ក្រុមហ៊ុន)			65,216	2,333	24,326	26,660
ក្រសួង	សរុប(២.៣៦២ ក្រសួង)			28,022	9,785	37,807
៣	បន្ទាយមានជ័យ		70,419	12,650	24,204	36,854
សជស	1	ផេស៊ីប៊ិក ឡូធីស យ៉ាញ-ស្តុក ខេមភេនី លីមីធីត	9,014		2,417	2,417
	2	ផេស៊ីប៊ិក ភើល យ៉ាញ-ស្តុក ខេមភេនី លីមីធីត	9,614		2,540	2,540
	3	ផេស៊ីប៊ិក ប្រាយង យ៉ាញ-ស្តុក ខេមភេនី លីមីធីត	9,773		4,817	4,817
	4	ផេស៊ីប៊ិក ហ្គ្រែន យ៉ាញ-ស្តុក ខេមភេនី លីមីធីត	9,656		1,988	1,988
	5	ឌី ធី ស៊ី គ្រុប ខូ អិលធីឌី	5,704	18	127	145
	6	ភូមីជាម៉ា ខូ អិលធីឌី	5,345		3,217	3,217



អគ្គនាយកដ្ឋានកេរ្តិ៍ស៊ី



ប្រភេទ	ចំនួន ក្រុមហ៊ុន	បម្ភារកេរ្តិ៍ស៊ីតាមខេត្ត	ផ្ទៃដី (ហិកត)			
			សរុប	រដ្ឋ	ខេត្ត	សរុប
សជស	7	សេដ្ឋីកូលា	4,273	950	1,293	2,243
	8	ខេត្ត ភ្នំពេញ អ៊ិនវេសមេន (ខេមបូឌា) ខូ អិលធីឌី	500		132	132
	9	វ៉ារ៉ាណាស៊ី	2,705	1,800		1,800
	10	ដាក់ ឡាក់ មណ្ឌលភីអិវឌ្ឍន៍កេរ្តិ៍ស៊ី ខូ អិលធីឌី	1,816	1,226	195	1,421
	11	វី ឡា ឌីវឡូបមេន ខូ អិលធីឌី	728		479	479
	12	ប៊ីញហ្វ្រែក ក្រចេះ រ៉ាប់បើរ ខេមភេនី លីមីតធីត	4,291		3,451	3,451
	13	លែន & ឌីវឡូបមេន (ខេមបូឌា) ខូ អិលធីឌី	7,000		900	900
		<b>សរុប (១៣ក្រុមហ៊ុន)</b>	<b>70,419.30</b>	<b>3,994</b>	<b>21,555</b>	<b>25,549</b>
គ្រួសារ		<b>សរុប(១.៦០៦គ្រួសារ)</b>		<b>8,656</b>	<b>2,649</b>	<b>11,305</b>
<b>៤</b>	<b>ក្រចេះ</b>		<b>146,649</b>	<b>20,748</b>	<b>56,223</b>	<b>76,971</b>
កសិឧ	1	ស៊ីហ្វីសសសលីមីតធីត(ស្នួល)	4,807	3,859	548	4,406
		<b>សរុប (០១ក្រុមហ៊ុន)</b>	<b>4,807</b>	<b>3,859</b>	<b>548</b>	<b>4,406</b>
សជស	1	ដុងកូ ក្រចេះ អភិវឌ្ឍន៍កេរ្តិ៍ស៊ី ខូ អិលធីឌី (៣គំរោង)	8,461	2,206	4,185	6,391
	2	ដុងណាយ ក្រចេះ អភិវឌ្ឍន៍កេរ្តិ៍ស៊ី ខូ អិលធីឌី (២គំរោង)	6,524	2,300	3,855	6,155
	3	ញូ ឡាញ ខេម ភីធីវ៉ាយ អិលធីឌី	8,461		863	863
	4	អេហ្វធី អ៊ិនវេសមេន ក្រចេះ ឌីវឡូបមេន (ខេមបូឌា) ខូ អិលធីឌី	7,000		580	580
	5	ក្រប & លែន ឌីវឡូបមេន (ខេមបូឌា) ខូ អិលធីឌី	7,200		425	425
	6	ស៊ុន គុយ ទី អ៊ីមធីត & អ៊ីមធីត	903		75	75
	7	ប្រ៊ិន អាយលែន អេហ្វធី ខេមភេនី ឌីវឡូបមេន ខូ អិលធីឌី	8,180		1,624	1,624
	8	ស៊ី អេច ភី ប៊ី ឌីវឡូបមេន ខូ អិលធីឌី	8,686		409	409
	9	លុន ហុង រ៉ាប់បើរ បេតធើរ ខូ អិលធីឌី	7,764		3,884	3,884
	10	កូរ៉េង ក្រចេះ អភិវឌ្ឍន៍កេរ្តិ៍ស៊ី ខូ អិលធីឌី (២គំរោង)	5,831	160	5,307	5,467
	11	ដូរទីសាយហ្គាន- ប៊ីញហ្វ្រែក (អេស ប៊ី ខេ) ខូ អិលធីឌី	6,436		2,634	2,634
	12	ហេង ហេង សម្បត្តិ ចម្ការកេរ្តិ៍ស៊ី (ស្វាយជ្រះ)	882	160	559	719
	13	ដូរឡែង ក្រចេះ រ៉ាប់បើរ ឌីវឡូបមេន ខេមភេនី លីមីតធីត (ដាក្រាវូ)	2,060	150	1,846	1,996
	14	ដូរឡែង (ខេមបូឌា) រ៉ាប់បើរ ឌីវឡូបមេន ខេមភេនី លីមីតធីត (ដាខេមរូ)	2,550		2,307	2,307
	15	ច័ន្ទ សុភា អភិវឌ្ឍន៍ ខូ អិលធីឌី	5,088		467	467
	16	ប៊ីវ៉ាយស្វ៊ិន អេហ្វធី ខេមភេនី ឌីវឡូបមេន ខូ អិលធីឌី	9,996		300	300
	17	សុវណ្ណ រុទ្ធី ខូ អិលធីឌី	5,000		1,192	1,192
	18	ប៊ីញហ្វ្រែក ក្រចេះ រ៉ាប់បើរ ២ ខេមភេនី លីមីតធីត	4,940		4,391	4,391
	19	អ៊ីសធើរ រ៉ាប់បើរ (ខេមបូឌា) ខូ អិលធីឌី	4,868		4,275	4,275
	20	សំណាងអង្គរ ឌីវឡូបមេន អិលធីឌី	1,225	200	676	876
	21	ត្រាចញ្ជ័យ ហ្វូហាន ដូរទី-ហ្វាតទ្រៀន ដាយណាម-កម្ពុជា	2,248	341	1,198	1,539
	22	E-Investment (Cambodia) Ltd	5,828	700	1,400	2,100
	23	ចម្ការកេរ្តិ៍ស៊ី មេមត់ ខូ អិលធីឌី	9,855		1,019	1,019
	24	វៀតណាម កម្ពុជា Economy Trade and Industry	4,381	244	3,600	3,844
	25	សាយខុង កេរ្តិ៍ស៊ី ខុកខុង ខូ អិលធីឌី	1,621	237	1,263	1,499
	26	សុវណ្ណាជសីហ៍ ខូ អិលធីឌី	2,867	320	1,730	2,050
	27	ថេរីនិយោក	520	109	259	368



អគ្គនាយកដ្ឋានកៅស៊ូ



ប្រភេទ	ចំនួន ក្រុមហ៊ុន	បម្រុងកៅស៊ូតាមខេត្ត	ផ្ទៃដី (ហិកត)			
			សរុប	រដ្ឋ	ខេត្ត	សរុប
សជស	28	ដី ភី អ៊ី	678	21	208	229
	29	រតនៈស្ថាន ខេមបូឌា ខូ អិលធីឌី	479	323	28	351
	30	ហេង ហេង សម្បត្តិ ចម្ការកៅស៊ូ (ធុ)	609		497	497
	31	ខេមបូ ហា យ៉ុង វិនិយោគ កសិ-ឧស្សាហកម្ម	701	50	300	350
	សរុប (៣១ក្រុមហ៊ុន)			141,842	7,521	51,354
គ្រួសារ	សរុប(៤.៤១៥គ្រួសារ)			9,368	4,321	13,689
៥	គូរូង		43,867	66,094	15,266	81,360
កសិឧ	1	សុភក្តិភីកា អ៊ិនវេសមេន គ្រុប (ជុប)	13,831.66	9,627	2,517	12,144
	2	ព្រែក(ខេមបូឌា) ខូអិលធីឌី(ព្រែក)	5,116.43	4,359	439	4,798
	3	ចម្ការកៅស៊ូមេមត់	9,051.48	5,631	2,809	8,440
	4	អាន ម៉ាឌី គ្រុប(ពាមជាំង)	3,946.64	1,901	1,265	3,166
	5	ចម្ការកៅស៊ូ តាប៉ាវ	3,243.53	1,191	914	2,105
	6	វិទ្យាស្ថានស្រាវជ្រាវកៅស៊ូកម្ពុជា	1,032.61	670	132	801
	សរុប (០៦ក្រុមហ៊ុន)			36,222	23,379	8,076
សជស	1	ប៊ីធីមីចកូ សុធី អភិវឌ្ឍន៍ ខូ អិលធីឌី	980	150	305	455
	2	ក្រុមហ៊ុន ថាវី អភិវឌ្ឍន៍ ខូ អិលធីឌី	832	350	477	827
	3	ហេង ឆៃអឹម អភិវឌ្ឍន៍ ខូ អិលធីឌី	600		450	450
	4	ហេង សុខងន់ វិនិយោគ ខូ អិលធីឌី	833	190	283	473
	5	ម៉ែន សានុន អាហារណា ធីហារណា	4,400	325	375	700
	សរុប (០៥ក្រុមហ៊ុន)			7,644.50	1,015	1,890
គ្រួសារ	សរុប(១៨.៨០០គ្រួសារ)			41,699	5,300	47,000
៦	កំពង់ចាម		13,310	23,468	6,733	30,202
កសិឧ	1	អាន ម៉ាឌី គ្រុប(ចម្ការអណូង)	6,956	3,848	1,415	5,263
	2	ឡុងស្រែងអ៊ិនវេសមេនធីណូស៊ិនណាល (បឹងកេត)	6,353	3,343	843	4,187
	សរុប (០២ក្រុមហ៊ុន)			13,310	7,191	2,258
គ្រួសារ	សរុប(២.៩២២គ្រួសារ)			16,278	4,475	20,752
៧	កំពង់ធំ		86,994	31,491	35,534	67,025
កសិឧ	1	សុភក្តិភីកា អ៊ិនវេសមេន គ្រុប (ទំរឹង)	3,573.31	2,683	352	3,036
	សរុប (០១ក្រុមហ៊ុន)			3,573	2,683	352
សជស	1	ប៊ី អិន អេ (ខេម) ខប	7,500		2,529	2,529
	2	ហ្វាម អ៊ិនវេសមេន ខូ អិលធីឌី	938		107	107
	3	ប្រដូមុនី សំណាងលាភ ខូ អិលធីឌី	1,678		1,623	1,623
	4	ប្រាណ ហ្វាយសុន (ខេមបូឌា) អេស៊ី អ៊ីមធីត អ៊ីចធីត & ខនស្រ្តាកសិន	3,371	2,200	874	3,074
	5	ស៊ី ស៊ី វី ខូ អិលធីឌី	2,014	359	1,569	1,928
	6	តាន បៀន កំពង់ធំ អភិវឌ្ឍន៍កៅស៊ូ ខូ អិលធីឌី	7,767	6,633	605	7,239
	7	ប៉ារ៉ា កំពង់ធំ អភិវឌ្ឍន៍កៅស៊ូ ខូ អិលធីឌី	5,293	4,959	435	5,394
	8	ភ្នំ កំពង់ធំ អភិវឌ្ឍន៍កៅស៊ូ ខូ អិលធីឌី	8,694	2,691	4,973	7,664
	9	ទេពី អាក្រូ វិនិយោគ ខូ អិលធីឌី	1,000	170	680	850
	10	សម្បត្តិ ផ្លែឈើម ខូ អិលធីឌី	2,496	80	1,722	1,802





អគ្គនាយកដ្ឋានកៅស៊ូ



ប្រភេទ	ចំនួន ក្រុមហ៊ុន	បម្ការកៅស៊ូតាមខេត្ត	ផ្ទៃដី (ហិកត)			
			សរុប	រដ្ឋ	ខេត្ត	សរុប
សជស	11	ស៊ី អ ស៊ី ខេ អភិវឌ្ឍន៍កៅស៊ូ ខូ អិលធីឌី	5,272	555	4,017	4,572
	12	សាម ម៉េង អាហរណ ធីហរណ	225	150	45	195
	13	រតនៈខេម អាហ្គោ អ៊ិនដាសស្រៀល អិលធីឌី	900	502	306	808
	14	ទ្រីភាព អ៊ីមធីត អ៊ិចធីត	600	581		581
	15	កុល វាសនា អិនវេសមេន ខូ អិលធីឌី	6,198	30	1,490	1,520
	16	កៅស៊ូមេកុង ខូ អិលធីឌី	4,404		4,147	4,147
	17	សល សុភា ពាណិជ្ជ គ្រុប ខូអិលធីឌី	2,995		200	200
	18	អានម៉ាឌី ខូ អិលធីឌី	9,993		800	800
	19	ប៉ៅ ខូច អភិវឌ្ឍន៍ ខូអិលធីឌី	306		10	10
	20	ស៊ី អ ស៊ី ខេ ២ អភិវឌ្ឍន៍កៅស៊ូ	7,485	4,400	2,876	7,276
	21	បៀន ហៀក អិនវេសមេន ខូ អិលធីឌី	4,291.27	1,060	2,909	3,969
<b>សរុប (២១ក្រុមហ៊ុន)</b>			<b>83,420</b>	<b>24,370</b>	<b>31,918</b>	<b>56,288</b>
គ្រួសារ	<b>សរុប(៦៨៧ គ្រួសារ)</b>			<b>4,438</b>	<b>3,264</b>	<b>7,702</b>
<b>៨</b>	<b>ព្រះវិហារ</b>		<b>62,542</b>	<b>3,232</b>	<b>12,229</b>	<b>15,461</b>
សជស	1	រាម ណា វិនិយោគ ខូអិលធីឌី	410		27	27
	2	ធីតាអភិវឌ្ឍន៍ និងវិនិយោគ ខូអិលធីឌី	6,060	25	143	168
	3	បូទី ក្រានីត (ខេមបូឌា) ខូអិលធីឌី	1,646		1,498	1,498
	4	ទ្រីភាព អ៊ីមធីត អ៊ិចធីត	4,800	518	2,954	3,472
	5	សុវណ្ណភូមិ វិនិយោគ កសិ-ឧស្សាហកម្ម	9,913		2,700	2,700
	6	ខេមបូឌា ដោនឆ្លេនថេស៊ិន អិល ធីឌី	9,237		1,194	1,194
	7	គ្រីន ឌីវឡុបមេន	984		129	129
	8	មេត្រីភាព កសិ-ឧស្សាហកម្ម	8,520		190	190
	9	សេហុង ឆ្លេនថេស៊ិន លីមីតធីត	9,700		80	80
	10	កៅស៊ូមេកុង ខូ អិលធីឌី	1,677	474	1,093	1,567
	11	បៀន ហៀក អិនវេសមេន ខូ អិលធីឌី	595		491	491
	12	សីលាជាមិត ខូ., លីមីតធីត	9,000		490	490
<b>សរុប (១២ក្រុមហ៊ុន)</b>			<b>62,542.00</b>	<b>1,017</b>	<b>10,990</b>	<b>12,007</b>
គ្រួសារ	<b>សរុប(៤៤៨ គ្រួសារ)</b>			<b>2,215</b>	<b>1,239</b>	<b>3,454</b>
<b>៩</b>	<b>ឧត្តរមានជ័យ</b>		<b>35,583</b>	<b>2,628</b>	<b>12,505</b>	<b>15,134</b>
សជស	1	តែនិញ សៀមរាបអភិវឌ្ឍន៍កៅស៊ូ	4,161		3,834	3,834
	2	បេស៊ូយ៉ាល់ (ខេ)ខូអិលធីឌី	3,943		3,500	3,500
	3	សុខ សំណាង ឌីវឡុបមេន	1,865		975	975
	4	ដារា វ៉ាប់ប៊ើរ (ខេមបូឌា) ខូ អិលធីឌី	7,700		26	26
	5	ទុមរីង វ៉ាប់ប៊ើរ ខូ អិលធីឌី	7,750		272	272
	6	ហ្វូត ម៉េងរីតា ខូ អិលធីឌី	4,195		1,360	1,360
	7	សំរោង វ៉ាប់ប៊ើរ អ៊ិនដាសស្រៀវធីអ៊ី អិលធីឌី	5,969	2,056	1,304	3,360
<b>សរុប (០៧ក្រុមហ៊ុន)</b>			<b>35,583</b>	<b>2,056</b>	<b>11,270</b>	<b>13,326</b>
គ្រួសារ	<b>សរុប(១១៣ គ្រួសារ)</b>			<b>573</b>	<b>1,235</b>	<b>1,808</b>



**អគ្គនាយកដ្ឋានកៅស៊ូ**



ប្រភេទ	ចំនួន ក្រុមហ៊ុន	បង្ការកៅស៊ូតាមខេត្ត	ផ្ទៃដី (ហិកតា)			
			សរុប	រដ្ឋ	ថែទាំ	សរុប
<b>១០</b>	<b>ស្លៀមរាប</b>		<b>17,121</b>	<b>1,142</b>	<b>7,777</b>	<b>8,919</b>
<b>ជសស</b>	1	Green Rubber Development Plantation	6,000		641	641
	2	ខេន លើមីធីត	4,535	620	1,171	1,791
	3	ស៊ី អ ស៊ី ខេ ២ អភិវឌ្ឍន៍កៅស៊ូ	1,068		960	960
	4	បៀន ហៀក អិនវេសមេន ខូ អិលធីឌី	3,767		3,573	3,573
	5	សំរោង វ៉ាប់ប៉ា អ៊ិនវេសមេន ខូ អិលធីឌី	1,751	194	721	915
	<b>សរុប (០៥ក្រុមហ៊ុន)</b>		<b>17,121</b>	<b>814</b>	<b>7,066</b>	<b>7,880</b>
<b>គ្រួសារ</b>	<b>សរុប(៦៤គ្រួសារ)</b>			<b>328</b>	<b>711</b>	<b>1,039</b>
<b>១១</b>	<b>លោមីសាត់</b>		<b>6,352</b>	<b>676</b>	<b>3,104</b>	<b>3,780</b>
<b>ជសស</b>	1	MDS (ទ្រី ភាព)	6,352	300	2,700	3,000
	<b>សរុប (០១ក្រុមហ៊ុន)</b>		<b>6,352</b>	<b>300</b>	<b>2,700</b>	<b>3,000</b>
<b>គ្រួសារ</b>	<b>សរុប(៣៧១គ្រួសារ)</b>			<b>376</b>	<b>404</b>	<b>780</b>
<b>១២</b>	<b>កោះកុង</b>		<b>14,398</b>	<b>1,163</b>	<b>4,590</b>	<b>5,753</b>
<b>ជសស</b>	1	កោះកុង អេស អ៊ី ហ្សិត ខូ អិលធីឌី	4,100		2,573	2,573
	2	កោះកុង វ៉ាប់ប៉ា ឆ្នេរថេសិន ខូ អិលធីឌី	9,977		1,474	1,474
	3	លីម លុង ខូអិលធីឌី(LIM LONG Co.,Ltd)	321	111	169	280
	<b>សរុប (០៣ក្រុមហ៊ុន)</b>		<b>14,398</b>	<b>111</b>	<b>4,216</b>	<b>4,327</b>
<b>គ្រួសារ</b>	<b>សរុប(១៧១គ្រួសារ)</b>			<b>1,052</b>	<b>374</b>	<b>1,427</b>
<b>១៣</b>	<b>២០៦</b>	<b>បាត់ដំបង (២០៦គ្រួសារ)</b>		<b>1,578</b>	<b>513</b>	<b>2,091</b>
<b>១៤</b>	<b>១០៨</b>	<b>ម៉ែនលិន (១០៨គ្រួសារ)</b>		<b>1,364</b>	<b>170</b>	<b>1,534</b>
<b>១៥</b>	<b>៧៦</b>	<b>ព្រះសីហនុ (៧៦គ្រួសារ)</b>		<b>954</b>	<b>266</b>	<b>1,220</b>
<b>១៦</b>	<b>៣១</b>	<b>បន្ទាយមានជ័យ (៣១គ្រួសារ)</b>		<b>125</b>	<b>802</b>	<b>927</b>
<b>១៧</b>	<b>១៩២</b>	<b>ស្វាយរៀង (៤៩៥ គ្រួសារ)</b>		<b>430</b>	<b>559</b>	<b>989</b>
<b>១៨</b>	<b>១២</b>	<b>កំពង់ស្ពឺ (១៤គ្រួសារ)</b>		<b>85</b>	<b>781</b>	<b>866</b>
<b>១៩</b>	<b>២៨៨</b>	<b>ព្រៃវែង (៧២៩ គ្រួសារ)</b>		<b>387</b>	<b>1,071</b>	<b>1,458</b>
<b>២០</b>	<b>២៣</b>	<b>កំពត (២៤ គ្រួសារ)</b>		<b>60</b>	<b>387</b>	<b>447</b>
<b>សរុបរួម</b>			<b>612,207</b>	<b>201,949</b>	<b>234,733</b>	<b>436,682</b>

ល.រ	ចំនួន ក្រុមហ៊ុន	ប្រភេទបង្ការកៅស៊ូ	ផ្ទៃដី សរុប	ផ្ទៃដីកៅស៊ូ (ហិកតា)		
				រៀបចំ	ថែទាំ	សរុប
<b>I</b>	<b>125</b>	<b>បង្ការកៅស៊ូកសិឧស្សាហកម្ម</b>	<b>612,207</b>	<b>82,112</b>	<b>193,467</b>	<b>275,579</b>
	10	ក-អតីតចម្ការកៅស៊ូរដ្ឋនិងវេសកក	61,501	37,190	13,822	51,012
	115	ខ-ចម្ការកៅស៊ូលើសម្បទានដីសេដ្ឋកិច្ច	550,706	44,922	179,645	224,567
<b>II</b>	<b>34189</b>	<b>បង្ការកៅស៊ូគ្រួសារ</b>		<b>119,837</b>	<b>41,266</b>	<b>161,103</b>
<b>សរុបរួម</b>			<b>612,207</b>	<b>201,949</b>	<b>234,733</b>	<b>436,682</b>

Source: Rubber Development Dept./ General Directorate of Rubber  
Updated : 15/01/2019



ឧបសម្ព័ន្ធទី១២

តារាងប្រកបដោយសម្បទាននៃសេដ្ឋកិច្ចដែលឆ្លាស់វិធានការគ្រប់គ្រង និង បណ្តុះបណ្តាល លើដំណាំកៅស៊ូ ឆ្នាំ២០១៨

ល.រ	វិនិយោគ គិតក្នុង និងក្រៅប្រទេស	ចំនួនក្រុមហ៊ុន	ផ្ទៃដីវិនិយោគ គិតជាហិកតា	ផ្ទៃដីកៅស៊ូ គិតជាហិកតា			ផ្សេងៗ
				ផ្ទៃដី ចៀរជ័រ	ផ្ទៃដី ថែទាំ	ផ្ទៃដី សរុប	
1	កូរ៉េ	2	17,496		2,829	2,829	
2	ខ្មែរ	55	214,063	9,361	48,827	58,188	
3	ចិន	9	71,236		9,449	9,449	
4	ថៃ	2	14,077		4,047	4,047	
5	បារាំង	3	12,323	2,750	4,510	7,260	
6	ម៉ាឡេស៊ី	1	6,000		641	641	
7	វៀតណាម	41	197,814	32,811	107,285	140,096	
8	សង្កេត	1	9,237		1,194	1,194	
9	អូស្ត្រាលី	1	8,461		863	863	
<b>សរុបរួម</b>				<b>44,922</b>	<b>179,645</b>	<b>224,567</b>	

Source: Rubber Development Dept./ General Directorate of Rubber  
Updated : 15/01/2019



ឧបសម្ព័ន្ធទី១៣

ស្ថិតិផលិតផល និងការនាំចេញនៃការស្រុះស្រួះស្រាវជ្រាវពីឆ្នាំ២០០៧ដល់២០១៨

ឆ្នាំ	ផលិតផល				ការនាំចេញ											
	2016	2017	2018	2018	2016	2017	2018	2018	2016	2017	2018	2018	2016	2017	2018	
2007		32 975		33 121												1 826
2008		37 050		36 000												1 620
2009		37 380		36 500												1 807
2010		42 250		42 000												2 655
2011		51 339		44 969												4 276
2012		64 525		59 917												2 917
2013		85 244		86 052												2 201
2014		97 054		100 151												1 539
2015		126 861		128 047												1 203
2016		145 200		145 100												1 290
2017		193 286		188 832												1 586
2018		83 717		217 500												1 319
<b>សរុប</b>																
មករា	12 008	10 152	18 905	14 198	11 346	18 867	10 972 603	27 094 247	27 104 292	967	1 908	1 437				
កុម្ភៈ	5 919	7 280	9 181	10 684	5 854	9 827	5 119 020	21 231 585	14 751 490	874	1 987	1 521				
មីនា	6 153	7 349	8 942	7 798	8 228	10 453	7 465 015	15 859 723	15 541 695	907	2 034	1 487				
មេសា	6 508	8 989	12 156	9 318	6 292	12 376	5 818 442	16 657 085	17 514 931	925	1 788	1 415				
ឧសភា	9 610	23 654	16 280	12 903	8 835	16 153	10 108 759	20 979 193	22 510 154	1 144	1 626	1 394				
មិថុនា	11 279	15 447	18 260	15 427	10 459	16 743	12 654 739	22 184 624	23 825 160	1 210	1 438	1 423				
កក្កដា	10 650	14 027	17 401	13 861	11 007	16 118	13 680 353	20 040 532	20 825 609	1 243	1 446	1 292				
សីហា	11 889	15 391	18 743	15 163	11 653	19 812	14 185 473	22 674 039	24 498 889	1 217	1 495	1 237				
កញ្ញា	12 827	16 437	19 606	15 925	13 049	19 998	15 907 589	25 510 255	25 247 085	1 219	1 602	1 263				
តុលា	13 264	18 051	21 868	15 665	13 134	21 224	17 179 246	24 037 299	27 016 633	1 308	1 534	1 273				
វិច្ឆិកា	17 016	23 028	26 835	22 146	16 492	26 165	24 538 929	32 304 430	32 022 381	1 488	1 459	1 224				
ធ្នូ	28 077	33 481	31 924	35 744	28 751	29 763	49 534 383	50 821 829	36 086 209	1 723	1 422	1 212				
<b>ប្រចាំឆ្នាំ</b>	<b>145 200</b>	<b>193 286</b>	<b>220 100</b>	<b>188 832</b>	<b>145 100</b>	<b>217 500</b>	<b>187 164 551</b>	<b>299 394 841</b>	<b>286 944 529</b>	<b>1 290</b>	<b>1 586</b>	<b>1 319</b>				



ឧបសម្ព័ន្ធទី១៤

ស្ថិតិផ្ទៃដីកៅស៊ូអន្តរជាតិ ពីឆ្នាំ ២០០៧ ដល់ ២០១៨

ឆ្នាំ	ផ្ទៃដីសរុប (ហិកតា)			ផ្ទៃដីស្មៅ (ហិកតា)			ផ្ទៃដីស្មៅដុះ (ហិកតា)			ផ្ទៃដីស្មៅបង់ (ហិកតា)			ស្មើ
	2016	2017	2018	2016	2017	2018	2016	2017	2018	2016	2017	2018	
2007		82 059			30 491			22 852					
2008		107 901			34 313			31 103					
2009		127 723			34 135			31 802					
2010		181 433			38 406			40 258					
2011		213 104			45 163			47 282					
2012		280 355			55 361			72 664					
2013		328 771			78 493			65 753					
2014		357 809			90 545			43 498					
2015		388 955			111 232			18 245					
2016		432 735			126 996			4 960					
2017		436 340			170 230			1 106					
2018		436 682			201 949			1 728					
ខែ	2016	2017	2018	2016	2017	2018	2016	2017	2018	2016	2017	2018	
មករា	388 660	10 152	436 339	111 015	172 585	170 230							
កុម្ភៈ	388 660	434 761	436 812	111 015	172 585	171 063							
មីនា	388 660	432 772	436 812	112 779	127 875	171 063							
មេសា	388 660	434 760	436 812	113 243	172 584	171 063							
ឧសភា	388 660	433 827	436 813	112 523	172 683	171 491							
មិថុនា	389 014	431 160	436 299	114 381	161 875	173 018							
កក្កដា	402 310	431 951	436 224	123 271	163 130	173 753							
សីហា	402 140	431 195	435 024	123 101	163 130	172 504							
កញ្ញា	402 140	432 096	427 998	123 101	163 130	201 931							
តុលា	402 140	431 378	428 056	123 101	163 595	201 931							
វិច្ឆិកា	432 735	439 797	431 869	126 996	170 337	201 949							
ធ្នូ	432 735	436 340	436 682	126 996	170 230	201 949							
ប្រចាំឆ្នាំ	432 735	436 340	436 682	126 996	170 230	201 949	4 960	1 106	1 728				



តារាងពេលវេលាសិប្បកម្មកៅស៊ូនៅក្នុងឆ្នាំ២០១៨

ល.រ	រាជធានី/ខេត្ត	ស្រុក/ក្រុង	ប្រភេទពេលវេលាសិប្បកម្ម					ផ្សេងៗ
			ជ័រ(TSR)	ជ័រខាង(CL)	ឈើ(RW)	សិប្បកម្ម	សរុប	
1	កំពង់ចាម	ចំការលើ	៤	0	៣	១៧	២៤	
		ស្ទឹងត្រង់	១	0	១	១២	១៤	
		<b>សរុប១</b>	<b>៥</b>	<b>0</b>	<b>៤</b>	<b>២៩</b>	<b>៣៨</b>	
2	ត្បូងឃ្មុំ	ពញាក្រែក	១២	0	១	៤	១៧	
		តំបែរ	១	0	0	១១	១២	
		ត្បូងឃ្មុំ	៤	0	១	៣	៨	
		ក្រូចឆ្មារ	១	0	0	0	១	
		អូររាំងឌី	១	0	១	១	៣	
		មេមត់	២	0	៣	១៤	១៩	
		<b>សរុប២</b>	<b>២១</b>	<b>0</b>	<b>៦</b>	<b>៣៣</b>	<b>៦០</b>	
3	រតនៈគិរី	បរកែវ	២	0	0	៥	៧	
		អូរជុំ	0	0	0	២	២	
		អូរយ៉ាដាវ	២	0	0	0	២	
		បានលុង	១	0	១	២	៤	
		<b>សរុប៣</b>	<b>៥</b>	<b>0</b>	<b>១</b>	<b>៩</b>	<b>១៥</b>	
4	កំពង់ធំ	សន្ទុក	១	0	0	១	២	
		សណ្តាន់	២	0	0	៣	៥	
		ស្នោង	១	0	0	0	១	
		<b>សរុប៤</b>	<b>៤</b>	<b>0</b>	<b>0</b>	<b>៤</b>	<b>៨</b>	
5	ក្រចេះ	ស្នួល	១	១	0	៤	៦	
		ឆ្លូង	0	0	0	១	១	
		សំបូរ	១	0	0	0	១	
		<b>សរុប៥</b>	<b>២</b>	<b>១</b>	<b>0</b>	<b>៥</b>	<b>៨</b>	
6	ស្ទឹងត្រែង	សេសាន	១	0	0	0	១	
		ស្ទឹងត្រែង	0	0	0	១	១	
		<b>សរុប៦</b>	<b>១</b>	<b>0</b>	<b>0</b>	<b>១</b>	<b>២</b>	



អង្គនាយកដ្ឋានកៅស៊ូ



ល.រ	រាជធានី/ខេត្ត	ស្រុក/ក្រុង	ប្រភេទរោងចក្រ សិប្បកម្ម					ផ្សេងៗ
			ថ្មី(TSR)	ថ្មីខាង(CL)	ឈើ(RW)	សិប្បកម្ម	សរុប	
7	មណ្ឌលគិរី	ពេជ្រាដា	២	0	0	១	៣	
		កែវសីមា	0	0	0	៣	៣	
		<b>សរុប៧</b>	<b>២</b>	<b>0</b>	<b>0</b>	<b>៤</b>	<b>៦</b>	
8	ឧត្តរមានជ័យ	អន្លង់វែង	0	0	0	១	១	
		<b>សរុប៨</b>	<b>0</b>	<b>0</b>	<b>0</b>	<b>១</b>	<b>១</b>	
9	ព្រះវិហារ	សង្កមថ្មី	0	0	0	៣	៣	
		ព្រះវិហារ	0	0	0	១	១	
		<b>សរុប៩</b>	<b>0</b>	<b>0</b>	<b>0</b>	<b>៤</b>	<b>៤</b>	
10	ព្រះសីហនុ	ព្រៃនប់	0	0	0	២	២	
		ស្ទឹងហាវ	១	0	0	0	១	
		កំពង់សីលា	0	0	0	១	១	
		<b>សរុប១០</b>	<b>១</b>	<b>0</b>	<b>0</b>	<b>៣</b>	<b>៤</b>	
11	ប៉ៃលិន	សាលាក្រៅ	0	0	0	១	១	
		<b>សរុប១១</b>	<b>0</b>	<b>0</b>	<b>0</b>	<b>១</b>	<b>១</b>	
<b>សរុបរួម</b>			<b>៤១</b>	<b>១</b>	<b>១១</b>	<b>៩៤</b>	<b>១៤៧</b>	



ចំណូលថវិកាស្តី ឆ្នាំ២០១៨

ឯកតា៖ រៀល

ល.រ	រាយមុខចំណូល	គ្រោង ឆ្នាំ២០១៨	ទឹកប្រាក់ បានបង់ ឆ្នាំ២០១៨	ភាគរយ	ផ្សេងៗ
	1	2	5	6=5/2 * 100	
	<b>សរុបរួម</b>	<b>1,404,800,000</b>	<b>1,554,366,046</b>	<b>110.65</b>	
	<b>អនុគណនី(73011)ការលក់សម្ភារបរិក្ខារ សម្ភារខូចខាត សម្ភារសិក្សា</b>		<b>3,800,000</b>		
១	ការលក់ទ្រព្យសម្បត្តិចាស់ទ្រុឌទ្រោម		3,800,000		
	<b>អនុគណនី (73071) ការជួលដីទំនេរ</b>				
	<b>អវិនិយោគ ចំការកៅស៊ូទាំង ៧</b>	<b>1,214,000,000</b>	<b>1,241,978,208</b>	<b>102.30</b>	
១	ចំការកៅស៊ូជុប		348,809,411		
២	ចំការកៅស៊ូមេមត់		184,197,383		
៣	ចំការកៅស៊ូក្រែក		114,642,959		
៤	ចំការកៅស៊ូស្នូល ២០១៧		96,699,326		
-	ចំការកៅស៊ូស្នូល ២០១៨		97,134,255		
៥	ចំការកៅស៊ូចម្ការអណ្តូង		141,971,960		
៦	ចំការកៅស៊ូពាមជាំង		111,442,396		
៧	ចំការកៅស៊ូបឹងកេត		147,080,518		
	<b>អនុគណនី (73072) ការជួលដីមានអគារ</b>	<b>190,800,000</b>	<b>274,344,885</b>	<b>143.79</b>	
១	ក្រុមហ៊ុននីហវណ អាហវណកៅស៊ូ		23,140,424		
			23,586,100		
			23,667,132		
			23,302,488		
២	ចំការកៅស៊ូឡាបានសៀក		180,648,741		
	<b>អនុគណនី (74012) ការពិន័យ និងការដាក់ទណ្ឌកម្មពិន័យជាប្រាក់</b>		<b>25,297,653</b>		
១	ចំការកៅស៊ូស្នូល ២០១៧		16,599,335		
២	ចំការកៅស៊ូចំការអណ្តូង ២០១៧		8,698,318		
	<b>អនុគណនី (76981) ផលហិរញ្ញវត្ថុផ្សេង ៗទៀត</b>		<b>8,945,300</b>		
១	បង់សំណែសចំណាយប្រៀបធៀបឆ្នាំ២០១៧		8,945,300		





# បទបញ្ជា





២. លទ្ធផល

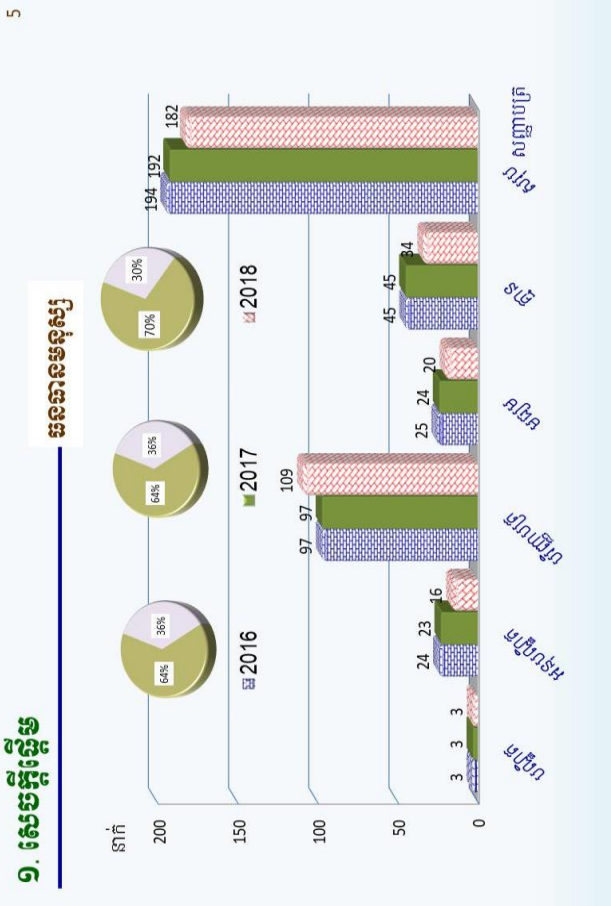
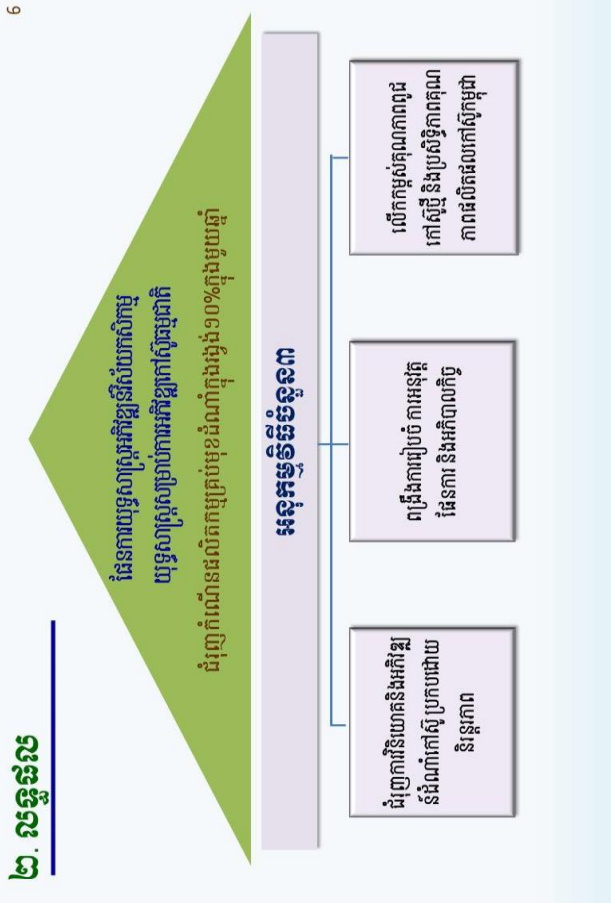

២. លទ្ធផល

8

ផែនការអភិវឌ្ឍកៅស៊ូជាតិ

គោលបំណង: បង្កើនផលិតកម្មកៅស៊ូជាតិ ដើម្បីចូលរួមចំណែកកាត់បន្ថយការពិប្រឹក្រា

សូចនាករលទ្ធផល	2017		2018		ចំណាត់ថ្នាក់ (លាន)
	សរុបចំណាយ	ចំណុះអៅ	សរុបចំណាយ	%	
ថ្លៃដឹកស្លឹកកៅស៊ូ (ពាន់ប៊ា.ត.)	436	437	437	100	100.2
អត្រាគុណភាពកៅស៊ូជូ	77	78	78	100	101.3
					693.50
					672.52
					96.97





២. លទ្ធផល

10

អនុកម្មវិធីទី១.៦

ពង្រឹងការរៀបចំ ការអនុវត្តផែនការ និងអភិបាលកិច្ចវិស័យកៅស៊ូ គោលបំណង៖ បង្កើនប្រសិទ្ធភាពនៃការរៀបចំ ការអនុវត្តផែនការថវិកា និងការគ្រប់គ្រងវិស័យកៅស៊ូ

សូចនាករ លទ្ធផល	2017 សរុបច្បាប់		2018 សរុបច្បាប់		2018/2017 (%)	
	ចំណុចដៅ	សរុបច្បាប់	ចំណុចដៅ	សរុបច្បាប់	ចំណុចដៅ	%
ប្រសិទ្ធភាពនៃការអនុវត្ត ថវិកា (%)	95,8	95	97,8	102,9	102,1	
ចំនួនប្រតិបត្តិករទទួលបានការផ្សព្វផ្សាយលិខិតអភិបាលកិច្ច	400	450	450	100,0	112,5	3 743,7
						97,9

២. លទ្ធផល

9

អនុកម្មវិធីទី១.៤

ជំរុញការអភិវឌ្ឍកៅស៊ូធម្មជាតិ ចង្កោមសកម្មភាព១.៥.១, ១.៥.២, ១.៥.៣, ១.៥.៤

ចង្កោមសកម្មភាព	ថវិកា (លានរៀល)		សូចនាករលទ្ធផល	
	រៀបចំ	%	ចំណុចដៅ	សរុបច្បាប់
១. ផ្តល់បច្ចេកវិទ្យាដល់កៅស៊ូដល់កសិករកៅស៊ូស្រុក និងមន្ត្រីចង្កោម	315,4	99,4	815	848
២. ពង្រឹងនិងចងក្រងសហគមន៍កសិករកៅស៊ូ	171,4	97,9	6	5
៣. ផ្សព្វផ្សាយនិងបណ្តុះបណ្តាលបច្ចេកទេសដល់ប្រតិបត្តិករកៅស៊ូ	94,4	84,9	3	3
៤. បណ្តុះបណ្តាលនិងផ្សព្វផ្សាយកៅស៊ូ	112,3	99,0	500	521
			350	369
			2160	2160

២. លទ្ធផល

12

អនុកម្មវិធីទី១.៦

ចង្កោមសកម្មភាព១.៦.១, ១.៦.២, ១.៦.៣, ១.៦.៤, ១.៦.៥

ចង្កោមសកម្មភាព	ថវិកា (លានរៀល)		សូចនាករលទ្ធផល	
	រៀបចំ	%	ចំណុចដៅ	សរុបច្បាប់
៤. ប្រជុំផ្សំចំនួនផ្សព្វផ្សាយលិខិតបទដ្ឋានអភិបាលកិច្ចវិស័យកៅស៊ូ	102,8	101,1	ចំនួនប្រតិបត្តិករ	450
			ចំនួនប្រជុំ	28
៥. បណ្តុះបណ្តាលសមត្ថភាពជំនាញដល់ប្រតិបត្តិករកៅស៊ូ	9,9	94,9	ចំនួនសិក្សាសាលា	40
			ចំនួនប្រជុំ	100

២. លទ្ធផល

11

អនុកម្មវិធីទី១.៦

ចង្កោមសកម្មភាព១.៦.១, ១.៦.២, ១.៦.៣, ១.៦.៤, ១.៦.៥

ចង្កោមសកម្មភាព	ថវិកា (លានរៀល)		សូចនាករលទ្ធផល	
	រៀបចំ	%	ចំណុចដៅ	សរុបច្បាប់
១. តាមដានខ្លួនភាពនៃការអនុវត្តផែនការសកម្មភាព	90,9	99,5	01	01
			08	08
២. តាមដាននិងវាយតម្លៃការអនុវត្តកម្មវិធីនិយោគសម្បទានដ៏សម្បូរកិច្ចលើវិស័យកៅស៊ូ	195,1	98,9	11	11
			02	02
៣. គាំទ្រការសរុបសម្របសម្រួលការងារនិងរៀបចំប្រជុំបច្ចេកសព្ទការងារ	3 345,0	97,9	1	1
				100,0



14

**២. លទ្ធផល**

**អនុកម្មវិធីទី១.៧**

លើកកម្ពស់គុណភាពពូជកៅស៊ូ និងប្រសិទ្ធភាពគុណភាពផលិតផលកៅស៊ូកម្ពុជា ចម្រោងសកម្មភាព១.៧.១, ១.៧.២, ១.៧.៣

ចម្រោងសកម្មភាព	ថវិកា (លានរៀល)		សូចនាករលទ្ធផល	
	ប្រធាន ចំណាយ	%	សូចនាករ	ចំណុចដៅ សរុបរួមបាន %
១. ការអភិវឌ្ឍនិងអភិវឌ្ឍន៍ពូជកៅស៊ូ បរិយាកាសសិក្សាលើការអនុវត្ត កសិកម្មពូជកៅស៊ូ និងផលិតផលកៅស៊ូ ដើម្បីបង្កើនលទ្ធភាពលក់កៅស៊ូ	572.8	100	អនុសាសន៍ប្រព័ន្ធស្រោចស្រព (ហិកតា)	19 19 100
			អនុសាសន៍ប្រព័ន្ធស្រោចស្រព (ហិកតា)	53 53 100
			អនុសាសន៍ប្រព័ន្ធស្រោចស្រព (ហិកតា)	5 5 100
			អនុសាសន៍ប្រព័ន្ធស្រោចស្រព (ហិកតា)	20 20 100
			អនុសាសន៍ប្រព័ន្ធស្រោចស្រព (ហិកតា)	12 12 100
			អនុសាសន៍ប្រព័ន្ធស្រោចស្រព (ហិកតា)	220.4 220.4 100

13

**២. លទ្ធផល**

**អនុកម្មវិធីទី១.៧**

លើកកម្ពស់គុណភាពពូជកៅស៊ូ និងប្រសិទ្ធភាពគុណភាពផលិតផលកៅស៊ូកម្ពុជា គោលបំណង ធ្វើឱ្យមានប្រសិទ្ធភាពខ្ពស់ពូជកៅស៊ូ បន្តិចបន្តួចនឹងការប្រែប្រួលអាកាសធាតុ និង ធ្វើឱ្យលើកកម្ពស់លក់កៅស៊ូកម្ពុជាមានតម្លៃខ្ពស់លើទីផ្សារអន្តរជាតិ

សូចនាករ លទ្ធផល	2017		2018		ថវិកា (លាន)	
	ចំណុចដៅ	សរុបរួមបាន %	ចំណុចដៅ	សរុបរួមបាន %	ប្រធាន ចំណាយ	%
អត្រានៃការត្រួតពិនិត្យនិង វាយតម្លៃពូជ (%)	25	100	25	100	1270	1186.6 93.4
អត្រានៃការចុះត្រួត ពិនិត្យនិងវាយតម្លៃពូជ ចក្រកៅស៊ូ (%)	2	100	2	100		

15

**២. លទ្ធផល**

**អនុកម្មវិធីទី១.៧**

លើកកម្ពស់គុណភាពពូជកៅស៊ូ និងប្រសិទ្ធភាពគុណភាពផលិតផលកៅស៊ូកម្ពុជា ចម្រោងសកម្មភាព១.៧.១, ១.៧.២, ១.៧.៣

ចម្រោងសកម្មភាព	ថវិកា (លានរៀល)		សូចនាករលទ្ធផល	
	ប្រធាន ចំណាយ	%	សូចនាករ	ចំណុចដៅ សរុបរួមបាន %
២. ការសិក្សានិងអភិវឌ្ឍន៍សាស្ត្រ ប្រមូលផលប្រកបដោយប្រសិទ្ធភាពនិងការពង្រឹងគុណភាពផលិតផលកៅស៊ូកម្ពុជាស្របទៅតាម និយាមអន្តរជាតិ	255.0	100	ការងារប្រព័ន្ធស្រោចស្រព (ហិកតា/ឆ្នាំ)	2 2 100
			វិភាគសរីរៈទិកដំ (ដង/ឆ្នាំ)	2 2 100
			ពិសោធន៍ជាមួយ IFA (ដង/ឆ្នាំ)	2 2 100
			ពិសោធន៍ក្នុងប្រទេស (ដង/ឆ្នាំ)	4 4 100
			ព្រូតពិនិត្យពេញលេញ (ដង/ឆ្នាំ)	2 2 100



18

២. លទ្ធផល

ការបណ្តុះបណ្តាលសមត្ថភាពបច្ចេកទេស

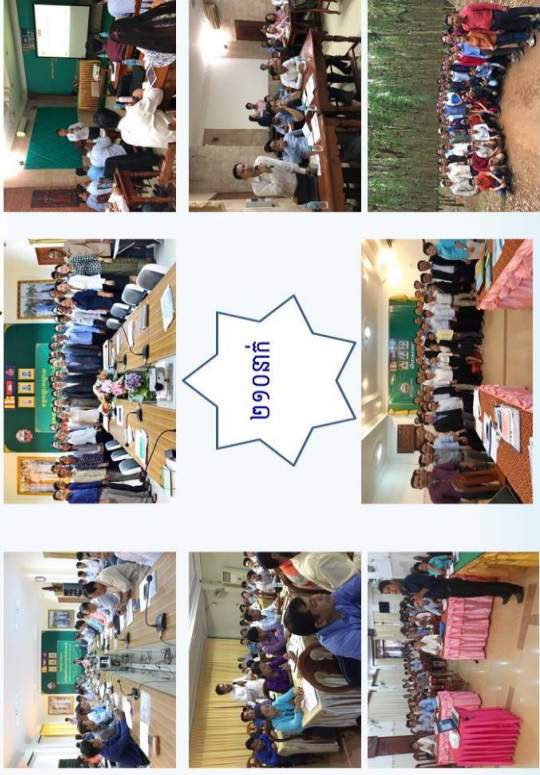

២១០នាក់

17

២. លទ្ធផល

ការផ្តល់បច្ចេកវិទ្យាដំណាំកៅស៊ូ

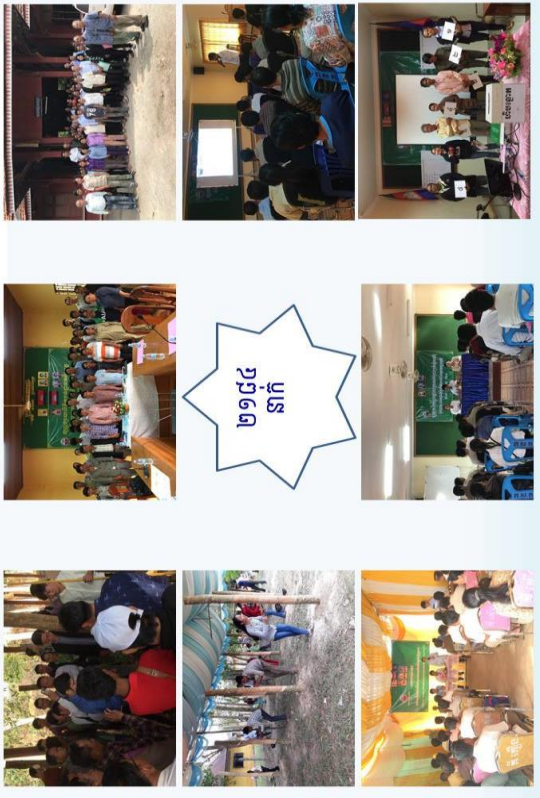

២៩៤នាក់

20

២. លទ្ធផល

ផ្ទៃដី ទំហំនិងអនុបាទប្រភេទផ្ទៃដីណាំកៅស៊ូ ឆ្នាំ២០១៣-២០១៨

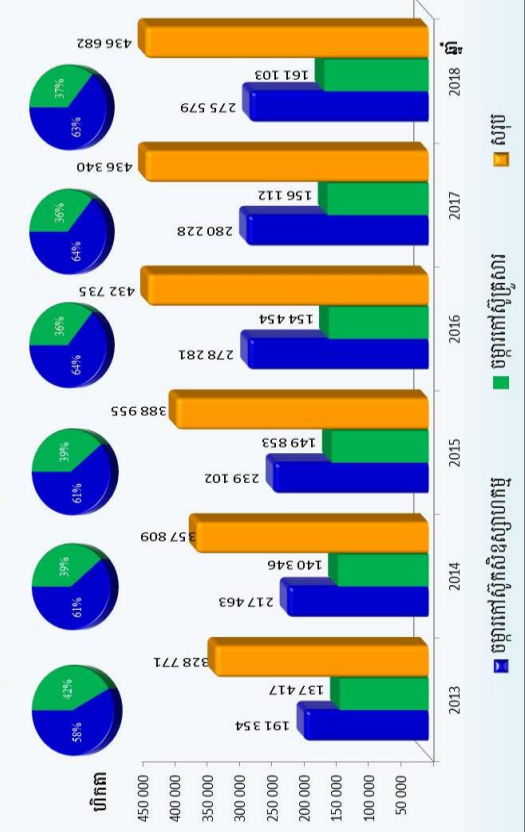

19

២. លទ្ធផល

ផ្ទៃដី ផ្ទៃដីកៅស៊ូ ផ្ទៃដីសរុប និងផ្ទៃដីចេញ ឆ្នាំ២០១៣-២០១៨



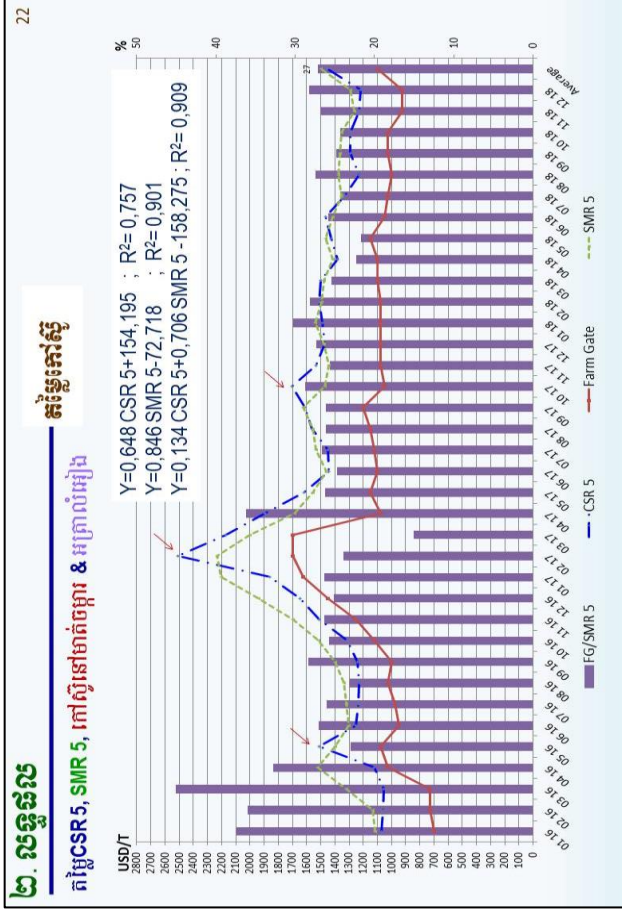

### ២. សន្និដ្ឋាន

#### ចំណូល (លានដុល្លារ)

ប្រភេទចំណូល	គ្រោង	សរុប	%
សរុប	1404,8	1554,3	111
ការផ្តល់ដី (មានដី)	1214,0	1241,9	102
ការផ្តល់សហគ្រាសសហគមន៍: (ចំការកៅស៊ូធម្មជាតិ និងចម្ការកៅស៊ូ)	97,1	180,7	186
ការផ្តល់អចលនវត្ថុក្រុមហ៊ុននីមួយៗសហគមន៍កៅស៊ូ	93,7	93,7	100
ការពិន័យផ្សេងៗ		34,2	
ការលក់ទ្រព្យសម្បត្តិចាស់ៗ		8,3	



៤. ទិសដៅ

ឆ្នាំ២០១៩



- ជំរុញបង្កើនផ្ទៃដីច្រើន ឱ្យបាន២៤៤ពាន់ហិកតា
- ជំរុញបង្កើនលើកកម្ពុកៅស៊ូឱ្យដល់១៩២ពាន់តោន
- បង្កើនការនាំចេញកៅស៊ូឱ្យបានប្រមាណ១៨៣ពាន់តោន
- បញ្ចប់ផែនការយុទ្ធសាស្ត្រអភិវឌ្ឍន៍ស្បៀងស្បៀងកម្ពុជាកៅស៊ូចម្បាំង៣ឆ្នាំ២០៣០
- ជំរុញអនុវត្តចង្កោមសកម្មភាពថែទាំកម្មវិធីឆ្នាំ២០១៩
- រៀបចំគម្រោងថែទាំកម្មវិធីឆ្នាំ២០២០
- អនុវត្តការវិនិយោគសាងសង់ស្រូវស្បៀងស្បៀងដំណាក់កាលទី១

៣. បញ្ហាប្រឈម

បញ្ហាប្រឈមសំខាន់	ដំណោះស្រាយ	អង្គការស្ថាប័នជួយ ដោះស្រាយ
១) ធនធានមនុស្សនិងបរិក្ខារនៅមានកម្រិត	- ផ្តល់មន្ត្រីជំនាញបន្ថែមតាមសំណូមពរ - គាំទ្រការប្រុងប្រយ័ត្ន - បន្តផ្សព្វផ្សាយបច្ចេកទេសជឿនលឿននិងការលើកទឹកចិត្តគាំទ្រមន្ត្រីជំនាញ	អ.ក., MAFF, MEF, MCS ដៃគូអភិវឌ្ឍន៍
២) តម្លៃកៅស៊ូទាប	- កាត់បន្ថយថ្លៃដើម បង្កើនទិន្នផលនិងគុណភាព - កាត់បន្ថយថ្លៃដើម (មធ្យោបាយផលិតកម្មធាតុចូល) - ជំរុញកិច្ចសហការទប់ស្កាត់ - ជំរុញការបង្កើតលិខិតបទដ្ឋានគតិយុត្តពាក់ព័ន្ធ - សម្រួលនីតិវិធីនាំចេញ	អ.ក. និងម្ចាស់ចម្ការ
៣) ការនាំចេញកៅស៊ូនិងលើកៅស៊ូមិនទាន់កែច្នៃទៅបរទេស	- ជំរុញការលើកតម្រូវឱ្យធ្វើត្រួតពិនិត្យនិងលិខិតផ្តល់ការចោទប្រកាសលើកៅស៊ូ	អ.ក., ម្ចាស់រោងចក្រ, អាជ្ញាធរដែនដី, កងកម្លាំងមានសមត្ថកិច្ចតាមច្រកព្រំដែន
៤) ភាពយឺតយ៉ាវនៃការផ្តល់របាយការណ៍កៅស៊ូ	- ជំរុញការលើកតម្រូវឱ្យធ្វើត្រួតពិនិត្យនិងលិខិតផ្តល់ការចោទប្រកាសលើកៅស៊ូ	អ.ក., សមាគម, សហគមន៍, ក្រុមហ៊ុន, រោងចក្រ សិប្បកម្មកៅស៊ូ

៤. ទិសដៅ

ឆ្នាំ២០១៩

អនុកម្មវិធី	ចំណាយ (លាន)		សូចនាករក្នុងឆ្នាំ	អនុកម្មវិធី	
	២០១៨	២០១៩		ចំណុចដៅ	សរុបចោទ
១.៥ ជំរុញការអភិវឌ្ឍកៅស៊ូធម្មជាតិ	693,5	693,5	ផលិតផលកៅស៊ូ (តោន)	15%	13,87%
១.៦ ពង្រឹងការរៀបចំ ផែនការ និងអភិបាលកិច្ច វិស័យកៅស៊ូ	1422,7	1420,7	អត្រាគុណភាពកៅស៊ូល្អ (%)	78	78
១.៧ លើកកម្ពស់គុណភាពពូជកៅស៊ូនិងប្រសិទ្ធភាពគុណភាពលើផលិតផលកៅស៊ូ	1270,0	1870,0	អត្រាថែទាំកម្មវិធីប្រចាំឆ្នាំ (%)	95	97,8
			ចំនួនប្រតិបត្តិការប្រចាំឆ្នាំ	450	450
			ការផ្សព្វផ្សាយលិខិតគតិយុត្ត		
			អត្រានៃការត្រួតពិនិត្យនិងវាយតម្លៃធុរកិច្ច	25	25
			អត្រានៃការចុះក្រុងពិនិត្យនិងវាយតម្លៃគុណភាពកៅស៊ូ	2	2

៤. ទិសដៅ

ឆ្នាំ២០១៩

អនុកម្មវិធី	ដកតាម ពាន់រៀល		
	2018	2019	2019/2018 (%)
សរុបរួម	6620,4	7267,5	109,8
បន្ទុកបុគ្គលិក	2321,0	2430,0	104,7
បុគ្គលិក	913,2	853,3	93,4
ប្រាក់ពីបន្ទុកបុគ្គលិក	2116,2	2114,2	99,9
សរុបរួម	1270,0	1870,0	147,2
១.៥ ជំរុញការអភិវឌ្ឍកៅស៊ូធម្មជាតិប្រកបដោយនិរន្តរភាព	693,5	693,5	100,0
១.៦ ពង្រឹងការរៀបចំ ផែនការ និងអភិបាលកិច្ច	1422,7	1420,7	99,9
១.៧ លើកកម្ពស់គុណភាពពូជកៅស៊ូនិងប្រសិទ្ធភាពគុណភាពលើផលិតផលកៅស៊ូ	1270,0	1870,0	147,2





៤. និសង្ស

ឆ្នាំ២០១៩ អនុកម្មនីតិវិធី១៦

ពង្រឹងការរៀបចំ ការអនុវត្តផែនការ និងអភិបាលកិច្ចអនុវិស័យកៅស៊ូ (៦ចង្កោមសកម្មភាព) គោលបំណង៖ បង្កើនប្រសិទ្ធភាពនៃការរៀបចំ ការអនុវត្តផែនការថវិកា និងការគ្រប់គ្រងអនុវិស័យកៅស៊ូ

ចង្កោមសកម្មភាព	ថវិកា (លាន)		សុចនាករក្នុងឆ្នាំ	
	២០១៨	២០១៩	២០១៨	២០១៩
១. តាមដានវឌ្ឍនភាពនៃការអនុវត្ត ចង្កោមសកម្មភាព	90,9	102,2	ចំនួនសិក្ខាភាគ ចំនួនចុះ	01(លើក) 08 08
២. តាមដាននិងវាយតម្លៃការអនុវត្តកម្មវិធី វិនិយោគសម្បទានដល់អ្នកចិញ្ចឹម អនុវិស័យកៅស៊ូ	195,1	184,2	ចំនួនចុះ	11 11
៣. គ្រប់គ្រងនិងតម្រូវការ រដ្ឋបាល	1024,0	1031,2	ចំនួនសិក្ខាភាគ	02(លើក) 85

៤. និសង្ស

ឆ្នាំ២០១៩ អនុកម្មនីតិវិធី១៥

ជំរុញការអភិវឌ្ឍកៅស៊ូធម្មជាតិ (៤ចង្កោមសកម្មភាព) គោលបំណង៖ បង្កើននិរន្តរភាពកៅស៊ូធម្មជាតិ ដើម្បីចូលរួមចំណែកកាត់បន្ថយភាពក្រីក្រ

ចង្កោមសកម្មភាព	ថវិកា (លាន)		សុចនាករក្នុងឆ្នាំ	
	២០១៨	២០១៩	២០១៨	២០១៩
១. ផ្តល់បច្ចេកទេសដល់កៅស៊ូដល់សិក្ខាភាគ កៅស៊ូស្រូវសាវនិងមន្ត្រីបង្គោល	315,4	338,6	ចំនួនសិក្ខាភាគ ចំនួនមន្ត្រីបង្គោល	815 848 35 40
២. ពង្រឹងនិងចងក្រងសហគមន៍សិក្ខា កៅស៊ូស្រូវសាវ	171,4	148,2	ចំនួនសហគមន៍ ពង្រឹង ចំនួនសហគមន៍ ចងក្រង	6 5 7 3 3
៣. ផ្សព្វផ្សាយនិងបណ្តុះបណ្តាល បច្ចេកទេសកែច្នៃផលិតផលកៅស៊ូ	94,4	94,4	ចំនួនប្រតិបត្តិករ ចំនួនកសិករ	500 521
៤. ផ្សព្វផ្សាយនិងបណ្តុះបណ្តាល ពីចង្កោមកៅស៊ូ	112,3	112,3	ចំនួនកសិករ ចំនួនប្រតិបត្តិករ	350 350 2160 2160

៤. និសង្ស

ឆ្នាំ២០១៩ អនុកម្មនីតិវិធី១៧

លើកកម្ពស់គុណភាពពូជកៅស៊ូនិងប្រសិទ្ធភាពគុណភាពផលិតផលកៅស៊ូកម្ពុជា (៣ចង្កោមសកម្មភាព) គោលបំណង៖ ធ្វើឱ្យមានប្រសិទ្ធភាពខ្ពស់ពូជកៅស៊ូ បន្តិចបន្តួចនិងការប្រែប្រួលអាកាសធាតុ និង ធ្វើឱ្យផលិតផលកៅស៊ូកម្ពុជាមានតម្លៃខ្ពស់លើទីផ្សារអន្តរជាតិ

ចង្កោមសកម្មភាព	ថវិកា (លានរៀល)		សុចនាករ	
	២០១៨	២០១៩	២០១៨	២០១៩
១. ការអភិវឌ្ឍនិងអភិវឌ្ឍន៍ពូជ កៅស៊ូ ហើយនិងការសិក្សា អនុវត្តកសិកម្មប្រកួតប្រជែង ជាតិ និងថែទាំកៅស៊ូ	572,8	600,0	ចំនួនសិក្ខាភាគ	19 19
			ចំនួនប្រតិបត្តិករ	53 53
			ចំនួនប្រជុំ ក្រុមការងារ	5 5
			អនុសាសន៍ប្រើប្រាស់ដី (ហិកតា)	20 20
			អនុសាសន៍ប្រើប្រាស់ស្រូវ (ហិកតា)	12 12
តាមដានថវិកាផលិតផល	220,4	220,4		

៤. និសង្ស

ឆ្នាំ២០១៩ អនុកម្មនីតិវិធី១៦

ពង្រឹងការរៀបចំ ការអនុវត្តផែនការ និងអភិបាលកិច្ចអនុវិស័យកៅស៊ូ គោលបំណង៖ បង្កើនប្រសិទ្ធភាពនៃការរៀបចំ ការអនុវត្តផែនការថវិកា និងការគ្រប់គ្រងអនុវិស័យកៅស៊ូ

ចង្កោមសកម្មភាព	ថវិកា (លាន)		សុចនាករក្នុងឆ្នាំ	
	២០១៨	២០១៩	២០១៨	២០១៩
៤. ប្រជុំរៀបចំនិងផ្សព្វផ្សាយលើទិស បង្កើននិរន្តរភាពកៅស៊ូ អនុវិស័យកៅស៊ូ	102,8	92,9	ចំនួនប្រតិបត្តិករ ចំនួនប្រជុំ ក្រុមការងារ	450 450 28 26
៥. បណ្តុះបណ្តាលសមត្ថភាព ជំនាញដល់ប្រតិបត្តិករកៅស៊ូ	9,9	10,2	ចំនួនសិក្ខាភាគ	40 40



34

៤. ទិសដៅ

ការធ្វើម៉ូដែល



The method used for production and tappable area forecast: Vintage model

33

៤. ទិសដៅ

ឆ្នាំ២០១៩ អនុកម្មវិធីទី១.៧

លើកកម្ពស់គុណភាពពូជកៅស៊ូ និងប្រសិទ្ធភាពផលិតផលកៅស៊ូកម្ពុជា

ចង្កោមសកម្មភាព	ថវិកា (លានរៀល)		សុចនាករ	
	2018	2019	ចំណុចដៅ	សម្រេចបាន
២. ការសិក្សានិងអភិវឌ្ឍន៍វិធីសាស្ត្រប្រមូលផលប្រកបដោយប្រសិទ្ធភាព និងការពង្រឹងគុណភាពផលិតផលកៅស៊ូ	255.0	255.0	2	2
៣. គាំទ្រលើដំណើរការពិសោធន៍ស្រាវជ្រាវ	442.2	1015.0	2	2

36

៤. ទិសដៅ

ការធ្វើម៉ូដែល

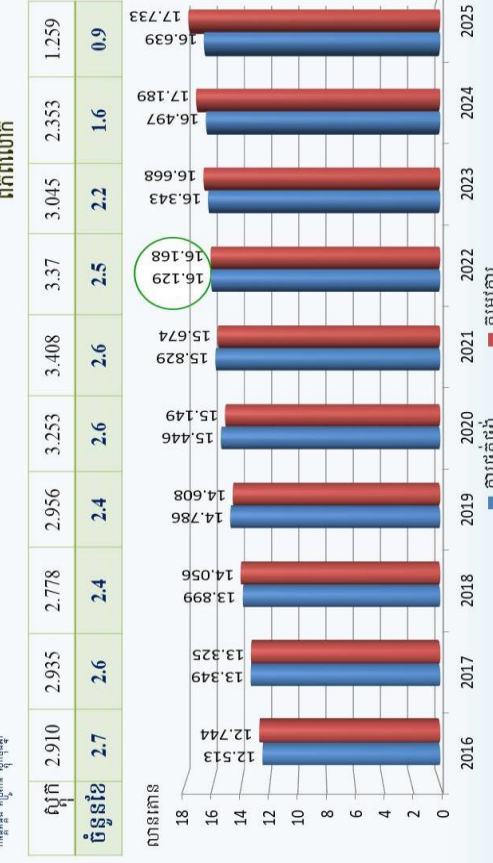

35

៤. ទិសដៅ

ការធ្វើម៉ូដែល





បើនៅជាមួយស្តេចបាច់ ស្តេចទេវនេះអាចមានតម្លៃដូចស្តេចដែរ

### ស្នេហាអគុណ



### ៥. សន្និដ្ឋាន

- កៅស៊ូធម្មជាតិនៅតែជាដំណាំយុទ្ធសាស្ត្រសំខាន់ រួមចំណែកក្រោសិកម្មភាព ដីភោគសេវនៅតែបម្រើការងារប្រជាពលរដ្ឋកម្ពុជា ពិសេសនៅតាមតំបន់ជនបទ
- ភាពជោគជ័យនៃការអភិវឌ្ឍឧស្សាហកម្មកៅស៊ូធម្មជាតិ អាចសម្រេចបាន លុះត្រាតែមានការចូលរួមពីស្ថាប័នរដ្ឋ ដៃគូឯកជនពិសេសសកម្មភាពកៅស៊ូ គ្រួសារ វិនិយោគិន និងដៃគូអភិវឌ្ឍន៍។



# រូបថត



**រូបថតស្តីពីសកម្មភាពថ្នាក់ដឹកនាំអគ្គនាយកដ្ឋានកៅស៊ូនិងថ្នាក់ដឹកនាំ  
ក្រសួងកសិកម្ម រុក្ខាប្រមាញ់ និងនេសាទ**





រូបថតស្តីពីសកម្មភាពថ្នាក់ដឹកនាំអគ្គនាយកដ្ឋានកេរ្តិ៍ស៊ីនិងថ្នាក់ដឹកនាំ  
ក្រសួងកសិកម្ម រុក្ខាប្រមាញ់ និងនេសាទ ( ត )





រូបថតស្តីពីសកម្មភាពនាយកដ្ឋានរដ្ឋបាលនិងនីតិកម្ម





រូបថតស្តីពីសកម្មភាពនាយកដ្ឋានអភិវឌ្ឍន៍កៅស៊ូ







រូបថតស្តីពីសកម្មភាពនាយកដ្ឋានផែនការ ហិរញ្ញវត្ថុ និងស្ថិតិ





ប្រថងស្តីពីសកម្មភាពនាយកដ្ឋានកេរ្តិ៍ច្នៃផលិតផលកេរ្តិ៍





រូបថតស្តីពីសកម្មភាពនាយកដ្ឋានទីផ្សារនិងសហប្រតិបត្តិការអន្តរជាតិ





របៀបវារៈសិក្សាស្រាវជ្រាវកៅស៊ូកម្ពុជា





របៀបវារៈសិក្សាស្រាវជ្រាវកៅស៊ូកម្ពុជា





---

**ឯកសារយោង**

1. Aravidan(2019), Agri Business: Recovery in rubber price unlikely in 2019 due to unfavourable demand-supplyfundamentals . Businessline, Updated on January 04,2019.

**កៅស៊ូធម្មជាតិ គឺជាអ្នកផលិតភាពបៃតង**

Natural rubber is a green produce

**កៅស៊ូធម្មជាតិ គឺជាមិត្តលិខិតស្តីទូទៅជាមួយបរិស្ថាន**

Natural rubber is environmental friendly

**កៅស៊ូធម្មជាតិ គឺជាផ្នែកមួយចាំបាច់នៃជីវិតប្រចាំថ្ងៃរបស់យើង**

Natural rubber is an indispensable part of our daily life

**កៅស៊ូធម្មជាតិ ជួយទ្រទ្រង់ជីវភាពរស់នៅរបស់អ្នកផលិតនិងអ្នកប្រើប្រាស់**

Natural rubber sustains livelihood of both producers and consumers