



ព្រះរាជាណាចក្រកម្ពុជា
ជាតិ សាសនា ព្រះមហាក្សត្រ

អគ្គនាយកដ្ឋានកៅស៊ូ
General Directorate of Rubber

របាយការណ៍ ស្តីពី

លទ្ធផលការងារឆ្នាំ២០២០ និងលើកទិសដៅ ការងារឆ្នាំ២០២១ របស់អគ្គនាយកដ្ឋានកៅស៊ូ





មាតិកា

១. សេចក្តីផ្តើម ១

 ១.១ ប្រវត្តិកៅស៊ូធម្មជាតិ..... ១

 ១.២ ផលប្រយោជន៍កៅស៊ូធម្មជាតិ ២

 ១.៣ ស្ថានភាពកៅស៊ូធម្មជាតិលើពិភពលោកក្នុងឆ្នាំ២០២០ ២

 ១.៤ ថ្លៃកៅស៊ូធម្មជាតិនិងប្រេងឆៅ..... ៣

 ១.៥ សេណារីយ៉ោកៅស៊ូធម្មជាតិឆ្នាំ២០២១ ៤

២. លទ្ធផលការងារសំខាន់ៗ ក្នុងឆ្នាំ២០២០ ៥

 ២.១ ការងាររដ្ឋបាលនិងនីតិកម្ម ៥

 ២.១.១ ការងាររដ្ឋបាលនិងបុគ្គលិក..... ៥

 ២.១.២ ការងារនីតិកម្ម..... ៦

 ២.១.៣ ការងារបណ្តុះបណ្តាល ផ្សព្វផ្សាយ និងសិក្ខាសាលា ៦

 ២.២ ការងារផែនការនិងហិរញ្ញវត្ថុ ៨

 ២.២.១ ការងារផែនការ..... ៨

 ២.២.២ ការងារហិរញ្ញវត្ថុ ១០

 ២.៣ ការងារអភិវឌ្ឍន៍កៅស៊ូ ១២

 ២.៣.១ ស្ថិតិផ្ទៃដី ផលិតផល និងការនាំចេញកៅស៊ូ..... ១២

 ២.៣.២ ស្ថិតិរោងចក្រ សិប្បកម្មកែច្នៃផលិតផលកៅស៊ូ ១៤

 ២.៤ ការងារពិសោធន៍និងស្រាវជ្រាវ ១៥

 ២.៥ ការងារសហប្រតិបត្តិការអន្តរជាតិ ១៧

 ២.៥.១ សមាគមបណ្តាប្រទេសផលិតកៅស៊ូធម្មជាតិ ១៧

 ២.៥.២ ក្រុមប្រឹក្សាស្រាវជ្រាវនិងអភិវឌ្ឍន៍កៅស៊ូអន្តរជាតិ ១៨

 ២.៥.៣ កិច្ចសហប្រតិបត្តិការជាមួយសាធារណរដ្ឋប្រជាមានិតចិន ១៨

 ២.៥.៤ មជ្ឈមណ្ឌលសហប្រតិបត្តិការអន្តរជាតិស្រាវជ្រាវកសិកម្ម សម្រាប់ការអភិវឌ្ឍ ១៩

 ២.៥.៥ ទីភ្នាក់ងារបារាំងសម្រាប់ការអភិវឌ្ឍន៍ ១៩

 ២.៥.៦ អង្គការមូលនិធិសកលសម្រាប់ធម្មជាតិ ប្រចាំព្រះរាជាណាចក្រកម្ពុជា..... ២០

 ២.៥.៧ អង្គការ OXFAM កម្ពុជា ២០

 ២.៥.៨ ក្រុមអ្នកស្រាវជ្រាវឯករាជ្យនៃសាកលវិទ្យាល័យលីយ៉ែហ្សូ ប្រទេសបែលហ្ស៊ិកនិងសាកលវិទ្យាល័យ
 ភូមិន្ទកសិកម្ម..... ២០

 ២.៥.៩ គម្រោងអភិវឌ្ឍន៍កៅស៊ូក្នុងតំបន់ត្រីកោណអភិវឌ្ឍន៍ កម្ពុជា ឡាវ និងវៀតណាម ២១

៣. បញ្ហាប្រឈម ២១

៤. សន្និដ្ឋាន ២២

៥. ទិសដៅអនុវត្តការងារឆ្នាំ២០២១ ២២

៦. សំណូមពរ..... ២៣



តារាង

តារាងទី១ ៖ ចំនួនមន្ត្រីរាជការតាមកម្រិតជំនាញ..... ៦

តារាងទី២ ៖ លទ្ធផលនៃការអនុវត្តចង្កោមសកម្មភាពឆ្នាំ២០២០..... ៨

តារាងទី៣ ៖ ស្ថិតិផ្ទៃដីកៅស៊ូក្នុងឆ្នាំ២០២០ (ហិកតា) ១២

តារាងទី៤ ៖ កម្មវិធីសន្តិសីទ កិច្ចប្រជុំ និងសន្និបាតរបស់សមាគម ANRPC ក្នុងឆ្នាំ២០២០..... ១៧

ដ្យាក្រាម

ដ្យាក្រាមទី១ ៖ ការប្រៀបធៀបថវិកាអនុម័តឆ្នាំ២០១៩និង២០២០..... ១១

ដ្យាក្រាមទី២ ៖ ការប្រៀបធៀបថវិកាអនុវត្តនិងថវិកាអនុម័ត ឆ្នាំ២០១៦-២០២០ ១១

ដ្យាក្រាមទី៣ ៖ អត្រាភាគរយ(%)នៃប្រភេទផ្ទៃដីចម្ការកៅស៊ូក្នុងឆ្នាំ២០២០..... ១២

ដ្យាក្រាមទី៤ ៖ ទំហំប្រភេទផ្ទៃដីកៅស៊ូ ឆ្នាំ២០១៦-២០២០..... ១៣

ដ្យាក្រាមទី៥ ៖ ផ្ទៃដីកៅស៊ូចៀរជ័រ ថែទាំ និងសរុប ឆ្នាំ២០១៦-២០២០ ១៣

ដ្យាក្រាមទី៦ ៖ ផលិតផលនិងការនាំចេញកៅស៊ូធម្មជាតិ ឆ្នាំ២០១៦-២០២០..... ១៤

ដ្យាក្រាមទី៧ ៖ រោងចក្រ សិប្បកម្មកែច្នៃជ័រនិងឈើកៅស៊ូ ២០១៦ -២០២០ ១៥

ដ្យាក្រាមទី៨ ៖ អត្រាគុណភាពកៅស៊ូល្អ (CSR L, CSR 5, CSR 10) ឆ្នាំ២០១៦-២០២០..... ១៥

ឧបសម្ព័ន្ធ

ឧបសម្ព័ន្ធទី១ ៖ រចនាសម្ព័ន្ធអគ្គនាយកដ្ឋានកៅស៊ូ..... ២៥

ឧបសម្ព័ន្ធទី២ ៖ របាយការណ៍ប្រមូលចំណូលថវិកាឆ្នាំ២០២០..... ២៦

ឧបសម្ព័ន្ធទី៣ ៖ លទ្ធផលនៃការអនុវត្តចង្កោមសកម្មភាពថវិកាកម្មវិធីឆ្នាំ២០២០..... ២៧

ឧបសម្ព័ន្ធទី៤ ៖ គោលដៅនៃការអនុវត្តចង្កោមសកម្មភាពថវិកាកម្មវិធីឆ្នាំ២០២១ ២៩

ឧបសម្ព័ន្ធទី៥ ៖ ស្ថិតិដំណាំកៅស៊ូកម្ពុជាឆ្នាំ២០២០ ៣១

ឧបសម្ព័ន្ធទី៦ ៖ ស្ថិតិផ្ទៃដីកៅស៊ូសម្បទានដីសេដ្ឋកិច្ចឆ្នាំ២០២០ ៣៦

ឧបសម្ព័ន្ធទី៧ ៖ ស្ថិតិផ្ទៃដីអតីតចម្ការកៅស៊ូរដ្ឋនិងវិទ្យាស្ថានស្រាវជ្រាវកៅស៊ូកម្ពុជា (វិសកក) ឆ្នាំ២០២០ ៤០

ឧបសម្ព័ន្ធទី៨ ៖ តារាងផ្ទៃដីដាំដុះកៅស៊ូតាមឆ្នាំនីមួយៗគិតត្រឹមឆ្នាំ២០២០ (ហិកតា) ៤១

ឧបសម្ព័ន្ធទី៩ ៖ ស្ថិតិផ្ទៃដីកៅស៊ូគ្រួសារឆ្នាំ២០២០ ៤៥

ឧបសម្ព័ន្ធទី១០ ៖ ស្ថិតិផ្ទៃដីកៅស៊ូលម្អិតតាមខេត្តឆ្នាំ២០២០ ៤៦

ឧបសម្ព័ន្ធទី១១ ៖ តារាងសម្បទានដីសេដ្ឋកិច្ចបែងចែកតាមប្រភេទវិនិយោគិន ឆ្នាំ២០២០ ៥១

ឧបសម្ព័ន្ធទី១២ ៖ ស្ថិតិផ្ទៃដីកៅស៊ូក្នុងក្រុមហ៊ុនសម្បទានដីសេដ្ឋកិច្ចតាមពូជនីមួយៗ ៥២

ឧបសម្ព័ន្ធទី១៣ ៖ ស្ថិតិផ្ទៃដីកៅស៊ូធម្មជាតិពីឆ្នាំ២០១០ដល់២០២០..... ៥៦

ឧបសម្ព័ន្ធទី១៤ ៖ ស្ថិតិ ផ្ទៃដី ផលិតផល និងការនាំចេញកៅស៊ូធម្មជាតិ ឆ្នាំ១៩៨០-២០២០ ៥៧

ឧបសម្ព័ន្ធទី១៥ ៖ ស្ថានភាពការងារអាជីវកម្ម ផលិតកម្ម និងនីហរវណកម្មកៅស៊ូឆ្នាំ២០២០ ៥៨

ឧបសម្ព័ន្ធទី១៦ ៖ ស្ថិតិផលិតផលនិងការនាំចេញកៅស៊ូធម្មជាតិពីឆ្នាំ២០១០ដល់ឆ្នាំ២០២០ ៥៩

ឧបសម្ព័ន្ធទី១៧ ៖ ស្ថិតិរោងចក្រ សិប្បកម្មកែច្នៃជ័រនិងឈើកៅស៊ូឆ្នាំ២០២០ ៦០



បទបង្ហាញ

លទ្ធផលការងារឆ្នាំ២០២០ និងទិសដៅការងារឆ្នាំ២០២១ របស់អគ្គនាយកដ្ឋានកៅស៊ូ..... ៦១

វឌ្ឍនភាពការងារឆ្នាំ២០២០ និងទិសដៅអនុវត្តការងារឆ្នាំ២០២១ របស់វិទ្យាស្ថានស្រាវជ្រាវកៅស៊ូកម្ពុជា..... ៧០

រូបថត

រូបថតស្តីពីសកម្មភាពថ្នាក់ដឹកនាំអគ្គនាយកដ្ឋានកៅស៊ូ ៧៧

រូបថតស្តីពីសកម្មភាពនាយកដ្ឋានរដ្ឋបាលនិងនីតិកម្ម ៧៩

រូបថតស្តីពីសកម្មភាពនាយកដ្ឋានអភិវឌ្ឍន៍កៅស៊ូ..... ៨០

រូបថតស្តីពីសកម្មភាពនាយកដ្ឋានផែនការ ហិរញ្ញវត្ថុ និងស្ថិតិ ៨១

រូបថតស្តីពីសកម្មភាពនាយកដ្ឋានកែច្នៃផលិតផលកៅស៊ូ ៨២

រូបថតស្តីពីសកម្មភាពនាយកដ្ឋានទីផ្សារនិងសហប្រតិបត្តិការអន្តរជាតិ ៨៣

រូបថតស្តីពីសកម្មភាពវិទ្យាស្ថានស្រាវជ្រាវកៅស៊ូកម្ពុជា ៨៤



របាយការណ៍

ស្តីពី

លទ្ធផលការងារឆ្នាំ២០២០ និងលើកទិសដៅ ការងារឆ្នាំ២០២១ របស់អគ្គនាយកដ្ឋានកៅស៊ូ

១. សេចក្តីផ្តើម

១.១ ប្រវត្តិកៅស៊ូធម្មជាតិ

- ១- ដំណាំកៅស៊ូត្រូវបានដាំជាលើកដំបូងក្នុងប្រវត្តិសាស្ត្រកម្ពុជានាឆ្នាំ១៩១០ ដោយលោក ប៊ូ យ៉ា (Boulliard) ជនជាតិបារាំង នៅក្នុងស្រុកព្រៃនប់ ខេត្តកំពត (បច្ចុប្បន្នខេត្តព្រះសីហនុ) លើផ្ទៃដីជាង ១៥០ហិកតា បន្ទាប់មកស្ថិតនៅក្នុងស្រុកកំពង់ស្វាយ ខេត្តកំពង់ធំ មានចម្ការកៅស៊ូមួយទៀតបានធ្វើការដាំដុះលើផ្ទៃដី ១២០ហិកតា និងបានធ្វើអាជីវកម្មលើផ្ទៃដីចំនួន ៨០ហិកតា។ មកដល់ឆ្នាំ១៩២១ ទើបចម្ការកៅស៊ូមានលក្ខណៈឧស្សាហកម្ម ទ្រង់ទ្រាយធំ បានបង្កើតឡើងដោយក្រុមហ៊ុនវិនិយោគរបស់បារាំងធំៗចំនួន៥ នៅលើដីក្រហមបាសាល់នៅ ខេត្តកំពង់ចាម (ត្បូងឃ្មុំ) ខេត្តក្រចេះ និងខេត្តរតនគិរី លើផ្ទៃដីទំហំជាង ៥០ ០០០ហិកតា។ រហូតមកដល់ឆ្នាំ ១៩៦៩ ដំណាំកៅស៊ូនៅកម្ពុជាបានពង្រីកផ្ទៃដីបានជាង ៦៤ ០០០ហិកតា ក្នុងនោះផ្ទៃដីប្រមូលផលមានជាង ៣៩ ០០០ហិកតា ដោយទទួលបានផលិតផលកៅស៊ូជាង ៥០ ០០០តោន សម្រាប់ការប្រើប្រាស់នៅក្នុងស្រុក និងការនាំចេញ។ នៅជំនាន់នោះកៅស៊ូកម្ពុជាត្រូវបានអន្តរជាតិទទួលស្គាល់ថាជាប្រទេសដែលមានចម្ការកៅស៊ូ ល្អ មានទិន្នផលខ្ពស់ និងផលិតផលកៅស៊ូប្រកបដោយគុណភាពល្អនៅក្នុងតំបន់អាស៊ី។
- ២- ចាប់តាំងពីឆ្នាំ១៩៧០មក ដោយសារសង្គ្រាមស៊ីវិលក្នុងស្រុក ជាពិសេសដំណាក់កាលចុងក្រោយស្ថិតក្រោម របបគ្រប់គ្រងរបស់ពួកខ្មែរក្រហម រាល់ហេដ្ឋារចនាសម្ព័ន្ធគ្រប់វិស័យត្រូវបានបំផ្លាញស្ទើរដល់បូសគល់ រួមទាំង អាយុជីវិតប្រជាជនរាប់លាននាក់ត្រូវបានទទួលរងគ្រោះមហន្តរាយយ៉ាងធ្ងន់ធ្ងរ ដែលស្ថានភាពចម្ការកៅស៊ូ ត្រូវបានខូចខាតយ៉ាងធ្ងន់ធ្ងរ ហើយជីវិតកម្មករនិងប្រជាជនរាប់លាននាក់ត្រូវបានសម្លាប់។
- ៣- ក្រោយថ្ងៃរំដោះ៧មករា ឆ្នាំ១៩៧៩ នៅឆ្នាំ១៩៨០ រដ្ឋាភិបាលបានរៀបចំដាក់ឱ្យដំណើរការស្តារនិងធ្វើអាជីវកម្ម ចម្ការកៅស៊ូចាស់ៗ ដែលនៅសេសសល់ឡើងវិញ រហូតមកដល់បច្ចុប្បន្ន។ ក្នុងគោលបំណងប្រែក្លាយកម្ពុជា ទៅជាប្រទេសផលិតករកៅស៊ូដ៏មានសក្តានុពលនៅក្នុងតំបន់ និងជាប្រទេសផ្គត់ផ្គង់ផលិតផលកៅស៊ូមួយ ចំណែក ចូលទៅក្នុងទីផ្សារពិភពលោក រាជរដ្ឋាភិបាលបានដាក់ចេញនូវសេចក្តីប្រកាសស្តីពីការអភិវឌ្ឍដំណាំ កៅស៊ូគ្រួសារនៅកម្ពុជា ព្រមទាំងបានផ្តល់សម្បទានដីសេដ្ឋកិច្ចសម្រាប់ដំណាំកៅស៊ូដល់វិនិយោគិនក្នុងស្រុក និងបរទេស។ តាំងពីដើមរៀងមក រហូតមកដល់បច្ចុប្បន្ននេះដំណាំកៅស៊ូនៅតែត្រូវបានគេប្រសិទ្ធនាមថាជា “មាសស” និងត្រូវបានរាជរដ្ឋាភិបាលកម្ពុជា យកចិត្តទុកដាក់ខ្ពស់បន្ទាប់ពីផលិតកម្មស្រូវ។ ចាប់តាំងពីឆ្នាំ ១៩៩៣មក រាជរដ្ឋាភិបាលបានធ្វើកំណែទម្រង់អតីតចម្ការកៅស៊ូរដ្ឋទាំង៧ ជាបន្តបន្ទាប់ពីស្វ័យភាពសេដ្ឋកិច្ច មកជាសហគ្រាសសាធារណៈមានលក្ខណៈសេដ្ឋកិច្ចនៅឆ្នាំ១៩៩៩ និងចុងក្រោយបានធ្វើអវិនិយោគឱ្យទៅ ផ្នែកឯកជនគ្រប់គ្រងទាំងស្រុងនៅចុងឆ្នាំ២០០៧-២០០៩។ ទន្ទឹមនឹងការធ្វើឯកជនភាវូបនីយកម្មអតីតចម្ការ កៅស៊ូរដ្ឋ តម្លៃកៅស៊ូនៅលើទីផ្សារអន្តរជាតិបានកើនឡើងខ្ពស់ជាបន្តបន្ទាប់ និងស្របពេលដែលរាជរដ្ឋាភិបាល បានផ្តល់សម្បទានដីសេដ្ឋកិច្ចដល់វិនិយោគិនក្នុងស្រុកនិងបរទេស បានជំរុញឱ្យឧស្សាហកម្មកៅស៊ូធម្មជាតិ នៅកម្ពុជាទាំងចម្ការកៅស៊ូឧស្សាហកម្មនិងចម្ការកៅស៊ូគ្រួសារ បានចាប់ផ្តើមមានសន្ទុះកើនឡើងនិងមានការ វិវឌ្ឍមួយប្រកបដោយថាមពលទាំងនៅក្នុងផ្នែកដាំដុះ ការយកផល និងការនាំចេញផលិតផលកៅស៊ូផងដែរ។



១.២ ផលប្រយោជន៍កៅស៊ូធម្មជាតិ

៤- កៅស៊ូធម្មជាតិ គឺជាដំណាំយុទ្ធសាស្ត្រមួយប្រភេទដែលបានផ្តល់ប្រយោជន៍ជាច្រើនដល់សេដ្ឋកិច្ចជាតិ សង្គម និងបរិស្ថាន ជាពិសេសបានបង្កើនប្រាក់ចំណូលដល់គ្រួសារកសិករ បង្កើតការងារនិងមុខរបរមានស្ថិរភាព នៅតាមតំបន់ជនបទ និងកាត់បន្ថយការធ្វើចំណាកស្រុក។ មិនតែប៉ុណ្ណោះ កៅស៊ូជាវត្ថុធាតុដើម សំខាន់សម្រាប់វិស័យឧស្សាហកម្មផលិតជាមុខទំនិញរាប់ពាន់មុខ សម្រាប់បម្រើតម្រូវការប្រើប្រាស់ប្រចាំថ្ងៃដូចជា៖ សំបកកង់ យានយន្ត សម្ភារក្នុងលំនៅដ្ឋាន ក្នុងផ្នែកវេជ្ជសាស្ត្រ ស្រោមដៃពេទ្យ ស្រោមអនាម័យ ។ល។និង។ល។ និងប្រើជាកំណល់សំណង់អគារ និងស្ថានីយ៍ ទប់ទល់ការដួលរលំដោយសាររញ្ជួយផែនដី ចាក់ក្រាលផ្លូវថ្នល់ ផ្តល់ឈើកៅស៊ូប្រើប្រាស់សម្រាប់សំណង់ ផលិតគ្រឿងសង្ហារឹម ឈើឥន្ធនៈ ចូលរួមចំណែកជួយកាត់បន្ថយការកាប់បំផ្លាញព្រៃឈើធម្មជាតិ ការពារការហូរព្រោះដី និងជាគម្របបែតងឡើងវិញ ក្នុងការចូលរួមថែរក្សាលំនឹងបរិស្ថាន កាត់បន្ថយឧស្ម័នផ្ទះកញ្ចក់ និងរួមចំណែកកាត់បន្ថយការបម្រែបម្រួលអាកាសធាតុ ដែលជាបញ្ហាប្រឈមរបស់ពិភពលោកក្នុងពេលបច្ចុប្បន្ននិងទៅអនាគត។

១.៣ ស្ថានភាពកៅស៊ូធម្មជាតិលើពិភពលោកក្នុងឆ្នាំ២០២០

- ៥- ក្នុងឆ្នាំ២០២០ តាមការព្យាកររបស់សមាគម ANRPC បានឱ្យដឹងថា ផលិតផលកៅស៊ូធម្មជាតិពិភពលោកមានចំនួន ១២,៧៨២លានតោន បានធ្លាក់ចុះក្នុងអត្រា ៧,៧% ធៀបនឹងឆ្នាំ២០១៩ ដែលមានបរិមាណចំនួន ១៣,៨៤១លានតោន។ រីឯតម្រូវការប្រើប្រាស់កៅស៊ូធម្មជាតិក្នុងពិភពលោកមានចំនួន ១២,៨២៧លានតោន បានធ្លាក់ចុះក្នុងអត្រា ៦,៩% ធៀបនឹងឆ្នាំ២០១៩ មានបរិមាណចំនួន ១៣,៧៨៤លានតោន ដែលធ្វើឱ្យបរិមាណតម្រូវការប្រើប្រាស់កៅស៊ូធម្មជាតិ មានចំនួនច្រើនជាងបរិមាណផ្គត់ផ្គង់ក្នុងអត្រា ០,៣% (ANRPC, ខែមករា, ២០២១)។
- ៦- ជំងឺជ្រុះស្លឹក Pestalotiopsis.sp បានធ្វើឱ្យប៉ះពាល់ដល់ចម្ការកៅស៊ូយកផល ប្រមាណ ៥៧៩ ០០០ហិកតាក្នុងនោះ៖ ប្រទេសឥណ្ឌូនេស៊ីប្រមាណ ៣៩០ ០០០ហិកតា ប្រទេសថៃប្រមាណ ១៥០ ០០០ហិកតា ប្រទេសម៉ាឡេស៊ីប្រមាណ ១៩ ០០០ហិកតា និងប្រទេសស្រីលង្កាប្រមាណ ២០ ០០០ ហិកតា។ ជំងឺនេះ បានធ្វើឱ្យទិន្នផលកៅស៊ូធ្លាក់ចុះនិងប៉ះពាល់ដល់សុខភាពដើមកៅស៊ូរយៈពេលប្រហែល ២ឆ្នាំទៅមុខទៀត (ANRPC, ខែវិច្ឆិកា, ២០២០)។
- ៧- ផលិតកម្មកៅស៊ូធម្មជាតិរបស់ប្រទេសទាំងបី (ថៃ ឥណ្ឌូនេស៊ី និងម៉ាឡេស៊ី) ដែលជាសមាជិកក្រុមប្រឹក្សាកៅស៊ូត្រីភាគីអន្តរជាតិ (ITRC) បានធ្លាក់ចុះចំនួន ៨៥៩ ០០០តោន ធៀបនឹងឆ្នាំ២០១៩ ដែលមានចំនួន ៨,៧៣៩ លានតោន នឹងបន្តធ្លាក់ចុះបន្ថែមទៀតរហូតដល់ដើមឆ្នាំ២០២១ ដោយសារតែអាកាសធាតុមិនទៀងទាត់ ការធ្លាក់ចុះសកម្មភាពចៀរជ័រ ការរីករាលដាលនៃជំងឺឆ្លង Covid-19 កង្វះកម្មករចៀរជ័រនៅប្រទេសថៃនិងម៉ាឡេស៊ី និងបញ្ហាជំងឺជ្រុះស្លឹក Pestalotiopsis.sp (ircorubber, ២០២០)។
- ៨- នៅឆ្នាំ២០២០នេះ ការនាំចេញកៅស៊ូសរុបរបស់ប្រទេសទាំងបីបានកើនឡើង ៧០០ ០០០តោន ក្នុងនោះការនាំចេញទៅកាន់ប្រទេសចិនបានកើនឡើង ៤០៤ ៤៧៣តោន ធៀបនឹងឆ្នាំ២០១៩ ដោយសារតែប្រទេសចិនជាអ្នកប្រើប្រាស់កៅស៊ូធម្មជាតិធំជាងគេលើពិភពលោក បានបង្កើនសកម្មភាពសេដ្ឋកិច្ចរបស់ខ្លួនបន្ទាប់ពីបានបិទប្រទេសដោយសារជំងឺ Covid-19 និងបានជំរុញឱ្យមានការប្រើប្រាស់យានយន្តក្នុងស្រុក (ircorubber, ២០២០)។



៩- ក្នុងឆ្នាំ២០២០ ស្ថានភាពកៅស៊ូធម្មជាតិមានការវិវត្ត ស្របគ្នាទៅនឹងកំណើនសេដ្ឋកិច្ចពិភពលោក ដោយសារការរីករាលដាលនៃជំងឺឆ្លង Covid-19 បានជះឥទ្ធិពលយ៉ាងធ្ងន់ធ្ងរដល់សេដ្ឋកិច្ចពិភពលោកនិងតម្រូវការកៅស៊ូដែលធ្វើឱ្យប៉ះពាល់ដល់ខ្សែច្រវាក់ផ្គត់ផ្គង់និងរំញោចទីផ្សារ។ ក្រៅពីនោះ តម្លៃប្រេងនៅបានធ្លាក់ចុះដោយសារតែតម្រូវការថយ ពិសេសតម្រូវការពីប្រទេសចិន។ លើសពីនេះទៅទៀត ភាពរឹងមាំនៃតម្លៃប្រាក់បាតរបស់ថៃបានធ្វើឱ្យថ្លៃកៅស៊ូនៅប្រទេសថៃឡើងខ្ពស់ ធៀបនឹងប្រទេសដទៃទៀត (TRA President View, ២០២០) ។

១.៤ ថ្លៃកៅស៊ូធម្មជាតិនិងប្រេងនៅ

១០- ក្នុងឆ្នាំ២០២០ ថ្លៃកៅស៊ូធម្មជាតិបានកើនឡើងបន្តិចនៅលើទីផ្សារក្នុងស្រុកតាមប្រទេសនានា បើទោះបីជានៅមានព្រឹត្តិការណ៍មិនច្បាស់លាស់ និងមិនអាចទាយទុកបាន រួមទាំងការធ្លាក់ចុះតម្លៃប្រាក់ដុល្លារអាមេរិកនិងនិន្នាការកើនឡើងនៃតម្លៃប្រេងនៅបានផ្តល់ភាពអំណោយផលដល់ថ្លៃកៅស៊ូនៅលើទីផ្សារ។ កត្តាដែលមានឥទ្ធិពលលើថ្លៃកៅស៊ូទាំងនៅទីផ្សារទិញលក់តាមកិច្ចសន្យានិងទីផ្សារក្នុងស្រុកនៅក្នុង ឆ្នាំ២០២០ ដោយសារតែព្រឹត្តិការណ៍និងភូមិសាស្ត្រនយោបាយសកលលោករួមមាន៖ (១) រលកទី២នៃការឆ្លងរាលដាលជំងឺ Covid-19 ជាពិសេសនៅសហរដ្ឋអាមេរិកនិងតំបន់អឺរ៉ុប (២) លទ្ធផលជោគជ័យនៃការផលិតវ៉ាក់សាំងប្រឆាំងជំងឺ Covid-19 (៣) លទ្ធផលនៃការបោះឆ្នោតជ្រើសរើសប្រធានាធិបតីនៅសហរដ្ឋអាមេរិក (៤) ការធ្លាក់ចុះតម្លៃប្រាក់ដុល្លារធៀបនឹង រូបិយបណ្ណនៃបណ្តាប្រទេសផ្សេងៗ និង(៥) ការកើនឡើងនៃតម្លៃប្រេងនៅ (ANRPC, ២០២០)។

១១- នៅក្នុងឆ្នាំ២០២០ ថ្លៃទឹកជ័រខាប់នៅទីផ្សារគូឡាឡាំពួរបានកើនឡើង៦% ដែលមានថ្លៃជាមធ្យមក្នុងរង្វង់ ១ ១៧៤ ដុល្លារសហរដ្ឋអាមេរិក/តោន ធៀបនឹងឆ្នាំ២០១៩ ដែលមានថ្លៃត្រឹមតែ ១ ១០៧ដុល្លារសហរដ្ឋអាមេរិក/តោន។ ចំពោះ កៅស៊ូសន្លឹក RSS-3 នៅទីផ្សារបាងកកក៏បានកើនឡើង២,២% ដែលមានថ្លៃជាមធ្យមក្នុងរង្វង់ ១ ៧០៤ ដុល្លារសហរដ្ឋអាមេរិក/តោន ធៀបនឹងឆ្នាំ២០១៩ ដែលមានថ្លៃត្រឹមតែ ១ ៦៦៧ដុល្លារសហរដ្ឋអាមេរិក/តោន ប៉ុន្តែ RSS-4 នៅទីផ្សារកូឡាមបានធ្លាក់ចុះ៤% ដែលមានថ្លៃជាមធ្យមក្នុងរង្វង់ ១ ១១៩ដុល្លារសហរដ្ឋអាមេរិក/តោន។ ចំពោះ ថ្លៃកៅស៊ូជុំ STR-20 និង SMR-10 បានធ្លាក់ចុះរៀងគ្នា ៦,៤% និង ៧% ដែលមានថ្លៃមធ្យមក្នុងរង្វង់ ១ ៣៦៩ដុល្លារសហរដ្ឋអាមេរិក/តោន និង ១ ៣១៧ដុល្លារសហរដ្ឋអាមេរិក/តោន ធៀបទៅនឹងឆ្នាំ២០១៩ (ANRPC, ២០២០)។

១២- ឆ្នាំ២០២០ អង្គការ OPEC Plus បានព្រមព្រៀងបង្កើនទិន្នផលប្រេង ២លានប៉ារ៉ែល/ថ្ងៃ ឬប្រហែល ២% នៃការប្រើប្រាស់ពិភពលោក បន្ទាប់ពីការផ្គត់ផ្គង់ត្រូវបានកាត់បន្ថយ។ ក្រុមអ្នកវិភាគនិងពាណិជ្ជករ រំពឹងថានៅឆ្នាំ២០២១ អង្គការនៃបណ្តាប្រទេសនាំចេញប្រេង (OPEC) និងសម្ព័ន្ធមិត្តរួមទាំងប្រទេសរុស្ស៊ី ដែលជាក្រុម OPEC Plus នឹងពន្យារពេលបង្កើនទិន្នផលប្រេងដែលបានគ្រោងទុកនៅឆ្នាំ២០២១ ដោយសារតែរលកលើកទី២នៃ Covid-19 ដែលបានធ្វើឱ្យប៉ះពាល់ដល់តម្រូវការប្រេងពិភពលោក។ អតិរេកទីផ្សារប្រេងនៅ អាចនឹងកើនឡើងពីបរិមាណ ១,៥លាន ទៅ ៣លានប៉ារ៉ែល ក្នុងអំឡុងឆមាសទី១ ឆ្នាំ២០២១ ប្រសិនបើអង្គការ OPEC Plus មិនបានពង្រីកការកាត់បន្ថយ (ANRPC, ២០២០) ។

១៣- ក្នុងឆ្នាំ២០២០ តម្លៃប្រេងនៅជាមធ្យម ប្រមាណ ៥០ដុល្លារ/ប៉ារ៉ែល ក្នុងខែធ្នូ កើនឡើង ៧ដុល្លារ/ប៉ារ៉ែល ធៀបនឹងខែវិច្ឆិកា។ ថ្លៃប្រេងបានបង្ហាញនូវនិន្នាការកើនឡើងស្របពេលទៅនឹងការបង្កើតបាននូវវ៉ាក់សាំងប្រឆាំងនឹងជំងឺ Covid-19 ឆ្លើយតបទៅនឹងការងើបឡើងវិញនៃសេដ្ឋកិច្ចនៅក្នុងឆ្នាំ២០២១។ លើសពីនេះទៀត ការប្តេជ្ញាចិត្តរបស់អង្គការ OPEC plus និងសម្ព័ន្ធមិត្តរបស់ខ្លួន ក្នុងការកាត់បន្ថយផលិតកម្មប្រេងពីបរិមាណ ២លានប៉ារ៉ែលក្នុងមួយថ្ងៃ មកត្រឹម០,៥ប៉ារ៉ែលក្នុងមួយថ្ងៃ នៅខែមករា ឆ្នាំ២០២១ និងការពិនិត្យឡើងវិញនូវ



ផលិតកម្មប្រេងប្រចាំខែរបស់ពួកគេ ផ្អែកលើតម្រូវការទីផ្សារពិភពលោក។ ផ្អែកតាមការព្យាកររបស់រដ្ឋបាល ព័ត៌មានថាមពលសហរដ្ឋអាមេរិក ផលិតកម្មប្រេងនៅរបស់ អង្គការ OPEC ជាមធ្យមនឹង ផលិតបាន ២៥,៧ លានប៉ារ៉ែលក្នុងមួយថ្ងៃ នៅក្នុងត្រីមាសទី១ ឆ្នាំ២០២១ ធ្លាក់ចុះ ១,៧លានប៉ារ៉ែលក្នុងមួយថ្ងៃ ពីការព្យាករ ថាមពលរយៈពេលខ្លី កាលពីខែវិច្ឆិកា (ANRPC, ខែធ្នូ, ២០២០)។

១.៥ សេណារីយ៉ោកៅស៊ូធម្មជាតិឆ្នាំ២០២១

- ១៤- ក្នុងកិច្ចប្រជុំលើកទី៣៤ របស់ក្រុមប្រឹក្សាកៅស៊ូត្រីភាគីអន្តរជាតិ (ITRC) ឆ្នាំ២០២០ បានលើកឡើងអំពីបញ្ហា សំខាន់ រួមមាន៖ (១) យល់ព្រមបង្កើតក្រុមប្រឹក្សាកៅស៊ូអាស៊ាន (ARCO) (២) សហការក្នុងការអនុវត្តគម្រោង គ្រប់គ្រងលើការផ្គត់ផ្គង់កៅស៊ូ ដោយបានកំណត់គោលដៅដល់ឆ្នាំ២០២៥ ក្នុងនោះ៖ ប្រទេសថៃចំនួន ៤,២៥៨លានតោន ឥណ្ឌូនេស៊ីចំនួន ៣,៦៧១លានតោន និងម៉ាឡេស៊ីចំនួន ១,៧៨៦លានតោន (៣) យល់ ព្រមបង្កើនការប្រើប្រាស់កៅស៊ូធម្មជាតិនៅក្នុងស្រុកតាមបណ្តាប្រទេសជាសមាជិក ITRC (៤) យល់ព្រមចុះ ហត្ថលេខាលើអនុស្សនៈនៃការយោគយល់គ្នាស្តីពី “Rubberized Road” (៥) យល់ព្រមសិក្សាពីផលប៉ះពាល់ នៃជំងឺ Covid-19 លើឧស្សាហកម្មកៅស៊ូធម្មជាតិនិងកិច្ចខិតខំប្រឹងប្រែងរបស់រដ្ឋាភិបាលនៃប្រទេសទាំងបី ទាំងនៅមុនពេល អំឡុងពេលមាន និងក្រោយពេលមានការរាតត្បាតនៃជំងឺ Covid-19 (៦) យល់ព្រមសិក្សា អំពីនិរន្តរភាពក្នុងឧស្សាហកម្មកៅស៊ូធម្មជាតិ និង(៧) យល់ព្រមបង្កើតគណៈកម្មាធិការ AD-Hoc ដើម្បីវាយ តម្លៃការអនុវត្តកន្លងមកនិងដំណើរឆ្ពោះទៅមុខនៃ ITRC និងសហគមកៅស៊ូអន្តរជាតិ (IRCO) (TRA President View, ២០២០)។
- ១៥- ការព្យាករអំពីការផ្គត់ផ្គង់កៅស៊ូធម្មជាតិពិភពលោក ដោយផ្អែកលើនិន្នាការដាំដុះ ការប្រែប្រួលនៃផ្ទៃដីចម្ការ យកផល និងទិន្នផលជាមធ្យមរបស់បណ្តាប្រទេសនានា ជាពិសេសពីបណ្តាប្រទេសជាសមាជិកនៃសមាគម បណ្តាប្រទេសផលិតកៅស៊ូធម្មជាតិបានឲ្យដឹងថា សម្រាប់ឆ្នាំ២០២១ខាងមុខ ផលិតផលកៅស៊ូធម្មជាតិពិភព- លោក រំពឹងថានឹងកើនឡើង៧,៧% ស្មើនឹងចំនួនប្រមាណ ១៣,៦៥៣លានតោន ធៀបទៅនឹងឆ្នាំ២០២០ មានចំនួន ១២,៦៧៨លានតោន។ រីឯតម្រូវការប្រើប្រាស់កៅស៊ូធម្មជាតិពិភពលោក រំពឹងថានឹងកើនឡើង ៤,៧% ស្មើនឹងចំនួនប្រមាណ ១៣,៤៣៦លានតោន ធៀបទៅនឹងឆ្នាំ២០២០ មានចំនួនត្រឹមតែ ១២,៨២៧ លានតោន (ANRPC, ខែធ្នូ ២០២០)។
- ១៦- យោងតាមការព្យាកររបស់សមាគម ANRPC បានរំពឹងថា នៅឆ្នាំ២០២១ខាងមុខនេះ ការនាំចូលកៅស៊ូធម្មជាតិ របស់ប្រទេសធំៗ រួមមាន៖ ចិន ឥណ្ឌា ម៉ាឡេស៊ី និងវៀតណាម នឹងធ្លាក់ចុះ៣,៨% ដែលមានបរិមាណសរុប ចំនួន ៧,៤៩៩លានតោន ធៀបទៅនឹងឆ្នាំ២០២០ ដែលមានចំនួន៧,៨០២លានតោន។ រីឯការនាំចេញ កៅស៊ូធម្មជាតិនៃប្រទេសថៃ ឥណ្ឌូនេស៊ី វៀតណាម ម៉ាឡេស៊ី និងកម្ពុជា នឹងកើនឡើងចំនួន៩,៥៨៥លាន តោន ស្មើនឹង ៣,៤% ធៀបទៅនឹងឆ្នាំ២០២០ មានចំនួន ៩,២៦១លានតោន (ANRPC, ខែធ្នូ ២០២០)។
- ១៧- យោងតាមការព្យាកររបស់ World Rubber Industry Outlook (WIOR) បានព្យាករណ៍ថា នៅឆ្នាំ២០២១ តម្រូវ ការកៅស៊ូធម្មជាតិពិភពលោកនឹងកើនឡើងវិញ ៧,៩% ដោយសារការងើបឡើងវិញ ៦,៨% នៃវិស័យឧស្សាហកម្ម សំបកកង់យានយន្ត និងកំណើន ៩,៣%ក្នុងឧស្សាហកម្មមិនមែនសំបកកង់យានយន្ត។
- ១៨- យោងតាមការព្យាកររបស់អង្គការមូលនិធិរូបិយវត្ថុអន្តរជាតិ (International Monetary Fund :IMF) តម្រូវការ កៅស៊ូធម្មជាតិពិភពលោកបានធ្លាក់ចុះ១% ស្មើនឹង ១៣,៦២លានតោន ក្នុងឆ្នាំ២០១៩ និង១១% ស្មើនឹង ១២,១២លានតោន នៅឆ្នាំ២០២០ ប៉ុន្តែនឹងងើបឡើងវិញ ៧,៨%នៅឆ្នាំ២០២១។ ចំណែកឯតម្រូវការកៅស៊ូ សំយោគពិភពលោកវិញ បានធ្លាក់ចុះ១% ស្មើនឹង ១៥,១៨លានតោន នៅឆ្នាំ២០១៩ និង១៤% ស្មើនឹង



១៣,០៦លានតោន នៅឆ្នាំ២០២០ ប៉ុន្តែនៅឆ្នាំ២០២១ តម្រូវការកៅស៊ូសំយោគពិភពលោកនឹងងើបឡើងវិញ ៨% ដែលខ្ពស់ជាងតម្រូវការកៅស៊ូធម្មជាតិពិភពលោក (Rubberstudy, ២០២០)។

១៩- យោងតាមការព្យាកររបស់ IMF ដែលបានចេញផ្សាយក្នុងខែវិច្ឆិកា ឆ្នាំ២០២០ សេដ្ឋកិច្ចពិភពលោកនឹងកើន ឡើង ៥,២% នៅឆ្នាំ២០២១ បន្ទាប់ពីបានធ្លាក់ចុះ ៤,៤% នៅឆ្នាំ២០២០ ដោយសារតែលទ្ធផលនៃការរក ឃើញវ៉ាក់សាំងការពារ Covid-19 បានឆាប់រហ័សរបស់ក្រុមហ៊ុន Pfizer, Moderna និង Astra Zeneca កាលពី ខែវិច្ឆិកាឆ្នាំ២០២០ បន្ទាប់ពីបានដាក់ឱ្យប្រើប្រាស់ជាផ្លូវការនៃវ៉ាក់សាំង Covid-19 របស់ចក្រភពអង់គ្លេស (ANRPC, ខែធ្នូ ២០២០)។

២០- រដ្ឋបាលព័ត៌មានថាមពលសហរដ្ឋអាមេរិក រំពឹងថាទីផ្សារប្រេងនឹងប្រសើរជាងមុន ក្នុងត្រីមាសទី១ ឆ្នាំ២០២១ ដោយសារសន្និធិប្រេងពិភពលោក នឹងធ្លាក់ចុះក្នុងកម្រិតជាមធ្យម១,៨លានបារ៉ែលក្នុងមួយថ្ងៃ ដែលលើសពី ការព្យាករលើកមុនប្រមាណ ១លានបារ៉ែលក្នុងមួយថ្ងៃ។ ជារួម រដ្ឋបាលព័ត៌មានថាមពលសហរដ្ឋអាមេរិក រំពឹងថាតម្លៃប្រេងនៅ ក្នុងត្រីមាសទី១ ឆ្នាំ២០២១ ជាមធ្យមក្នុងរង្វង់ ៤៧ដុល្លារ/បារ៉ែល លើសតម្លៃប្រេងក្នុង ត្រីមាសទី៤ ឆ្នាំ២០២០ ដែលមានត្រឹមតែ ៤៤ដុល្លារ/បារ៉ែលប៉ុណ្ណោះ (ANRPC, ខែធ្នូ, ២០២០)។

២. លទ្ធផលការងារសំខាន់ៗ ក្នុងឆ្នាំ២០២០

ក្នុងឆ្នាំ២០២០កន្លងទៅ អគ្គនាយកដ្ឋានកៅស៊ូបានអនុវត្តការងារចម្បងៗ ក្នុងស្មារតីទទួលខុសត្រូវខ្ពស់និង យ៉ាងសកម្ម ដោយទទួលបានលទ្ធផលដូចខាងក្រោម៖

២.១ ការងាររដ្ឋបាលនិងនីតិកម្ម

២.១.១ ការងាររដ្ឋបាលនិងបុគ្គលិក

២១- យោងតាមអនុក្រឹត្យលេខ១៨៨អនក្រ.បក ចុះថ្ងៃទី១៤ ខែវិច្ឆិកា ឆ្នាំ២០០៨ របស់រាជរដ្ឋាភិបាលកម្ពុជា អគ្គ- នាយកដ្ឋានកៅស៊ូ មានបេសកកម្មធានាការអភិវឌ្ឍនិងការគ្រប់គ្រងវិស័យកៅស៊ូគ្រប់ផ្នែក ស្របតាមគោលនយោ- បាយរបស់រាជរដ្ឋាភិបាល សំដៅរួមចំណែកជំរុញសេដ្ឋកិច្ចជាតិ សេដ្ឋកិច្ចគ្រួសារ និងកាត់បន្ថយភាពក្រីក្រ លើកកម្ពស់គុណភាពផលិតផលកៅស៊ូ ដើម្បីធានាដល់ការប្រកួតប្រជែងនៅលើទីផ្សារ តាមរយៈការផ្តល់សេវា ស្រាវជ្រាវ និងការផ្ទេរបច្ចេកវិទ្យាប្រកបដោយប្រសិទ្ធភាព ព្រមទាំងការអភិវឌ្ឍ និងការគ្រប់គ្រងខ្សែច្រវាក់ ផលិតកម្ម អាជីវកម្មកែច្នៃសំដៅជំរុញពាណិជ្ជកម្មផលិតផលកៅស៊ូ។

២២- អគ្គនាយកដ្ឋានកៅស៊ូ មានភារកិច្ចជាសេនាធិការឱ្យក្រសួងកសិកម្ម រុក្ខាប្រមាញ់ និងនេសាទ លើការងារ ជាអាទិ៍៖ រៀបចំនិងអនុវត្តយុទ្ធសាស្ត្រ គោលនយោបាយ ចក្ខុវិស័យ គោលដៅ បេសកកម្ម និងកម្មវិធីអភិវឌ្ឍន៍ អនុវិស័យកៅស៊ូនៅកម្ពុជា សម្រាប់រយៈពេលមធ្យមនិងវែង កសាងមូលដ្ឋានគតិយុត្ត លិខិតបទដ្ឋានច្បាប់ ស្តីពី ការគ្រប់គ្រងនិងអភិវឌ្ឍកៅស៊ូ ធានារាល់ដំណើរការផ្សេងៗទៀត ដែលមានការពាក់ព័ន្ធដល់អនុវិស័យកៅស៊ូ ទូទាំងប្រទេស ព្រមទាំងភារកិច្ចផ្សេងៗទៀត ដែលថ្នាក់ដឹកនាំក្រសួងប្រគល់ឱ្យ។

២៣- អគ្គនាយកដ្ឋានកៅស៊ូ មានរចនាសម្ព័ន្ធដឹកនាំ រួមមាន៖ ០៥នាយកដ្ឋានជំនាញ និងវិទ្យាស្ថានស្រាវជ្រាវកៅស៊ូ កម្ពុជាចំនួន ០១ ជាសេនាធិការ (ឧបសម្ព័ន្ធទី១) និងមានមន្ត្រីរាជការសរុបចំនួន ១៧១នាក់ ក្នុងនោះស្រីមាន ចំនួន ៤៩នាក់ ដែលកំពុងបម្រើការងារនៅតាមនាយកដ្ឋាននិងវិទ្យាស្ថានស្រាវជ្រាវកៅស៊ូកម្ពុជា ដែលបែងចែក តាមកម្រិតជំនាញដូចមានក្នុងតារាងខាងក្រោម៖



តារាងទី១៖ ចំនួនមន្ត្រីរាជការតាមកម្រិតជំនាញ

ល.រ	បរិយាយ	កម្រិតសញ្ញាបត្រ											
		បណ្ឌិត		អនុបណ្ឌិត		បរិញ្ញាបត្រ		មធ្យម		គ្មាន		សរុប	
		២០១៩	២០២០	២០១៩	២០២០	២០១៩	២០២០	២០១៩	២០២០	២០១៩	២០២០	២០១៩	២០២០
១	ថ្នាក់ដឹកនាំអគ្គនាយកដ្ឋានកៅស៊ូ	១	១	៥	៦	១	-	-	-	-	-	៧	៧
២	នា.រដ្ឋបាល និងនីតិកម្ម	-	-	៤	៤	៨	៩	៣	២	១៤	១៤	២៩	២៩
៣	នា.អភិវឌ្ឍន៍កៅស៊ូ	-	-	២	៤	២០	២០	២	២	៣	៣	២៧	២៩
៤	នា.ផែនការ ហិរញ្ញវត្ថុ និងស្ថិតិ	-	-	៤	៥	១២	១១	២	២	៥	៣	២៣	២១
៥	នា.កែច្នៃផលិតផលកៅស៊ូ	-	-	២	៣	១២	១០	៣	៤	៤	៤	២១	២១
៦	នា.ទីផ្សារ និងសហ.អន្តរជាតិ	-	-	-	១	១៤	១២	៤	៣	៥	៥	២៣	២១
៧	វិទ្យាស្ថានស្រាវជ្រាវកៅស៊ូកម្ពុជា	១	១	៧	៦	៣២	៣០	៣	៦	២	-	៤៥	៤៣
	សរុប	២	២	២៤	២៩	៩៩	៩២	១៧	១៩	៣៣	២៩	១៧៥	១៧១

២.១.២ ការងារនីតិកម្ម

២៤- ក្នុងឆ្នាំ២០២០ អគ្គនាយកដ្ឋានកៅស៊ូបាន៖

- ពិនិត្យ កែសម្រួលឡើងវិញ សេចក្តីព្រាងច្បាប់ស្តីពីកៅស៊ូ ស្របតាមការណែនាំរបស់ឯកឧត្តមរដ្ឋមន្ត្រីក្រសួងកសិកម្ម រុក្ខាប្រមាញ់ និងនេសាទ។ សេចក្តីព្រាងច្បាប់នេះ មានគោលបំណងធានាការគ្រប់គ្រងការស្រាវជ្រាវ និងការអភិវឌ្ឍ ធានានិរន្តរភាពផលិតកម្មកៅស៊ូ ដើម្បីទទួលបានប្រសិទ្ធភាពខ្ពស់ក្នុងការអភិវឌ្ឍសេដ្ឋកិច្ច សង្គម ការលើកកម្ពស់សេដ្ឋកិច្ចគ្រួសារ និងរួមចំណែករក្សានិរន្តរភាពបរិស្ថានធម្មជាតិ។
- បញ្ចប់សេចក្តីព្រាងសភាពណែនាំ ស្តីពីវិធានការទប់ស្កាត់ការនាំចេញជ័រកៅស៊ូនិងឈើកៅស៊ូមិនទាន់កែច្នៃទៅបរទេស
- បញ្ចប់សេចក្តីព្រាងប្រកាស ស្តីពីនីតិវិធីនៃការស្នើសុំបង្កើតរោងចក្រសិប្បកម្មកែច្នៃកៅស៊ូ និងឈើកៅស៊ូ។

២.១.៣ ការងារបណ្តុះបណ្តាល ផ្សព្វផ្សាយ និងសិក្ខាសាលា

២៥- ការងារផ្សព្វផ្សាយនិងបណ្តុះបណ្តាល

១. បានចុះបើកវគ្គបណ្តុះបណ្តាលបច្ចេកទេសដំណាំកៅស៊ូដល់កសិករកៅស៊ូគ្រួសារ នៅខេត្តគោលដៅចំនួន ០៤ គឺខេត្តកំពង់ចាម ស្ទឹងត្រែង ក្រចេះ និងខេត្តប៉ៃលិន ដោយមានកសិករចូលរួមសរុប ២៤០នាក់ ក្នុងនោះស្រី ៥៨នាក់។
២. បានចុះផ្សព្វផ្សាយបច្ចេកទេសដំណាំកៅស៊ូដល់កសិករកៅស៊ូគ្រួសារ នៅស្រុកមេមត់ ខេត្តត្បូងឃ្មុំដោយមានកសិករចូលរួមសរុបចំនួន ៥៥នាក់។
៣. បានចុះបើកវគ្គបណ្តុះបណ្តាលនិងផ្សព្វផ្សាយអំពី " ទីផ្សារកៅស៊ូដល់សហគមន៍កៅស៊ូគ្រួសារ " បានចំនួន ៤វគ្គ នៅខេត្តគោលដៅចំនួន៤ គឺខេត្តស្ទឹងត្រែង មណ្ឌលគិរី ត្បូងឃ្មុំ និងខេត្តកំពង់ចាម ដែលមានសិក្ខាកាមចូលរួមសរុប ១៧២នាក់។



- ៤. បានចុះបើកវគ្គផ្សព្វផ្សាយនិងបណ្តុះបណ្តាលបច្ចេកទេសកែច្នៃ ដល់ប្រតិបត្តិករកៅស៊ូចំនួន៦វគ្គ នៅខេត្តគោលដៅចំនួន៥ គឺខេត្តមណ្ឌលគិរី ត្បូងឃ្មុំ កំពង់ចាម ស្ទឹងត្រែង និងខេត្តកំពង់ធំ ដែលមានប្រតិបត្តិករកៅស៊ូចូលរួមសរុបចំនួន ៣៣៧នាក់។
- ៥. បានចុះបើកវគ្គផ្សព្វផ្សាយលិខិតបទដ្ឋានគតិយុត្ត ដែលពាក់ព័ន្ធនឹងផ្នែកកៅស៊ូ នៅស្រុកគោលដៅចំនួន ០៥ ក្នុង០៥ខេត្ត គឺខេត្តរតនគិរី កោះកុង ឧត្តរមានជ័យ បាត់ដំបង និងខេត្តស្ទឹងត្រែង ដោយមានប្រតិបត្តិករកៅស៊ូចូលរួមសរុបចំនួន ២៥០នាក់។
- ៦. បានបើកវគ្គបណ្តុះបណ្តាលសមត្ថភាពជំនាញដល់មន្ត្រីរាជការលើប្រធានបទ “ការគ្រប់គ្រងមន្ត្រីរាជការ” ចំនួន០១លើក ដោយមានអ្នកចូលរួមសរុបចំនួន ៤៥នាក់។
- ៧. បានបណ្តុះបណ្តាលធនធានមនុស្ស និងផ្ទេរនូវបច្ចេកវិទ្យាតាមរយៈការសម្របសម្រួលទស្សនកិច្ចសិក្សាដឹកនាំសរសេរសារណាបញ្ចប់ការសិក្សារបស់និស្សិតចំនួន០៣នាក់ និងបានបញ្ជូនមន្ត្រីទៅបង្រៀននិស្សិតនៅសាកលវិទ្យាល័យភូមិន្ទកសិកម្ម និងវិទ្យាស្ថានជាតិកសិកម្មកំពង់ចាម។
- ៨. បានចុះបើកវគ្គសិក្ខាសាលាស្តីពី “ការផ្ទេរបច្ចេកវិទ្យាដំណាំកៅស៊ូដល់មន្ត្រីបង្គោល” ចំនួន០១វគ្គ នៅខេត្តមណ្ឌលគិរី ដែលមានមន្ត្រីមកពីការិយាល័យកៅស៊ូតាមបណ្តាខេត្តចំនួន២១ខេត្ត រួមមាន៖ ខេត្តស្វាយរៀង ព្រៃវែង ក្រចេះ មណ្ឌលគិរី រតនគិរី ស្ទឹងត្រែង កំពង់ធំ កំពង់ចាម ត្បូងឃ្មុំ បាត់ដំបង សៀមរាប បន្ទាយមានជ័យ ឧត្តរមានជ័យ ប៉ៃលិន ពោធិ៍សាត់ កំពង់ឆ្នាំង កោះកុង ព្រះសីហនុ តាកែវ កែប និងខេត្តព្រះវិហារ ដែលមានសិក្ខាកាមសរុបចំនួន ៤៣នាក់ ស្រី០៧នាក់។
- ៩. បានរៀបចំសិក្ខាសាលាផ្សព្វផ្សាយស្តីពី “ការផ្ទេរបច្ចេកវិទ្យាកៅស៊ូដល់ប្រតិបត្តិករកៅស៊ូនិងកៅស៊ូគ្រួសារ” ដែលមានអ្នកចូលរួមសរុបចំនួន ១២៤នាក់ រយៈពេល៣ថ្ងៃ នៅសណ្ឋាគារ LBN ASEAN ខេត្តកំពង់ចាម។
- ១០. បានចុះបើកវគ្គបណ្តុះបណ្តាលស្តីពី “ស្ថានភាពឧស្សាហកម្មកៅស៊ូធម្មជាតិពិភពលោក” ដល់មន្ត្រីរាជការចំនួន០២វគ្គ ដែលប្រព្រឹត្តិទៅនៅខេត្តកំពង់ចាម ដោយមានអ្នកចូលរួមសរុបចំនួន ៦១នាក់។
- ១១.- បានចុះចងក្រងបង្កើតសហគមន៍កសិកម្មកៅស៊ូគ្រួសារ នៅខេត្តគោលដៅបានចំនួន០១សហគមន៍ ស្ថិតនៅក្នុងស្រុកអូរយ៉ាដាវ ខេត្តរតនគិរី
 - បានចុះពង្រឹងសហគមន៍កសិកម្មកៅស៊ូគ្រួសារបានចំនួន០៧សហគមន៍ គឺខេត្តក្រចេះ ត្បូងឃ្មុំ បាត់ដំបង ប៉ៃលិន មណ្ឌលគិរី សៀមរាប និងខេត្តឧត្តរមានជ័យ។
- ១២.- បានផ្សាយតម្លៃកៅស៊ូប្រចាំសប្តាហ៍តាមប៉ុស្តិ៍វិទ្យុមណ្ឌលព័ត៌មានស្រ្តីកម្ពុជា (FM103.5) នឹងបន្តផ្ទាល់ទៅតាមបណ្តាខេត្តចំនួន៤ ខេត្តបាត់ដំបង FM106.3 ខេត្តកំពង់ចាម FM99.3 ខេត្តកំពង់ធំ FM104 និងខេត្តសៀមរាប FM107 បានចំនួន ២៤ដង
 - បានបោះពុម្ពព្រឹត្តិបត្រកៅស៊ូធម្មជាតិប្រចាំខែបានចំនួន ២ ១៦០ច្បាប់
 - បានរៀបចំបង្កើតគេហទំព័រអគ្គនាយកដ្ឋានកៅស៊ូ (gdr1.maff.gov.kh)។

២៦- ការចូលរួមវគ្គសិក្ខាសាលានិងបណ្តុះបណ្តាលក្នុងប្រទេស

- បានបញ្ជូនមន្ត្រីជំនាញចំនួន០១នាក់ទៅចូលរួមវគ្គបណ្តុះបណ្តាលគ្រូបង្គោលស្តីពី “ការធ្វើអង្កេតចន្លោះជំរឿនកសិកម្មកម្ពុជាឆ្នាំ២០២០” របស់ក្រសួងផែនការ
- បានបញ្ជូនមន្ត្រីជំនាញចំនួន០៣នាក់ទៅចូលរួមវគ្គបណ្តុះបណ្តាលដំបូង នៅសាលាភូមិន្ទរដ្ឋបាលវគ្គទី៥ រយៈពេល១០៨ម៉ោង នៅសាលាភូមិន្ទរដ្ឋបាល
- បានបញ្ជូនមន្ត្រីជំនាញចំនួន០៣នាក់ទៅចូលរួមវគ្គបណ្តុះបណ្តាលស្តីពី “ជំនាញបច្ចេកទេសលើការគ្រប់គ្រងហិរញ្ញវត្ថុសាធារណៈ” រយៈពេល៤១៤ថ្ងៃ នៅក្រសួងសេដ្ឋកិច្ច និងហិរញ្ញវត្ថុ



- បានបញ្ជូនមន្ត្រីជំនាញចំនួន០៣នាក់ទៅចូលរួមវគ្គបណ្តុះបណ្តាលស្តីពី “ការគ្រប់គ្រងធនធានមនុស្សតាមប្រព័ន្ធព័ត៌មានវិទ្យា” រយៈពេល០៣ថ្ងៃ នៅខេត្តកំពង់ចាម
- បានបញ្ជូនមន្ត្រីជំនាញចំនួន០២នាក់ទៅចូលរួមវគ្គបណ្តុះបណ្តាលគ្រូបង្គោលស្តីពី “គ្រូបង្គោលសម្រាប់ការអង្កេតកសិកម្មកម្ពុជាឆ្នាំ២០២០” រយៈពេល១០ថ្ងៃ នៅក្រសួងកសិកម្ម រុក្ខាប្រមាញ់ និងនេសាទ
- បានបញ្ជូនមន្ត្រីជំនាញចំនួន ០២នាក់ទៅចូលរួមវគ្គសិក្ខាសាលាពិគ្រោះយោបល់ស្តីពី “ការរៀបចំផែនការមេអភិវឌ្ឍន៍វិស័យកសិកម្មឆ្នាំ២០៣០” រយៈពេល ០១ថ្ងៃ នៅខេត្តកំពង់ចាម
- បានចាត់មន្ត្រីជំនាញចំនួន ០៣នាក់ ចូលរួមសិក្ខាសាលាផ្សព្វផ្សាយប្រកាសលេខ ៦៦៣ សហវ.ប្រក ចុះថ្ងៃទី២៨ ខែកក្កដា ឆ្នាំ២០២០ ស្តីពី “នីតិវិធីចំណាយតាមរដ្ឋទេយ្យបុរេប្រទានសម្រាប់រដ្ឋបាលថ្នាក់ជាតិ” រយៈពេល ០១ថ្ងៃតាមប្រព័ន្ធ Online
- បានចាត់មន្ត្រីជំនាញចំនួន ០២នាក់ ចូលរួមសិក្ខាសាលាផ្សព្វផ្សាយស្តីពី “ការដាក់ឱ្យប្រើប្រាស់ប្រព័ន្ធទូទាត់អេឡិចត្រូនិក (e-Payment) សម្រាប់ប្រមូលចំណូលមិនមែនសារពើពន្ធដំហានទី១” រយៈពេល ០១ថ្ងៃតាមប្រព័ន្ធធ្រទេស។

២៧- ការចូលរួមវគ្គសិក្ខាសាលានិងបណ្តុះបណ្តាលក្រៅប្រទេស

- បានបញ្ជូនមន្ត្រីជំនាញចំនួន០១នាក់ទៅចូលរួមវគ្គបណ្តុះបណ្តាលស្តីពី “English language” រយៈពេល៦ខែ នៅប្រទេសនូវវែលហ្សេឡង់
- បានចាត់មន្ត្រីជំនាញចំនួន០១នាក់ទៅចូលរួមវគ្គបណ្តុះបណ្តាលស្តីពី “Sustainable Water Resource Management for Climate Change Response” តាម online រៀបចំដោយ KOICA ។

២.២ ការងារផែនការនិងហិរញ្ញវត្ថុ

២.២.១ ការងារផែនការ

២៨- ដើម្បីសម្រេចគោលបំណងនិងគោលដៅវិស័យកសិកម្ម ដែលបានកំណត់ក្នុងផែនការយុទ្ធសាស្ត្រអភិវឌ្ឍន៍ជាតិ២០១៩-២០២៣ និងផែនការយុទ្ធសាស្ត្រអភិវឌ្ឍន៍វិស័យកសិកម្ម២០១៩-២០២៣ ពិសេសផ្នែកកៅស៊ូ អគ្គនាយកដ្ឋានកៅស៊ូដែលជាសេនាធិការរបស់ក្រសួងកសិកម្ម រុក្ខាប្រមាញ់ និងនេសាទ បានអនុវត្តវិភាគក្នុងកម្មវិធីទី ០១ ដែលមានអនុកម្មវិធីចំនួន ០២ និងចង្កោមសកម្មភាពចំនួន ០៨។ សមិទ្ធផលផ្នែកកៅស៊ូដែលសម្រេចបានតាមបណ្តាចង្កោមសកម្មភាពនៃអនុកម្មវិធីនីមួយៗ របស់វិភាគកម្មវិធីក្នុងឆ្នាំនេះ អាចវាយតម្លៃបានថាមានការរីកចម្រើនគួរជាទីមោទនភាព (តារាងទី២និងឧបសម្ព័ន្ធទី៣)។



អគ្គនាយកដ្ឋានកៅស៊ូ



តារាងទី២៖ លទ្ធផលនៃការអនុវត្តចង្កោមសកម្មភាពឆ្នាំ២០២០

ឈ្មោះចង្កោមសកម្មភាព	លទ្ធផល			
	សូចនាករ	ចំណុចដៅ	សម្រេចបាន	ភាគរយ
អនុកម្មវិធី១.៥៖ ការជំរុញការអភិវឌ្ឍកៅស៊ូធម្មជាតិ	១.ផ្ទៃដីចៀរជ័រ (ហិកតា)	306,000	292,500	95.59
	២.ផលិតផលកៅស៊ូ (តោន)	353,000	349,300	98.95
	៣.ការនាំចេញ (តោន)	343,000	338,300	98.63
ចង្កោមសកម្មភាព១.៥.១៖ ការជំរុញផលិតកម្មកៅស៊ូ	ទិន្នផលកៅស៊ូកើនឡើង (គ.ក្រ/ហ.ត)	1,155	1,194	103.38
ចង្កោមសកម្មភាព១.៥.២៖ ការកែច្នៃនិងការពង្រឹងគុណភាពកៅស៊ូ	អត្រាគុណភាពកៅស៊ូល្អ (ភាគរយ)	78.5	78	99.36
ចង្កោមសកម្មភាព១.៥.៣៖ ការពង្រឹងយន្តការទីផ្សារកៅស៊ូ	អត្រាតម្លៃលក់ផលិតផលកៅស៊ូរបស់កសិករ/FOB (ភាគរយ)	69	70	101.45
ចង្កោមសកម្មភាព១.៥.៤៖ ការរៀបចំ ការអនុវត្តផែនការ និងការគ្រប់គ្រងថវិកា	អត្រាថវិកាត្រូវបានអនុវត្ត (ភាគរយ)	95	81.71	86.01
ចង្កោមសកម្មភាព១.៥.៥៖ ការកសាងក្របខណ្ឌគតិយុត្តនិងអភិវឌ្ឍន៍ធនធានមនុស្ស	១.ចំនួនសេចក្តីព្រាងលិខិតបទដ្ឋានគតិយុត្ត (ច្បាប់)	2	1	50.00
	២.ចំនួនប្រតិបត្តិករកៅស៊ូ (នាក់)	520	285	54.81
អនុកម្មវិធីទី១.៦៖ លើកកម្ពស់ការពិសោធន៍ និងការស្រាវជ្រាវកៅស៊ូ	១.អត្រា (%) នៃការត្រួតពិនិត្យនិងវាយតម្លៃច្បារពូជ	25	25	100
	២.អត្រា(%)នៃការចុះត្រួតពិនិត្យនិងវាយតម្លៃរោងចក្រកៅស៊ូ	2	2	100
ចង្កោមសកម្មភាព១.៦.១៖ ការអភិរក្សនិងអភិវឌ្ឍកូនកៅស៊ូ និងការសិក្សា លើការអនុវត្តកសិកម្មល្អក្នុងការដាំដុះ និងថែទាំកៅស៊ូ	១.ចម្ការពិសោធន៍បង្កើត (ចំការ)	61	61	100
	២.ចំនួនកូនកៅស៊ូ អភិវឌ្ឍ អភិរក្ស (កូន)	74	74	100
	៣.ចំនួនសំណាក់ទឹកជ័រត្រូវវិភាគសរីរៈសាស្ត្រ (សំណាក់)	520	520	100
ចង្កោមសកម្មភាព១.៦.២៖ ការសិក្សានិងអភិវឌ្ឍវិធីសាស្ត្រប្រមូលផលប្រកបដោយប្រសិទ្ធិភាព	១.តេស្តអន្តរមន្ទីរពិសោធន៍ និងប្រៀបធៀបមន្ទីរពិសោធន៍(ដង/ឆ្នាំ)	2	2	100
	២.ពង្រឹងសមត្ថភាពមន្ទីរពិសោធន៍និងគុណភាពកៅស៊ូ(ដង/ឆ្នាំ)	2	2	100
	៣.ការធ្វើតេស្តគុណភាពកៅស៊ូ (CSR) (ដង/ឆ្នាំ)	4	4	100
ចង្កោមសកម្មភាព១.៦.៣៖ គាំទ្រដំណើរការពិសោធន៍	ជំរុញដំណើរការស្រាវជ្រាវបានប្រសើរឡើង	-	-	-



២៩- អគ្គនាយកដ្ឋានកៅស៊ូក៏បាន (១) រៀបចំគម្រោងផែនការថវិកាកម្មវិធីឆ្នាំ២០២១បានទាន់ពេលវេលា និងទទួលបានការអនុម័តយល់ព្រមពីក្រសួងសេដ្ឋកិច្ចនិងហិរញ្ញវត្ថុ ដែលមានអនុកម្មវិធីចំនួន ០២ គាំទ្រដោយចង្កោមសកម្មភាពចំនួន ០៨ ក្នុងនោះវិទ្យាស្ថានស្រាវជ្រាវកៅស៊ូកម្ពុជាមាន ០១អនុកម្មវិធី គាំទ្រដោយចង្កោមសកម្មភាពចំនួន០៣ (ឧបសម្ព័ន្ធទី៤) (២) បានបញ្ចប់កិច្ចប្រជុំពិភាក្សាកម្រិតក្រុមការងារស្តីពី ការរៀបចំផែនការយុទ្ធសាស្ត្រអភិវឌ្ឍន៍កៅស៊ូធម្មជាតិឆ្ពោះទៅឆ្នាំ២០៣០ និងបានដាក់ឱ្យដំណើរការក្រសួងដើម្បីពិនិត្យនិងសម្រេច (៣) បានចុះពិនិត្យទីតាំងនិងចេញលិខិតអនុញ្ញាតបង្កើតស្នាក់ការប្រមូលទិញដំរកៅស៊ូគ្រួសារ ចំនួន ០៥ ស្ថិតក្នុងខេត្តកំពង់ធំ និងបានសហការណ៍ជាមួយអាជ្ញាធរមូលដ្ឋាន ចុះពិនិត្យ ណែនាំដល់ម្ចាស់ស្នាក់ការដែលទទួលបានលិខិតអនុញ្ញាតពីអគ្គនាយកដ្ឋានកៅស៊ូ ឈ្នួញដែលចល័តនិងដាក់ទីតាំងទិញដំរកៅស៊ូមិនមានលិខិតអនុញ្ញាត ដើម្បីអនុវត្តឱ្យបានត្រឹមត្រូវទៅតាមខ្លឹមសារសារាចរណែនាំលេខ ១០ សរណន របស់រាជរដ្ឋាភិបាលកម្ពុជានិងប្រកាសលេខ ១៨០ប្រក.កសក របស់ក្រសួងកសិកម្ម រុក្ខាប្រមាញ់ និងនេសាទ និង (៤) បានចូលរួមសហការជាមួយគណៈប្រតិភូអធិការកិច្ចសវនកម្មផ្ទៃក្នុងរបស់ក្រសួងកសិកម្ម រុក្ខាប្រមាញ់ និងនេសាទ និងគណៈប្រតិភូអធិការកិច្ចរបស់ក្រសួងសេដ្ឋកិច្ចនិងហិរញ្ញវត្ថុ ពិនិត្យការគ្រប់គ្រងរដ្ឋបាល ការគ្រប់គ្រងនិងប្រើប្រាស់ថវិការដ្ឋ (ការគ្រប់គ្រងចំណូល ចំណាយថវិការដ្ឋ) ការគ្រប់គ្រងចំណូលមិនមែនសារពើពន្ធ ការគ្រប់គ្រងទ្រព្យសម្បត្តិរដ្ឋ និងកាតព្វកិច្ចត្រូវបង់ចំណូលចូលថវិការដ្ឋ។

២.២.២ ការងារហិរញ្ញវត្ថុ

៣០- ការប្រមូលចំណូលរបស់អគ្គនាយកដ្ឋានកៅស៊ូឆ្នាំ២០២០ អនុវត្តបានចំនួន១ ០៤០ ១៩៩ ៨៧៧រៀល (២៥០ ៥៣៨,២៨ដុល្លារអាមេរិក) ក្នុងនោះរួមមាន៖ ការជួលដីក្រុមហ៊ុនទាំង០៧មានចំនួន៩១៩ ១១៩ ៨៣០ រៀល (២២៥ ៩០៧,៣៣ដុល្លារអាមេរិក), ប្រាក់ពិន័យមានចំនួន៥ ៩៩៤ ១៨៤រៀល (១ ៤៧៨,៩៥ដុល្លារអាមេរិក), និងការជួលអចលនវត្ថុ (អសង្ហារឹម) ក្រុមហ៊ុននីហរណ៍ អាហរណ៍កៅស៊ូមានចំនួន៩៤ ៤១៣ ៨៥៦ រៀល (២៣ ១៥២ដុល្លារអាមេរិក) និងការបង់សំណេសចំណាយបៀវត្សមានចំនួន២០ ៦៧២ ០០៧រៀល។ បើធៀបនឹងគោលដៅចំនួន១ ៥៦៦ ០០០ ០០០រៀល (៣៨៦ ៦៦៦,៦៧ដុល្លារអាមេរិក) មានការថយចុះ ចំនួន ៥២៥ ៨០០ ១២៣រៀល (១២៩ ៨២៧,១៩ដុល្លារអាមេរិក) ស្មើនឹង៣៣,៥៨%។ ការថយចុះនេះដោយសារឆ្នាំនេះចម្ការកៅស៊ូចម្ការអណ្តូង ចម្ការកៅស៊ូពាមជាំង និងចម្ការកៅស៊ូឡាបានសៀក ពុំទាន់បង់ប្រាក់ឈ្នួលឆ្នាំ២០២០ ដែលមានចំនួន៥១១ ២០០ ០០០រៀល (១២៦ ២២២,២២ដុល្លារអាមេរិក) (ឧបសម្ព័ន្ធទី២)។

៣១- ការងារដែលបានអនុវត្តក្នុងឆ្នាំ២០២០៖

- បានរៀបចំគម្រោងចំណាយថវិកាកម្មវិធីនិងស្នើសុំគោលការណ៍ចំណាយថវិការដ្ឋទេយ្យបុរេប្រទាន
- បានរៀបចំផែនការលទ្ធកម្មប្រចាំឆ្នាំ និងស្នើសុំគោលការណ៍ធានាចំណាយថវិកាលើការងារលទ្ធកម្មទូទៅប្រេងឥន្ធនៈ សម្ភារការិយាល័យ សង្ហារឹម ឧបករណ៍បច្ចេកទេស សំលៀកបំពាក់ស្វ័យការពារ ជួសជុលថយន្ត និងជួសជុលអាគារ ធ្វើការដេញថ្លៃ និងធ្វើការប្រគល់ ទទួល
- បានរៀបចំសក្ខីប័ត្របញ្ចប់លើការងារទូទាត់ថវិកាកម្មវិធីទាំង ៤ ជំហាន និង
- បានរៀបចំការចុះបញ្ជីសារពើភ័ណ្ឌកើន-ថយ ទ្រព្យសម្បត្តិរដ្ឋរបស់អគ្គនាយកដ្ឋានកៅស៊ូ។

៣២- ថវិកាអនុម័តឆ្នាំ២០២០ មានចំនួន ៤ ៧៣៩,៣លានរៀល ធៀបនឹង២០១៩ មានចំនួន ៤ ៥៤៤,២លានរៀល គឺមានការកើនឡើង ១៩៥,១លានរៀល ស្មើនឹង ១០៤,៣%។ ក្នុងនោះជំពូក៦០ ការទិញ មានការកើនឡើងចំនួន ១៥,៧លានរៀល ជំពូក៦៤ បន្ទុកបុគ្គលិក មានការកើនឡើងចំនួន ១៨២,៧លានរៀល ជំពូក៦៣



អគ្គនាយកដ្ឋានកៅស៊ូ



ពន្លឺនិងអាករ និងជំពូក៦៥ ការឧបត្ថម្ភធន និងជំនួយសង្គម មិនមានការប្រែប្រួល ដោយឡែកជំពូក៦១ សេវាខាងក្រៅ មានការថយចុះចំនួន ៣,៣លានរៀល (ដ្យាក្រាមទី១)។

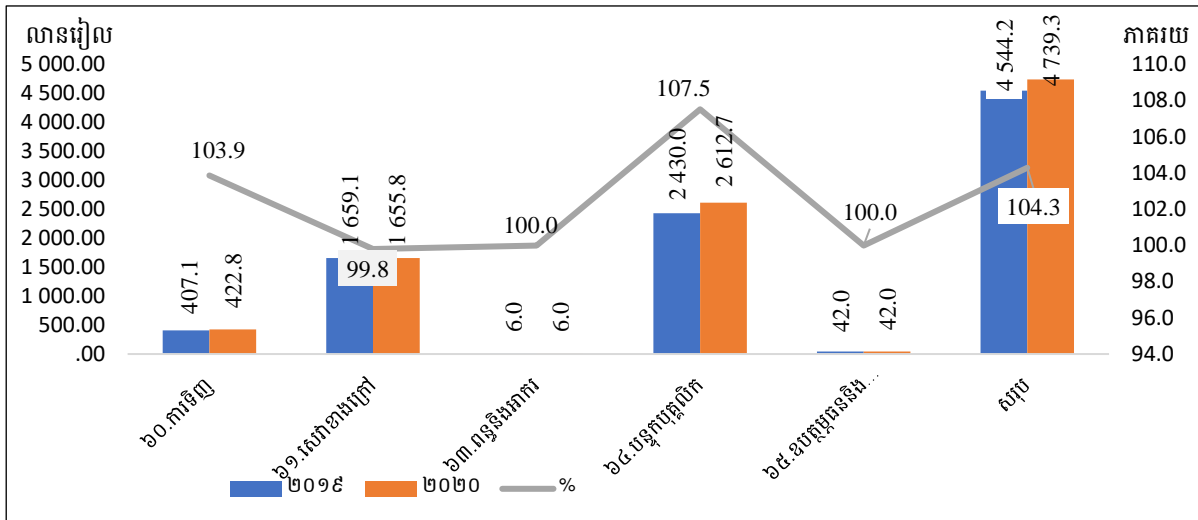

ដ្យាក្រាមទី១៖ ការប្រៀបធៀបថវិកាអនុម័តឆ្នាំ២០១៩និង២០២០

៣៣- នៅក្នុងឆ្នាំ២០២០ កញ្ចប់ថវិការបស់អគ្គនាយកដ្ឋានកៅស៊ូត្រូវបានធ្វើវិចារណកម្មពីចំនួន ៤ ៧៣៩,៣លានរៀល មកត្រឹមចំនួន ៣ ៩២០,៦លានរៀល ស្របតាមសាររាចរណែនាំលេខ០៣សហវ ចុះថ្ងៃទី០៨ ខែមេសា ឆ្នាំ ២០២០ របស់ក្រសួងសេដ្ឋកិច្ចនិងហិរញ្ញវត្ថុ ស្តីពីការធ្វើវិចារណកម្មនិងការពង្រឹងប្រសិទ្ធភាពចំណាយលើកទី២ សម្រាប់អនុវត្តច្បាប់ស្តីពីហិរញ្ញវត្ថុឆ្នាំ២០២០។ ការអនុវត្តថវិកាសម្រេចបាន ៨២% ធៀបទៅនឹងថវិកាអនុម័ត។ សម្រាប់ការអភិវឌ្ឍដំណាំកៅស៊ូក្នុងរយៈពេល៥ឆ្នាំ គិតពីឆ្នាំ២០១៦ ដល់ឆ្នាំ២០២០ ការអនុវត្តថវិកាប្រចាំឆ្នាំ (មិនគិតបញ្ចូលថវិការបស់វិទ្យាស្ថានស្រាវជ្រាវកៅស៊ូកម្ពុជា) មានការកើនឡើងជាលំដាប់ក្នុងកម្រិតអត្រាកំណើនសមាសប្រចាំឆ្នាំ៤,៦% ទោះបីជាការអនុវត្តថវិកាឆ្នាំ២០២០ មានតិចជាងការអនុវត្តថវិកាឆ្នាំ២០១៩ ក៏ដោយ។ បើធៀបនឹងថវិកាអនុម័ត ក្នុងរយៈពេល៥ឆ្នាំ ការអនុវត្តថវិកាសម្រេចបានពី ៨២%ទៅ ១២៥% ធៀបនឹងថវិកាអនុម័ត (ដ្យាក្រាមទី២)។

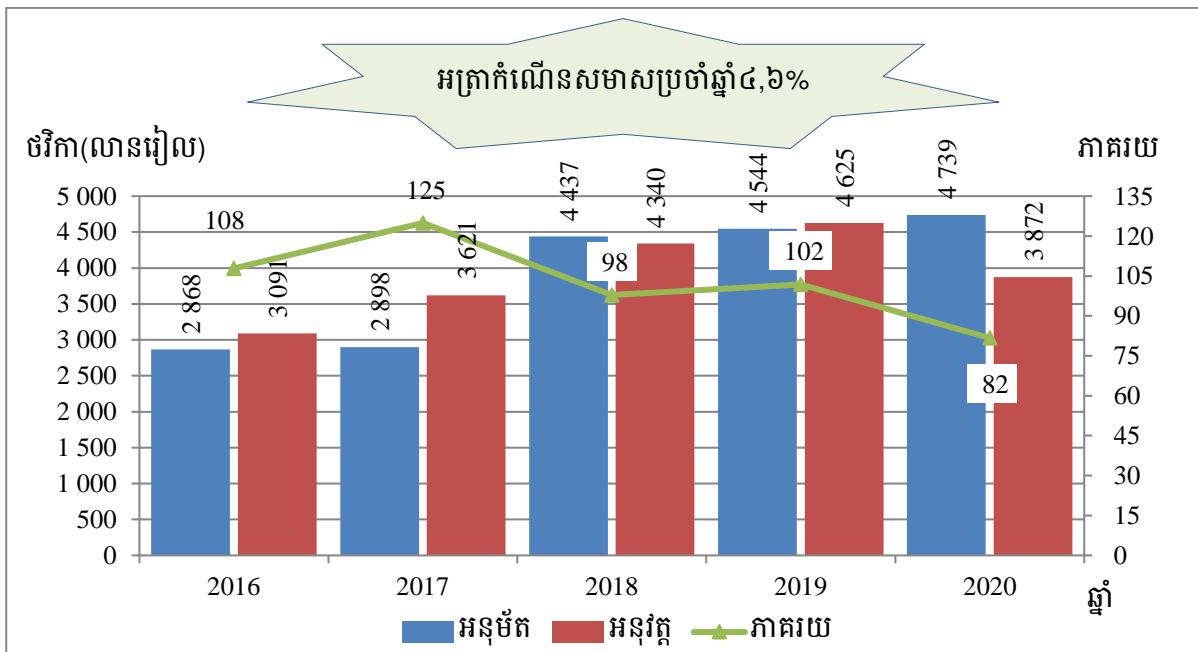

ដ្យាក្រាមទី២៖ ការប្រៀបធៀបថវិកាអនុវត្តនិងថវិកាអនុម័ត ឆ្នាំ២០១៦-២០២០



២.៣ ការងារអភិវឌ្ឍន៍កៅស៊ូ

២.៣.១ ស្ថិតិផ្ទៃដី ផលិតផល និងការសំបេញកៅស៊ូ

៣៤- នៅឆ្នាំ២០២០នេះ ផ្ទៃដីកៅស៊ូកម្ពុជាសរុបមានចំនួន ៤០៤ ១៦០ហិកតា បើធៀបទៅនឹងឆ្នាំ២០១៩ ដែលមានចំនួន ៤០៥ ៦៧១ ហិកតា គឺថយចុះចំនួន ១ ៥១១ហិកតា ស្មើនឹង០,៣៧%។ ការថយផ្ទៃដីនេះភាគច្រើនកើតមាននៅលើក្រុមហ៊ុនសម្បទានដីសេដ្ឋកិច្ច ដោយក្រុមហ៊ុនមួយចំនួនបានផ្លាស់ប្តូរមុខដំណាំ ព្រោះដីមិនសមស្របនឹងដំណាំកៅស៊ូ និងក្រុមហ៊ុនមួយចំនួនទៀតគ្រប់គ្រងថែទាំកៅស៊ូមិនបានល្អ និងភ្លើងឆេះនៅរដូវប្រាំង។ ផ្ទៃដីកៅស៊ូទាំងនេះត្រូវបានបែងចែកជា០២ផ្នែកគឺ៖ ក្រុមហ៊ុនកៅស៊ូកសិឧស្សាហកម្ម (ផ្ទៃដីអតីតចម្ការកៅស៊ូរដ្ឋ ផ្ទៃដីវិទ្យាស្ថានស្រាវជ្រាវកៅស៊ូកម្ពុជា និងផ្ទៃដីក្រុមហ៊ុនសម្បទានដីសេដ្ឋកិច្ច) សរុបមានចំនួន ២៤៣ ០០០ហិកតា ស្មើនឹង៦០,១២% និងកៅស៊ូគ្រួសារមានចំនួន ១៦១ ១៦០ហិកតា ស្មើនឹង៣៩,៨៨% នៃផ្ទៃដីកៅស៊ូសរុប (តារាងទី៣ ដ្យាក្រាមទី៣ ដ្យាក្រាមទី៤ និងឧបសម្ព័ន្ធទី៥ ទី៦ ទី៧ ទី៨ ទី៩ ទី១០ ទី១១ និងទី១២)។

តារាងទី៣៖ ស្ថិតិផ្ទៃដីកៅស៊ូក្នុងឆ្នាំ២០២០ (ហិកតា)

ប្រភេទចម្ការកៅស៊ូ	ចៀរជ័រ	ថែទាំ	សរុប	ភាគរយ
១.ចម្ការកៅស៊ូកសិឧស្សាហកម្ម	១៤២ ៧៤៦	១០០ ២៥៤	២៤៣ ០០០	៦០
-អតីតចម្ការកៅស៊ូរដ្ឋនិងវ.ស.ក.ក.	៣៦ ៧៩៣	១២ ១១៩	៤៨ ៩១២	១២
-ចម្ការកៅស៊ូសម្បទានដីសេដ្ឋកិច្ច	១០៥ ៩៥៣	៨៨ ១៣៥	១៩៤ ០៨៨	៤៨
២. ចម្ការកៅស៊ូគ្រួសារ	១៤៩ ៧៥០	១១ ៤១០	១៦១ ១៦០	៤០
សរុប	២៩២ ៤៩៦	១១១ ៦៦៤	៤០៤ ១៦០	១០០

សម្គាល់៖ វ.ស.ក.ក.៖ វិទ្យាស្ថានស្រាវជ្រាវកៅស៊ូកម្ពុជា

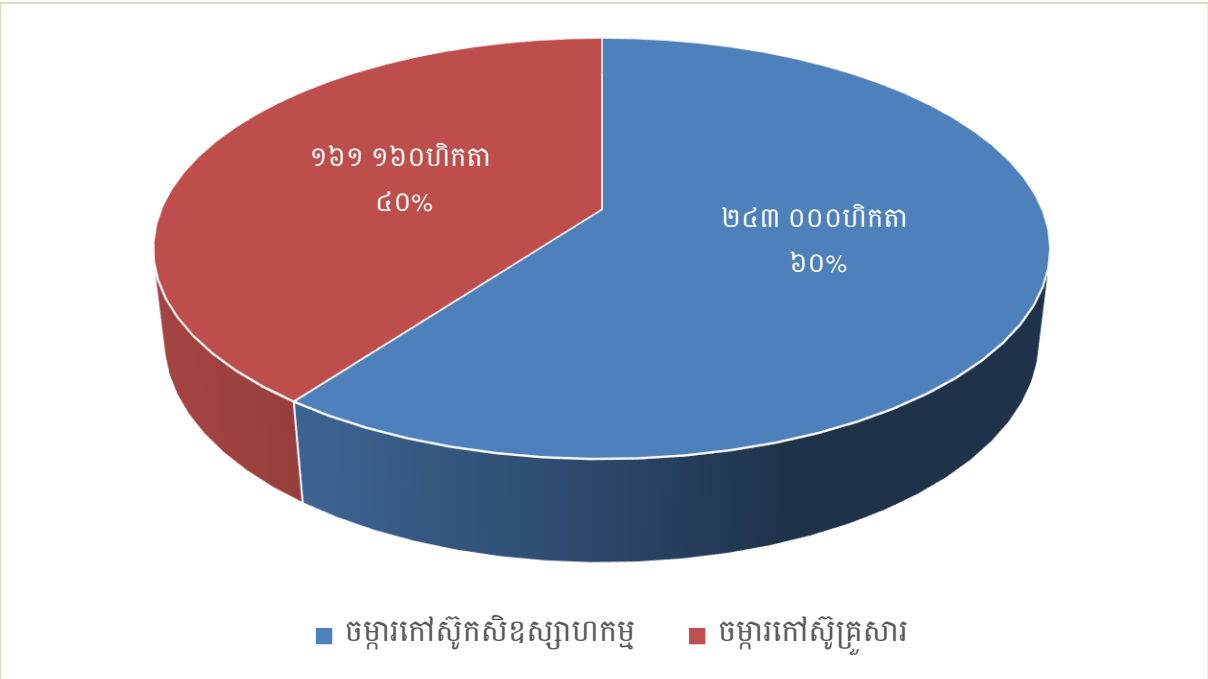

ដ្យាក្រាមទី៣៖ អត្រាភាគរយ(%)នៃប្រភេទផ្ទៃដីចម្ការកៅស៊ូក្នុងឆ្នាំ២០២០

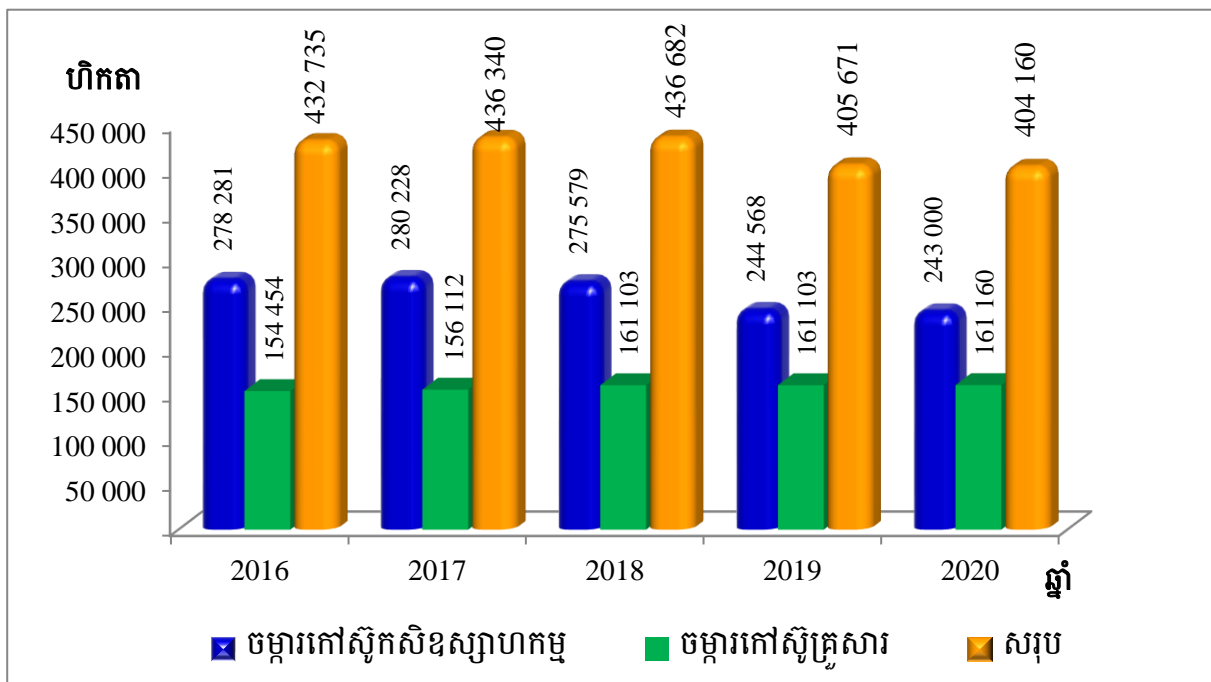

ដ្យាក្រាមទី៤៖ ទំហំប្រភេទផ្លែដីកៅស៊ូ ឆ្នាំ២០១៦-២០២០

៣៥- ឆ្នាំ២០២០នេះ ផ្លែដីកៅស៊ូចៀរអនុវត្តបានចំនួន ២៩២ ៥០០ហិកតា ធៀបនឹងផ្លែដីកៅស៊ូចៀរឆ្នាំ២០១៩ ដែលមាន ២៥០ ៤៧៧ហិកតា គឺកើនឡើងចំនួន ៤២ ០២៣ហិកតា ស្មើនឹង១៦,៧៨% (ដ្យាក្រាមទី៥)។ ទិន្នផលមធ្យមមានចំនួន ១ ១៩៤គ.ក្រ./ហ.ត. បើធៀបនឹងឆ្នាំ២០១៩ ដែលមានចំនួន ១ ១៤៨គ.ក្រ./ហ.ត. គឺកើនឡើងចំនួន ៤៦គ.ក្រ./ហ.ត. ស្មើនឹង ៤% (ឧបសម្ព័ន្ធទី១៣និងឧបសម្ព័ន្ធទី១៥)។

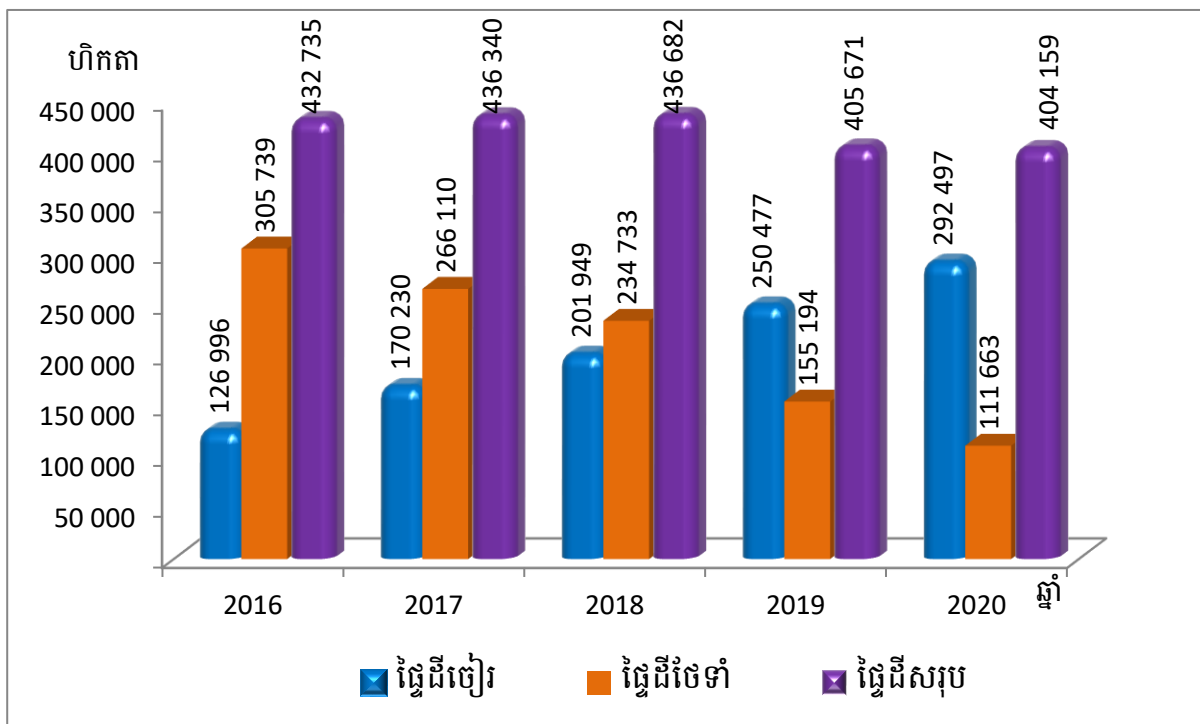

ដ្យាក្រាមទី៥៖ ផ្លែដីកៅស៊ូចៀរជីវ ថែទាំ និងសរុប ឆ្នាំ២០១៦-២០២០

៣៦- ផលិតផលកៅស៊ូសម្រេចបានចំនួន ៣៤៩ ៣០០តោន ធៀបនឹងឆ្នាំ២០១៩ ដែលមានចំនួន ២៨៧ ៦៣៨ តោន គឺកើនឡើងចំនួន ៦១ ៦៦២តោន ស្មើនឹង ២១,៤%។ ការនាំចេញកៅស៊ូប្រចាំឆ្នាំ២០២០ សម្រេចបាន



ចំនួន ៣៣៨ ៣០០តោន ស្មើនឹងទឹកប្រាក់ចំនួន ៤៦៧ ៥៨៤ ពាន់ដុល្លារសហរដ្ឋអាមេរិក ធៀបនឹងរយៈពេលដូចគ្នាឆ្នាំ២០១៩ ដែលការនាំចេញមានចំនួន ២៨២ ០៧១តោន ស្មើនឹងទឹកប្រាក់ចំនួន ៣៧៦ ៩៤២ ពាន់ដុល្លារសហរដ្ឋអាមេរិក ឃើញថាបរិមាណនាំចេញកើនឡើងចំនួន ៥៦ ២២៩តោន ស្មើនឹង ២០% និងប្រាក់ចំណូលកើនឡើងប្រមាណ ៩០ ៦៤២ ពាន់ដុល្លារសហរដ្ឋអាមេរិក ស្មើនឹង ២៤,០៤% (ដ្យាក្រាមទី៦)។ ក្នុងឆ្នាំ២០២០នេះ ថ្លៃកៅស៊ូធម្មជាតិគិតជាមធ្យមចំនួន ១ ៣៨២ដុល្លារសហរដ្ឋអាមេរិក/តោន គឺបានកើនឡើងចំនួន ៤៦ដុល្លារសហរដ្ឋអាមេរិក/តោន ស្មើនឹង ៣% ធៀបនឹងរយៈពេលដូចគ្នាក្នុងឆ្នាំ២០១៩ ដែលមានថ្លៃមធ្យមចំនួន ១ ៣៣៦ ដុល្លារសហរដ្ឋអាមេរិក/តោន (ឧបសម្ព័ន្ធទី១៤និងទី១៦)។ កត្តាដែលមានឥទ្ធិពលលើថ្លៃកៅស៊ូទាំងនៅទីផ្សារទិញលក់តាមកិច្ចសន្យានិងទីផ្សារក្នុងស្រុកក្នុងឆ្នាំ២០២០ ដោយសារតែព្រឹត្តិការណ៍សកលលោកនិងកត្តាភូមិសាស្ត្រនយោបាយ រួមមាន៖ (១) ថ្លៃកៅស៊ូទាំងទីផ្សារទិញលក់តាមកិច្ចសន្យា និងទីផ្សារក្នុងស្រុកបានហាក់ឡើងខ្ពស់ចុងខែវិច្ឆិកា (២) កំណើនតម្រូវការទឹកដំរីខាងលើនៃឧស្សាហកម្មស្រោមដៃកៅស៊ូ ខណៈពេលដែលលក់ទី២នៃការឆ្លងរាលដាលជំងឺកូវីត-១៩ ជាពិសេសនៅសហរដ្ឋអាមេរិកនិងតំបន់អឺរ៉ុប (៣) លទ្ធផលជោគជ័យនៃការផលិតវ៉ាក់សាំងប្រឆាំងជំងឺកូវីត-១៩ (៤) លទ្ធផលនៃការបោះឆ្នោតជ្រើសរើសប្រធានាធិបតីនៅសហរដ្ឋអាមេរិក (៥) ការធ្លាក់ចុះតម្លៃប្រាក់ដុល្លារធៀបនឹងរូបិយបណ្ណនៃបណ្តាប្រទេសផ្សេងៗ (៦) ការកើនឡើងនៃតម្លៃប្រេងឆៅ (៧) កង្វះកម្លាំងពលកម្មសម្រាប់ចៀរជ័រ និងកែច្នៃកៅស៊ូ និង(៨) គ្រោះធម្មជាតិដូចជាទឹកជំនន់នៅប្រទេសវៀតណាម និងបណ្តាខេត្តនៅភាគខាងត្បូងនៃប្រទេសថៃ។

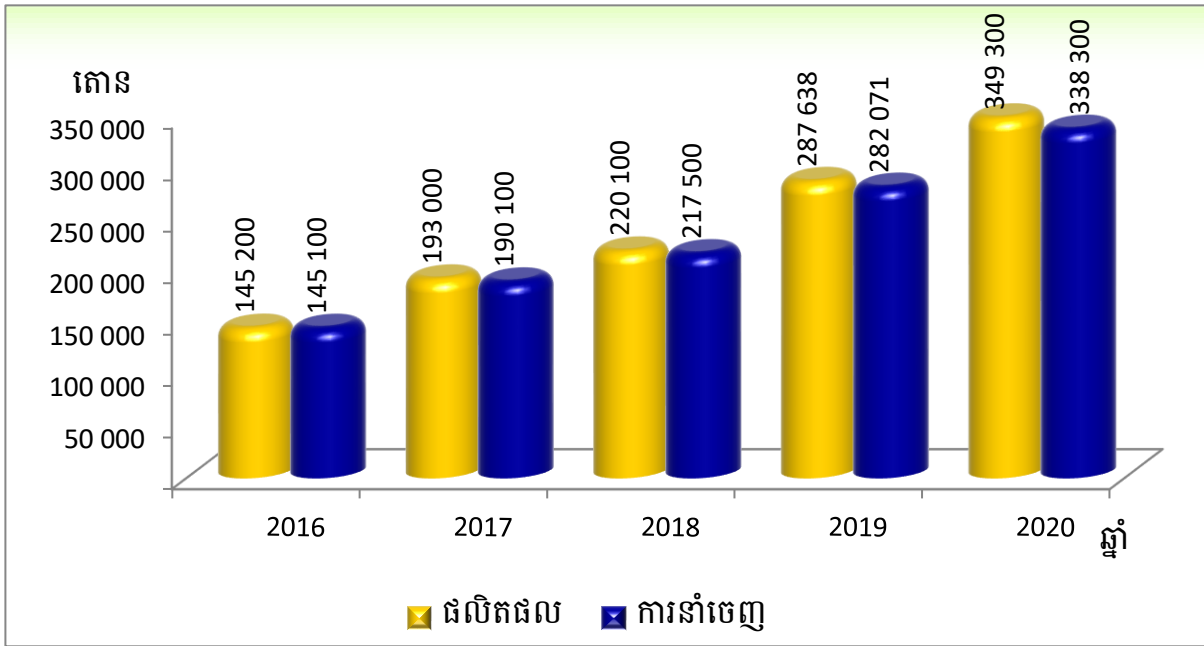

ដ្យាក្រាមទី៦៖ ផលិតផលនិងការនាំចេញកៅស៊ូធម្មជាតិ ឆ្នាំ២០១៦-២០២០

២.៣.២ ស្ថិតិរោងចក្រ សិប្បកម្មកែច្នៃផលិតផលកៅស៊ូ

៣៧- មកដល់ឆ្នាំ២០២០នេះ រោងចក្រ សិប្បកម្មកែច្នៃកៅស៊ូនិងឈើកៅស៊ូមានចំនួនសរុប ១៦២កន្លែង ធៀបនឹងចំនួនរោងចក្រ សិប្បកម្មកែច្នៃកៅស៊ូ និងឈើកៅស៊ូឆ្នាំ២០១៩ មានចំនួន ១៥៤កន្លែង កើនឡើងចំនួន ៨ ស្មើនឹង ៥,១៩%។ ក្នុងនោះរោងចក្រកែច្នៃកៅស៊ូបញ្ជាក់តាមលក្ខណៈបច្ចេកទេស (TSR: Technically Specified Rubber) ចំនួន ៤៨កន្លែង រោងចក្រកែច្នៃទឹកដំរីខាងលើ (CL: Concentrated Latex) ចំនួន ០១ កន្លែង សិប្បកម្មកែច្នៃកៅស៊ូសន្លឹកសម្ងាត់ដោយមានផ្សែង (RSS: Ribbed Smoked Sheet) និងសិប្បកម្មកែច្នៃ



កៅស៊ូសន្លឹកសម្ងាត់ដោយខ្យល់ក្តៅ (ADS: Air-Dried Sheet) មានចំនួន ៩៦កន្លែង និងរោងចក្រកែច្នៃឈើកៅស៊ូ (RWF: Rubber Wood Factory) ចំនួន ១៧កន្លែង (ដ្យាក្រាមទី៧និងឧបសម្ព័ន្ធទី១៧)។

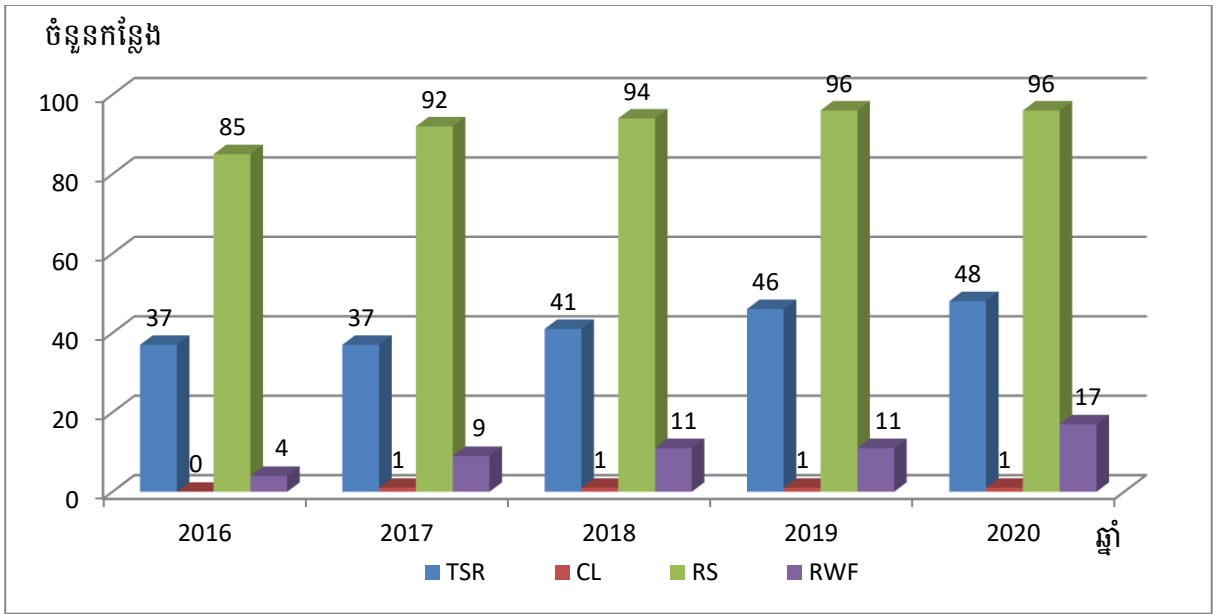

ដ្យាក្រាមទី៧៖ រោងចក្រ សិប្បកម្មកែច្នៃជ័រនិងឈើកៅស៊ូ ២០១៦ -២០២០

៣៨- អត្រាគុណភាពកៅស៊ូល្អ (CSR L, CSR 5, CSR 10) ឆ្នាំ២០១៦ មានចំនួន ៧៦,៦៣% ឆ្នាំ២០១៧ មានចំនួន ៧៧% និងក្នុងឆ្នាំ២០១៨-២០២០ មានចំនួន ៧៨% (ដ្យាក្រាមទី៨)។

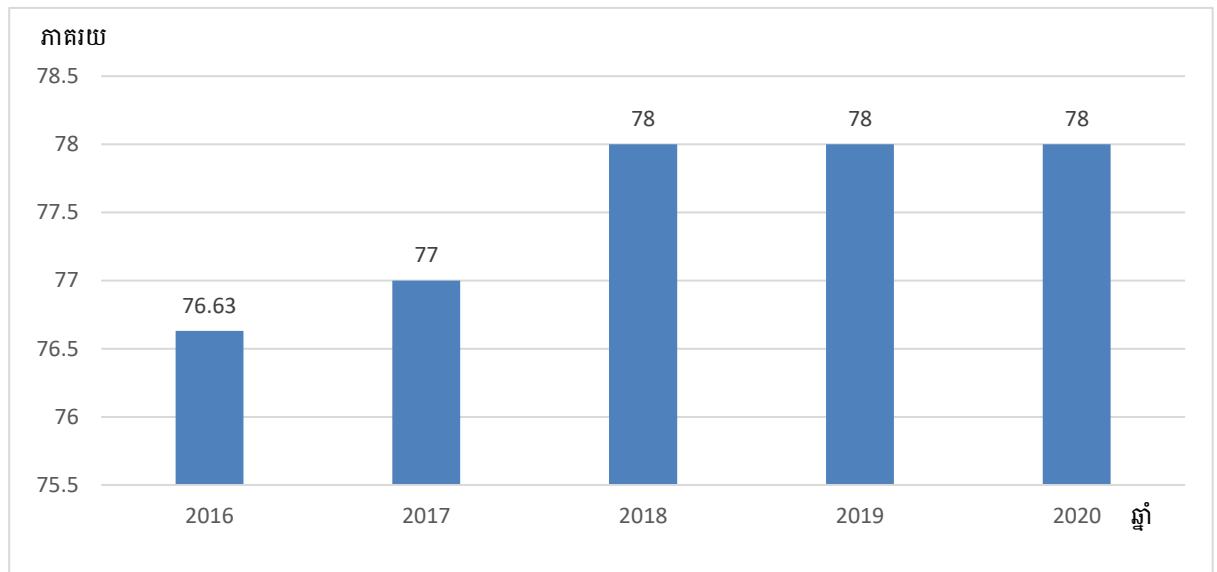

ដ្យាក្រាមទី៨៖ អត្រាគុណភាពកៅស៊ូល្អ (CSR L, CSR 5, CSR 10) ឆ្នាំ២០១៦-២០២០

២.៤ ការងារពិសោធន៍និស្សិតស្រាវជ្រាវ

៣៩- ក្នុងឆ្នាំ២០២០នេះ វិទ្យាស្ថានស្រាវជ្រាវកៅស៊ូកម្ពុជា (វ.ស.ក.ក.) បានអនុវត្តនិងបន្តការងារស្រាវជ្រាវ និងតាមដានទិន្នន័យចម្ការពិសោធន៍ ទាំងនៅក្នុងស្ថានីយ និងទាំងនៅតាមបណ្តាក្រុមហ៊ុនចម្ការកៅស៊ូ ដែលជាសរុបមាន៦២ចម្ការពិសោធន៍។ ទន្ទឹមគ្នានឹងការស្រាវជ្រាវ វ.ស.ក.ក. បានរួមចំណែកយ៉ាងធំធេងនៅក្នុងការបណ្តុះបណ្តាលធនធានមនុស្សដោយការផ្ទេរចម្លើយវិទ្យាដល់ប្រតិបត្តិករកៅស៊ូ ព្រមជាមួយគ្នានោះក៏បានបណ្តុះ



បណ្តាលនូវធនធានមនុស្សតាមរយៈការបង្កាត់បង្រៀននិស្សិតនៅតាមគ្រឹះស្ថានសិក្សា និងការសម្របសម្រួល ឱ្យនិស្សិតធ្វើទស្សនកិច្ចសិក្សា ចម្ការពិសោធន៍ និងការដឹកនាំសារណាបញ្ចប់ការសិក្សាថ្នាក់បរិញ្ញាបត្ររបស់ និស្សិតមកពីគ្រឹះស្ថានបណ្តុះបណ្តាលមួយចំនួនដើម្បីបន្តវេនក្នុងការអភិវឌ្ឍដំណាំកៅស៊ូនាអនាគត។

៤០- ការងារដែលបាននិងកំពុងអនុវត្តលើការស្រាវជ្រាវផ្នែកក្សេត្រសាស្ត្រ៖

- **ការងារដាំដុះនិងការពារ៖** តាមដាន ស្រង់និងបញ្ចូលទិន្នន័យចម្ការពិសោធន៍លើផ្ទៃដី ៦០,៦៨ហិកតា អនុវត្ត ការងារបំបៅកូនកៅស៊ូសម្រាប់ដាំដុះឆ្នាំ២០២០និងដាំជួសកៅស៊ូដាំឆ្នាំ២០១៩ រៀបចំថ្នាលបណ្តុះកូនកៅស៊ូ ឆ្នាំ២០២០លើផ្ទៃដី ០,៣៥ហិកតា អនុវត្តការថែទាំដំណាំគ្របដីចំនួន៣ប្រភេទ (*Stylosanthes guianensis*, *Mucuna aterrinum*, *Puraria phaseoloides*) ដាក់ដីបំប៉នលើកូនកៅស៊ូមិនទាន់ផ្តល់ផលចំនួន២លើក លើផ្ទៃ ដី ៦៩ហិកតានិងចម្ការពិសោធន៍ដីលើកៅស៊ូផ្តល់ផលចំនួន ៤ចម្ការ ថែទាំគ្រប់ចម្ការពិសោធន៍ ព្រមទាំង បាញ់ថ្នាំការពារនិងព្យាបាលជំងឺផ្កាកុលាបនៅតាមប្រភេទមែកកៅស៊ូចាប់ពីអាយុ ៣-១០ឆ្នាំ បានចំនួន ២ លើកលើផ្ទៃដី ២១២ហិកតា និងបានថែទាំដំណាំចន្លោះរងកៅស៊ូចំនួន៥ប្រភេទ ចេក ខ្នុរ ស្វាយ ម្នាស់និង ស្វាយចន្ទី រៀបចំប្រព័ន្ធស្រោចស្រពឡើងវិញ និងស្រោចជាប្រចាំលើចម្ការពិសោធន៍ឥទ្ធិពលនៃការស្រោច ស្រពលើការលូតលាស់និងទិន្នផលកៅស៊ូលើផ្ទៃដី ៦,២៥ហិកតា។
- **ការងារស្រាវជ្រាវអំពីការបង្កាត់ពូជ៖** តាមដាន ស្រង់និងបញ្ចូលទិន្នន័យចម្ការពិសោធន៍ក្នុងនិងក្រៅស្ថានីយ បានចំនួន ១៧ចម្ការពិសោធន៍ (ទំហំដើមកៅស៊ូ ទិន្នផលដ៏រឹងមាំ មានឈើ និងជំងឺប្រផេះស Oidium) អនុវត្តការ ថែទាំចម្ការពូជកៅស៊ូទំហំ ៨,៦០ហិកតា សម្រាប់បំប៉នដល់ការពិសោធស្រាវជ្រាវ។ ចុះអង្កេតការជ្រុះស្លឹក និង ចេញផ្កានៅចម្ការបង្កាត់ពូជលើកូនកៅស៊ូចំនួន ១៦។ ដាំដុះកូនកៅស៊ូបំបៅរួចដែលទទួលបានកូនមកពីក្រុម ហ៊ុន SOCFIN-KCD និង CATAS នៅក្នុងចម្ការពូជ Collection សរុបបានចំនួន ១៧កូន។ ដាក់ដីចំនួន ២ លើកនៅចម្ការពិសោធន៍ GSET02 និងចម្ការបង្កាត់ពូជ និងរៀបចំតេស្តចៀរជីពិសោធន៍នៅចម្ការ GSET02។
- **សកម្មភាពស្រាវជ្រាវលើសរីរសាស្ត្រនិងការប្រមូលផលទឹកជ័រ៖** តាមដាន ស្រង់ និងបញ្ចូលទិន្នន័យគ្រប់ ចម្ការពិសោធន៍នៅក្នុងស្ថានីយចំនួន ១៣និងក្រៅស្ថានីយចំនួន ១ (ទំហំដើម ទិន្នផល និងជំងឺស្លឹកមុខចៀរ TPD)។ យកសំណាកនិងវិភាគសរីរទឹកជ័រ (LD ពីចម្ការពិសោធន៍នានាក្នុងនិងក្រៅស្ថានីយបានចំនួន ២៩ ចម្ការពិសោធន៍ស្មើនឹង ១ ២៨០សំណាក។

៤១- ការងារផ្នែកមន្ទីរពិសោធន៍ជាតិយថាប្រភេទ៖ បានអនុវត្តការងាររួមមាន៖ (១) បណ្តុះបណ្តាលការងារមន្ទីរ ពិសោធន៍ដល់មន្ត្រីកិច្ចសន្យា (២) ធ្វើតេស្ត និងបានចេញលទ្ធផលតេស្តជូនរោងចក្រកៅស៊ូសន្លឹករបស់វិទ្យា ស្ថានស្រាវជ្រាវកៅស៊ូកម្ពុជាចំនួន ០៩ដង (៣) ធ្វើតេស្ត និងបានចេញលទ្ធផលតេស្តជូនក្រុមហ៊ុន សុកហ្វីន កាសេដេ ខូ,អិលធីឌី (SOCFIN KCD CO., LTD) បានចំនួន ៦០សំណាក (៤) ផ្សព្វផ្សាយសាច់រំណែនាំស្តី ពី ការផ្តល់វិញ្ញាបនបត្របញ្ជាក់គុណភាពកៅស៊ូ បានចំនួន ១០រោងចក្រ (៥) ជូនដំណឹងស្តីពីសំណើសុំចូលរួម ធ្វើតេស្តប្រៀបធៀបមន្ទីរពិសោធន៍ក្នុងស្រុក (Parallel Tests) សម្រាប់ឆ្នាំ២០២០ ជូនដល់បណ្តាក្រុមហ៊ុន រោង ចក្របានចំនួន ១១ និងមន្ទីរពិសោធន៍មូលដ្ឋានចំនួន៥ ដែលបានចុះបញ្ជីជាមួយវិទ្យាស្ថានស្រាវជ្រាវកៅស៊ូ កម្ពុជា (៦) ចុះពិនិត្យនិងវាយតម្លៃរោងចក្រកៅស៊ូតាន់បៀន កំពង់ធំ អភិវឌ្ឍន៍កៅស៊ូ ខូ,អិលធីឌី និងបាន ចុះបញ្ជីកា ជូនរោងចក្រ (៧) រៀបចំពិសោធន៍លើការប្រើប្រាស់អាស៊ីត ៣ប្រភេទខុសគ្នា (អាស៊ីតស៊ុលផួរិក អាស៊ីតហ្វ័រមិក និងម្សៅអាស៊ីត) លើទឹកជ័រកៅស៊ូកូន GT 1 និង PB 217 និងបានទទួលលទ្ធផលបឋមអំពីការ ប្រើសាច់ជូរខៀវបង្កកទឹកជ័រ (៨) អនុវត្តការងារមន្ទីរពិសោធន៍ជាតិយថាប្រភេទតាមប្រព័ន្ធគ្រប់គ្រងគុណភាព ISO/IEC 17025: 2017 (៩) ធ្វើតេស្តប្រៀបធៀបមន្ទីរពិសោធន៍ក្នុងស្រុក បានចំនួន ៣០២សំណាក (១០) ចុះ



ពិនិត្យនិងវាយតម្លៃរោងចក្រកែច្នៃកៅស៊ូដែលបានស្នើសុំចុះបញ្ជីកាតាឡិក និងចុះបញ្ជីកាតាឡិក បានចំនួន ៤ រោងចក្រ និងមន្ទីរពិសោធន៍ចំនួន១។

២.៥ ការងារសហប្រតិបត្តិការអន្តរជាតិ

២.៥.១ សមាគមបណ្តាប្រទេសផលិតកៅស៊ូធម្មជាតិ

(Association of Natural Rubber Producing Countries: ANRPC)

៤២- កម្ពុជាបានចូលជាសមាជិកពេញសិទ្ធិនៃសមាគមបណ្តាប្រទេសផលិតកៅស៊ូធម្មជាតិ (ANRPC) នាថ្ងៃទី០៩ ខែកញ្ញា ឆ្នាំ២០០៩។ សមាគមបណ្តាប្រទេសផលិតកៅស៊ូធម្មជាតិ គឺជាអង្គការអន្តររដ្ឋាភិបាលដែលបានបង្កើតឡើងកាលពីឆ្នាំ១៩៧០។ សមាជិកភាពរបស់សមាគមត្រូវបានបើកទូលាយចំពោះរដ្ឋាភិបាលនៃបណ្តាប្រទេសផលិតកៅស៊ូធម្មជាតិ។ រហូតមកដល់ឆ្នាំ២០២០ សមាគមនេះមានប្រទេសជាសមាជិកចំនួន ១៣ ប្រទេស រួមមាន៖ បង់ក្លាដេស កម្ពុជា ចិន ឥណ្ឌា ឥណ្ឌូនេស៊ី ម៉ាឡេស៊ី មីយ៉ាន់ម៉ា ប៉ាពួញូហ្គីណេ ភីលីពីន សិង្ហបុរី ស្រីលង្កា ថៃ និងវៀតណាម។ **ទស្សនៈវិស័យ** របស់សមាគម គឺធ្វើឱ្យឧស្សាហកម្មកៅស៊ូធម្មជាតិ មានចីរភាពប្រកបដោយលក្ខណៈសេដ្ឋកិច្ច សង្គម និងបរិស្ថាន។ **បេសកកម្ម** គឺកែលម្អជាបន្តបន្ទាប់នូវផលិតភាពនៃកៅស៊ូគ្រួសារ កាត់បន្ថយចំណាយ បង្កើនតម្លៃបន្ថែមផ្នែកលំហូរខាងក្រោម រកប្រភពប្រាក់ចំណូលបន្ថែម ប្រើប្រាស់លទ្ធភាព និងបទពិសោធន៍កៅស៊ូធម្មជាតិ សម្រាប់ជួយបរិស្ថាននិងបង្កើនសុខុមាលភាពរបស់កសិករកៅស៊ូគ្រួសារ។

៤៣- ក្នុងឆ្នាំ២០២០នេះ ប្រទេសកម្ពុជាបានចូលរួមក្នុងព្រឹត្តិការណ៍សំខាន់ៗប្រចាំឆ្នាំរបស់ANRPC តាមអនឡាញដែលបានរៀបចំឡើងនៅទីក្រុងគូឡូឡាពួរ ប្រទេសម៉ាឡេស៊ី រួមមាន៖

តារាងទី៤៖ កម្មវិធីសន្និសីទ កិច្ចប្រជុំ និងសន្និបាតរបស់សមាគម ANRPC ក្នុងឆ្នាំ២០២០

ល.រ	ព្រឹត្តិការណ៍	កាលបរិច្ឆេទ	ចំណុចសំខាន់ៗក្នុងកិច្ចពិភាក្សា
១	កិច្ចប្រជុំ “ក្រុមការងារលើកទី២ ផ្នែកនិរន្តរភាពកៅស៊ូធម្មជាតិ”	៣/១១/២០	១. អនុម័តលើលក្ខខណ្ឌយោង (TOR) ផ្នែកលើទស្សនៈទទួលបានពីប្រទេសជាសមាជិកនិងពិភាក្សាបន្ថែម។ ២. កំណត់ផែនការសកម្មភាពនិងកាលបរិច្ឆេទគោលដៅសម្រាប់ក្រុមការងារ។
២	កិច្ចប្រជុំលើកទី៧ “ក្រុមអ្នកជំនាញផ្នែកស្ថេរភាពថ្លៃកៅស៊ូធម្មជាតិ”	៥/១១/២០	១. ផលប៉ះពាល់នៃជំងឺ Covid-19 ដល់តម្រូវការនិងការផ្គត់ផ្គង់។ ២. ការធ្លាក់ចុះនៃការប្រើប្រាស់កៅស៊ូធម្មជាតិនៅក្នុងឧស្សាហកម្មស្រោមដៃ។ ៣. បញ្ហាទាក់ទងនឹងការផ្គត់ផ្គង់រយៈពេលវែង។
៣	សិក្ខាសាលាស្តីពី “ការផ្គត់ផ្គង់ តម្រូវការ និងការយកជាគំរូនៃឧស្សាហកម្មកៅស៊ូធម្មជាតិ”	១០/១១/២០	១. ការបំពេញព័ត៌មានដែលនៅខ្វះ និងវិធីសាស្ត្រសម្រាប់ការប៉ាន់ស្មាននិងព្យាករណ៍។
៤	កិច្ចប្រជុំលើកទី២ “ គណៈកម្មការបច្ចេកទេស ANRPC ផ្នែកការពាររុក្ខជាតិ”	១២/១១/២០	១. ពិនិត្យឡើងវិញនូវស្ថានភាពជំងឺស្លឹកជ្រិតថ្មី (New fungal leaf diseases) និងផលប៉ះពាល់ដល់ទិន្នផល។



ល.រ	ព្រឹត្តិការណ៍	កាលបរិច្ឆេទ	ចំណុចសំខាន់ៗក្នុងកិច្ចពិភាក្សា
៥	កិច្ចប្រជុំលើកទី១៤ នៃគណៈកម្មការស្ថិតិនិងព័ត៌មាន	១៧/១១/២០	១.វឌ្ឍនភាពនៃការអនុវត្តគម្រោង ក្រោមការត្រួតពិនិត្យរបស់គណៈកម្មការបញ្ជាឧស្សាហកម្ម។ ២.សំណើគម្រោងថ្មី។
៦	កិច្ចប្រជុំលើកទី១៤ នៃគណៈកម្មការបញ្ជាឧស្សាហកម្ម	១៩/១១/២០	១.វឌ្ឍនភាពនៃការអនុវត្តគម្រោង ក្រោមការត្រួតពិនិត្យរបស់គណៈកម្មការបញ្ជាឧស្សាហកម្ម។ ២.សំណើគម្រោងថ្មី។
៧	កិច្ចប្រជុំលើកទី៥០ នៃគណៈកម្មការប្រតិបត្តិ ANRPC	២៤/១១/២០	១.បញ្ហារដ្ឋបាលនិងហិរញ្ញវត្ថុ រួមទាំងការអនុម័តថវិកាសម្រាប់ឆ្នាំ២០២១។ ២.ពិចារណាលើអនុសាសន៍របស់គណៈកម្មការស្ថិតិនិងព័ត៌មាន គណៈកម្មការបញ្ជាឧស្សាហកម្ម គណៈកម្មការបច្ចេកទេស និងវេទិកាផ្សេងៗ។
៨	កិច្ចប្រជុំសភាលើកទី៤៣	២៤/១១/២០	អនុម័តលើរបាយការណ៍នៃកិច្ចប្រជុំរបស់គណៈកម្មការប្រតិបត្តិ ANRPC។

២.៥.២ ក្រុមប្រឹក្សាស្រាវជ្រាវនិងអភិវឌ្ឍន៍កៅស៊ូអន្តរជាតិ

(International Rubber Research And Development Board: IRRDB)

៤៤- កម្ពុជាបានចូលជាសមាជិកទី១៦នៃក្រុមប្រឹក្សាស្រាវជ្រាវ និងអភិវឌ្ឍន៍កៅស៊ូអន្តរជាតិក្នុងសម័យប្រជុំប្រចាំឆ្នាំរបស់ខ្លួនកាលពីថ្ងៃទី២៧-២៨ ខែកញ្ញា ឆ្នាំ២០០១ នៅទីក្រុង Montpellier នៃសាធារណរដ្ឋបារាំង។ ក្រុមប្រឹក្សាស្រាវជ្រាវនិងអភិវឌ្ឍន៍កៅស៊ូអន្តរជាតិ គឺជាបណ្តាញស្រាវជ្រាវ និងអភិវឌ្ឍន៍កៅស៊ូ ដែលប្រមូលផ្តុំរាល់វិទ្យាស្ថានស្រាវជ្រាវកៅស៊ូធម្មជាតិស្ទើរតែគ្រប់ប្រទេសផលិតកៅស៊ូធម្មជាតិទាំងអស់ ដែលមាន៩៥% នៃបរិមាណផលិតផលកៅស៊ូធម្មជាតិ នៅក្នុងពិភពលោក បានកើតឡើងតាំងពីឆ្នាំ១៩៣៤។ ក្នុងឆ្នាំ២០២០ កម្ពុជាបានបន្តចូលរួមកិច្ចប្រជុំតាមអនឡាញ ជាមួយក្រុមប្រឹក្សាស្រាវជ្រាវនិងអភិវឌ្ឍន៍កៅស៊ូអន្តរជាតិ។

២.៥.៣ កិច្ចសហប្រតិបត្តិការជាមួយសាធារណរដ្ឋប្រជាមានិតចិន

៤៥- កិច្ចសហប្រតិបត្តិការជាមួយបណ្ឌិតសភាវិទ្យាសាស្ត្រកសិកម្មត្រូពិកចិន (Chinese Academy Of Tropical Agricultural Sciences: CATAS) ក្នុងទិសដៅបង្កើននូវសកម្មភាពស្រាវជ្រាវអំពីដំណាំកៅស៊ូ។ វិទ្យាស្ថានស្រាវជ្រាវកៅស៊ូកម្ពុជា បានធ្វើកិច្ចសហប្រតិបត្តិការជាមួយ CATAS ដោយបានចុះអនុស្សរណៈនៃការយោគយល់នៅថ្ងៃទី០៨ ខែតុលា ឆ្នាំ២០១៣ នៅទីក្រុងកូឡុមបូ ប្រទេសស្រីលង្កា។ បន្ទាប់មក វិទ្យាស្ថានស្រាវជ្រាវកៅស៊ូកម្ពុជា និង CATAS បានចុះអនុស្សរណៈនៃការយោគយល់បំពេញបន្ថែមចំនួនបីលើក គឺនៅឆ្នាំ២០១៨ មួយលើក ឆ្នាំ២០១៩មួយលើក និងឆ្នាំ២០២០មួយលើក ដើម្បីបន្តសុពលភាពនៃកិច្ចសហប្រតិបត្តិការក្នុងការស្រាវជ្រាវរួមគ្នា។ នៅក្នុងឆ្នាំ២០២០ វិទ្យាស្ថានស្រាវជ្រាវកៅស៊ូកម្ពុជាបានចូលរួមពិភាក្សាជាមួយ CATAS ក្នុងគោលបំណងដើម្បីកិច្ចសហប្រតិបត្តិការលើការងារស្រាវជ្រាវកៅស៊ូរួមគ្នា។ ក្រុមការងារ CATAS និងក្រុមការងារ វិទ្យាស្ថានស្រាវជ្រាវកៅស៊ូកម្ពុជា ក៏បានឯកភាពរួមគ្នាសិក្សាអង្កេតអំពី ការប្រើប្រាស់កូនកៅស៊ូក្នុងការ



ដាំដុះ ការប្រើប្រាស់ដីលើដំណាំកៅស៊ូ និងការចៀបប្រមូលផលកៅស៊ូនៅតាមបណ្តាក្រុមហ៊ុនចម្ការកៅស៊ូ និង ចម្ការកៅស៊ូគ្រួសារនៅក្នុងខេត្តក្រចេះ ស្ទឹងត្រែង រតនគិរី កំពង់ធំ ព្រះវិហារ និងខេត្តសៀមរាប។

២.៥.៤ មជ្ឈមណ្ឌលសហប្រតិបត្តិការអន្តរជាតិស្រាវជ្រាវកសិកម្ម សម្រាប់ការអភិវឌ្ឍ

(Centre De Coopération Internationale En Recherche Agronomique Pour Le Développement :CIRAD)

៤៦- ដើម្បីពង្រឹងនិងបង្កើននូវប្រសិទ្ធភាពសិក្សានិងស្រាវជ្រាវអំពីបច្ចេកទេសនិងវិទ្យាសាស្ត្រដំណាំកៅស៊ូ វិទ្យាស្ថានស្រាវជ្រាវកៅស៊ូកម្ពុជា បានធ្វើសហប្រតិបត្តិការជាមួយមជ្ឈមណ្ឌលសហប្រតិបត្តិការអន្តរជាតិស្រាវជ្រាវកសិកម្ម សម្រាប់ការអភិវឌ្ឍនៃប្រទេសបារាំង ដោយបានចុះអនុស្សរណៈនៃការយោគយល់គ្នាមួយកាលពីថ្ងៃទី ២២ ខែមិថុនា ឆ្នាំ២០១៦ នៅវិទ្យាស្ថានស្រាវជ្រាវកៅស៊ូកម្ពុជា។ ក្នុងឆ្នាំ២០២០ ជំនាញការ CIRAD និងមន្ត្រីនៃ វិទ្យាស្ថានស្រាវជ្រាវកៅស៊ូកម្ពុជា បានពិភាក្សារៀបចំផែនការការងារស្រាវជ្រាវ រួមមាន៖ ការប្រមូលផលកៅស៊ូប្រកបដោយប្រសិទ្ធភាព ការវិភាគសរីរសាស្ត្រទឹកជ័រចម្ការពិសោធន៍ វាយតម្លៃកូនកៅស៊ូស៊ីដលីង និង ពិសោធន៍ដំណាំចន្លោះរង។

៤៧- អគ្គនាយកដ្ឋានកៅស៊ូ និងមជ្ឈមណ្ឌលសហប្រតិបត្តិការអន្តរជាតិស្រាវជ្រាវកសិកម្ម សម្រាប់ការអភិវឌ្ឍ (CIRAD) នៃប្រទេសបារាំង បានចុះហត្ថលេខាលើអនុស្សរណៈនៃការយោគយល់គ្នាទូទៅ (GMOU) កាលពីថ្ងៃទី១៤ ខែមិថុនា ឆ្នាំ២០១៩ ក្នុងគោលបំណងដើម្បីបង្កើនកិច្ចសហប្រតិបត្តិការរយៈពេលវែង រវាងភាគីទាំងពីរក្នុងការស្រាវជ្រាវនិងអភិវឌ្ឍកសិកម្មនៅកម្ពុជា ដោយផ្តោតលើ (១) សេដ្ឋកិច្ចសង្គម (២) ការអនុវត្តកសិកម្មល្អ (៣) បច្ចេកវិទ្យាគុណភាពកៅស៊ូ (៤) ការប្រើប្រាស់និងវាយតម្លៃគុណភាពដីនិងដី (៥) ការធ្វើផែនទីនិងកំណត់តំបន់ដាំដុះ (៦) ជីវបច្ចេកវិទ្យា (Bio-Technology) (៧) បរិស្ថាននិងការប្រែប្រួលអាកាសធាតុ (៨) ការកសាងធនធានមនុស្ស (៩) ទស្សនៈកិច្ចសិក្សា និង(១០) ការផ្លាស់ប្តូរកម្មវិធីសិក្សាសម្រាប់មន្ត្រីជំនាញ នៃអង្គភាពទាំងពីរ។ នៅក្នុងឆ្នាំ២០២០ អគ្គនាយកដ្ឋានកៅស៊ូ តាមរយៈក្រសួងកសិកម្ម រុក្ខាប្រមាញ់ និងនេសាទ បានបញ្ជូនលិខិតគាំទ្រការទទួលយកការរៀបចំគម្រោងស្តីពី “អនាគតនៃផលិតកម្មកៅស៊ូធម្មជាតិនៅអាស៊ីអាគ្នេយ៍ ផ្តោតលើកម្លាំងពលកម្មនិងការប្រែប្រួលអាកាសធាតុ”។

២.៥.៥ ទីភ្នាក់ងារបារាំងសម្រាប់ការអភិវឌ្ឍន៍

(Agence Française De Développement: AFD)

៤៨- ក្នុងក្របខ័ណ្ឌ សហប្រតិបត្តិការរបស់ទីភ្នាក់ងារបារាំងសម្រាប់ការអភិវឌ្ឍន៍ (AFD) ជាមួយអគ្គនាយកដ្ឋានកៅស៊ូ តាំងពីឆ្នាំ១៩៩៩ មកម្ល៉េះ សម្រេចបានលទ្ធផលមួយចំនួនដូចជា៖ (១) គម្រោងសាកល្បងនៃការអភិវឌ្ឍដំណាំកៅស៊ូគ្រួសារ (១៩៩៩-២០០២) បាន ៨៨៦,៤៦ ហិកតា ស្មើនឹង ៣៤៩គ្រួសារ (២) គម្រោងអន្តរកាលនៃការអភិវឌ្ឍដំណាំកៅស៊ូគ្រួសារនៅកម្ពុជា (២០០៣-២០០៨) បាន ៣ ១៥៤,៩១ហិកតា ស្មើនឹង ៩៣៩ គ្រួសារ (៣) គម្រោងគាំទ្រការរៀបចំសេចក្តីព្រាងច្បាប់ស្តីពីកៅស៊ូ (២០១២) និង(៤) គម្រោងធម្មនិយាមកម្មច្បារពូជកៅស៊ូនៅកម្ពុជា (២០១៣-២០១៨) ជាលទ្ធផលបានធ្វើការវិភាគ DNA បានចំនួន ៥ ២១៣សំណាកស្មើនឹងផ្ទៃដីទំហំ ១២៣,៨៤ហិកតា មានទីតាំងស្ថិតនៅក្នុងខេត្តចំនួន ១១។ តាមរយៈគម្រោងនេះ បានជួយដល់ការអនុវត្តគម្រោងផលិតកម្មកៅស៊ូឆ្លាតខាងអាកាសធាតុតាមរយៈការជំរុញការអនុវត្តកសិកម្មល្អ និងការសិក្សាពីវិស័យកៅស៊ូធម្មជាតិនៅកម្ពុជាដែលក្នុងនោះមាន (១) ការវិភាគខ្សែច្រវាក់តម្លៃ និងការប្រកួតប្រជែង (Value chain and competitiveness analysis) (២) គុណភាពនិងការនាំចេញផលិតផលកៅស៊ូ (Quality and export of rubber products) និង(៣) ការគ្រប់គ្រងវិស័យកៅស៊ូ (Sector organization)។



៤៩- នៅឆ្នាំ២០២០ អគ្គនាយកដ្ឋានកៅស៊ូ៖

- ១. បានចុះសម្របសម្រួលជំនួបប្រជុំពិភាក្សាការងារ រវាងទីភ្នាក់ងារបារាំងសម្រាប់ការអភិវឌ្ឍន៍ (AFD) ជាមួយសហគមន៍កៅស៊ូគ្រួសារ នៅស្រុកមេមត់ ខេត្តត្បូងឃ្មុំ។
- ២. បានចូលរួមប្រជុំគម្រោង Rainfed Agriculture Technology Development Program for Cambodia (RAD4CAM) ដែលគម្រោងនេះត្រូវបានផ្ដើមឡើងដោយទីភ្នាក់ងារបារាំងសម្រាប់ការអភិវឌ្ឍន៍ (AFD)។
- ៣. បានចូលរួមប្រជុំជាមួយលោក Jean-Marie Brun តំណាងក្រុមហ៊ុន ARTE-FACT Development & Agri Food Consulting Co., LTD ដែលបានចុះសិក្សា Pre-Feasibilities Study គម្រោង RAD4CAM។

២.៥.៦ អង្គការមូលនិធិសកលសម្រាប់ធម្មជាតិ (World Wide Fund for Nature: WWF)

ប្រចាំព្រះរាជាណាចក្រកម្ពុជា

- បានរៀបចំកិច្ចប្រជុំពិភាក្សាលើសេចក្ដីព្រាងអនុស្សរណៈយោគយល់គ្នា រវាងអគ្គនាយកដ្ឋានកៅស៊ូ និងអង្គការWWF
- បានចុះបើកវគ្គផ្សព្វផ្សាយបច្ចេកទេសដំណាំកៅស៊ូ ដល់កសិករកៅស៊ូគ្រួសារ និងចុះពង្រឹងសហគមន៍កសិកម្មកៅស៊ូគ្រួសារ ស្រុកពេជ្រាដា ខេត្តមណ្ឌលគិរី
- បានចុះសិក្សាពីលក្ខណៈសម្បត្តិ (Profile) ចម្ការកៅស៊ូគ្រួសារ នៅខេត្តមណ្ឌលគិរី
- បានចុះសិក្សា និងកំណត់ទីតាំងផែនទីចម្ការកៅស៊ូគ្រួសារ របស់សហគមន៍កសិកម្មកៅស៊ូគ្រួសារស្រុកពេជ្រាដា ខេត្តមណ្ឌលគិរី
- បានចុះរៀបចំចម្ការបង្ហាញលើបច្ចេកទេសការអនុវត្តកសិកម្មលើការយកផលទឹកជ័រ (GAP) នៅខេត្តមណ្ឌលគិរី

២.៥.៧ អង្គការ OXFAM កម្ពុជា

៥០- បានជួបប្រជុំជាមួយអង្គការ OXFAM ដើម្បីស្វែងរកការគាំទ្រក្នុងការអភិវឌ្ឍវិស័យកៅស៊ូនៅកម្ពុជា។ បានចុះសម្របសម្រួលជំនួបប្រជុំរវាងក្រុមការងារអគ្គនាយកដ្ឋានកៅស៊ូ អង្គការ OXFAM និងក្រុមហ៊ុនចំនួន០៨ នៅខេត្តមណ្ឌលគិរី ក្រចេះ ខត្តរមានជ័យ និងខេត្តកំពង់ធំ ដូចជា៖ (១) ក្រុមហ៊ុនដាក់ ឡាក់ អភិវឌ្ឍន៍កៅស៊ូ ខូអិលធីឌី (២) ក្រុមហ៊ុនធី ឌី ស៊ី (៣) សម្ព័ន្ធក្រុមហ៊ុនផេស៊ីហ្វិកភើលយ៉ញស្តុក ខមភេនី លីមីធីត (៤) ក្រុមហ៊ុន ឈុនហុង រ៉ាប់បើរេបតធើរខូអិលធីឌី (៥) ក្រុមហ៊ុនតែនិញ សៀមរាប អភិវឌ្ឍន៍កៅស៊ូ ខូ អិលធីឌី (៦) ក្រុមហ៊ុនសំរោងរ៉ាប់បើរេ អ៊ិនដាសស្រៀលភីធីអ៊ី អិលធីឌី (៧) ក្រុមហ៊ុនហៀន ហៀក អិនវេសមេន ខូ អិលធីឌី និង(៨) ក្រុមហ៊ុនសម្បត្តិផ្លែធីណីម ខូ អិលធីឌី។

២.៥.៨ ក្រុមអ្នកស្រាវជ្រាវវិទ្យាសាស្ត្រវិទ្យាល័យនីយ៉ែមហ្សូ ប្រទេសបែលហ្ស៊ិក និងសាកលវិទ្យាល័យភូមិន្ទកសិកម្ម

- បានប្រជុំជាមួយក្រុមអ្នកស្រាវជ្រាវវិទ្យាសាស្ត្រ ដើម្បីចុះស្រាវជ្រាវលើដំណាំកៅស៊ូគ្រួសាររបស់កសិករខ្នាតតូចនៅកម្ពុជា
- បានចុះស្រាវជ្រាវលើដំណាំកៅស៊ូគ្រួសាររបស់កសិករខ្នាតតូចនៅកម្ពុជានៅខេត្តគោលដៅចំនួន៣ គឺខេត្តកំពង់ចាម ក្រចេះ និងខេត្តរតនគិរី



- បានរៀបចំសិក្ខាសាលាពិគ្រោះយោបល់លើ លទ្ធផលបឋមនៃការចុះស្រាវជ្រាវស្តីពីការអភិវឌ្ឍកៅស៊ូគ្រួសារ នៅកម្ពុជាក្រោយការធ្លាក់តម្លៃនៅឆ្នាំ២០១២។

២.៥.៩ គម្រោងអភិវឌ្ឍន៍កៅស៊ូក្នុងតំបន់ត្រីកោណអភិវឌ្ឍន៍ កម្ពុជា ឡាវ និងវៀតណាម
(Cambodia Lao Vietnam Development Triangle Area: CLV DTA)

៥១- ចាប់ពីឆ្នាំ២០១៤មក បានចូលរួមរៀបចំគម្រោងអភិវឌ្ឍន៍កៅស៊ូក្នុងតំបន់ត្រីកោណអភិវឌ្ឍន៍ កម្ពុជា ឡាវ និង វៀតណាម។ នៅឆ្នាំ២០២០ អគ្គនាយកដ្ឋានកៅស៊ូបាន៖ (១) នៅថ្ងៃទី១០ ខែកុម្ភៈ ឆ្នាំ២០២០ បានប្រជុំពិនិត្យ ឡើងវិញនិងពិភាក្សា កែសម្រួលលើរបាយការណ៍ផែនការអភិវឌ្ឍន៍ឧស្សាហកម្មកៅស៊ូ នៅតំបន់ត្រីកោណ អភិវឌ្ឍន៍កម្ពុជា-ឡាវ-វៀតណាម នូវចំណុចដែលស្នើឱ្យភាគីវៀតណាម ធ្វើការកែសម្រួលតួលេខ ខ្លឹមសារ និង ធ្វើបច្ចុប្បន្នភាពទិន្នន័យមួយចំនួនដល់ឆ្នាំ២០២០។ ក្នុងអំឡុងខែកក្កដា ឆ្នាំ២០២០ ភាគីវៀតណាមក៏បានធ្វើ របាយការណ៍ CLV DTA ដែលបានកែតម្រូវតួលេខនិងធ្វើបច្ចុប្បន្នភាពទិន្នន័យមួយចំនួន ដើម្បីឱ្យភាគីកម្ពុជា ពិនិត្យឡើងវិញទៀត (២) នៅថ្ងៃទី១៣ ខែសីហា ឆ្នាំ២០២០ បានបើកកិច្ចប្រជុំពិនិត្យនិងពិភាក្សារបាយការណ៍ CLV DTA លើចំណុចនានាដែលបានស្នើឱ្យភាគីវៀតណាមធ្វើបច្ចុប្បន្នភាពនិងបានឯកភាពលើរបាយការណ៍ ចុងក្រោយ និងបានបញ្ជូនទៅនាយកដ្ឋានសហប្រតិបត្តិការអន្តរជាតិនៃក្រសួងកសិកម្ម រុក្ខាប្រមាញ់ និងនេសាទ ដើម្បីបញ្ជូនបន្តទៅភាគីវៀតណាម និង (៣) នៅថ្ងៃទី២ ខែធ្នូ ឆ្នាំ២០២០ បានបកប្រែអត្ថបទរបាយការណ៍ CLV DTA ទាំងស្រុងតាមសំណើរបស់ខុទ្ទកាល័យសម្តេចតេជោ នាយករដ្ឋមន្ត្រី។ បន្ទាប់មក នៅថ្ងៃទី៤ ខែធ្នូ ឆ្នាំ២០២០ បានបញ្ជប់ការបកប្រែរបាយការណ៍ CLV DTA និងបញ្ជូនទៅលេខាធិការដ្ឋាន CLV នៅក្រសួង ពាណិជ្ជកម្ម សម្រាប់ចាត់ការបញ្ជូនបន្តទៅខុទ្ទកាល័យសម្តេចតេជោ នាយករដ្ឋមន្ត្រី ដើម្បីជំនួយស្នើសុំ ត្រូវសម្រាប់កិច្ចប្រជុំកំពូល CLV DTA លើកទី១១(៩/១២/២០)នៅប្រទេសឡាវ។ យោងតាមលទ្ធផលនៃកិច្ច ប្រជុំកំពូលកម្ពុជា ឡាវ វៀតណាម ស្តីពីការអភិវឌ្ឍតំបន់ត្រីកោណ (CLV DTA) លើកទី១១ តាមរយៈប្រព័ន្ធ វីដេអូ ដែលបានរៀបចំនិងប្រព្រឹត្តិទៅ កាលពីថ្ងៃទី៩ ខែធ្នូ ឆ្នាំ២០២០ នៅសាលារៀនប្រជាធិបតេយ្យប្រជា មានិតឡាវ ចំពោះវិស័យឧស្សាហកម្មកៅស៊ូ គឺបានអនុម័តលើឯកសារ "ផែនការអភិវឌ្ឍន៍វិស័យឧស្សាហកម្ម កៅស៊ូ ប្រកបដោយចីរភាពក្នុងតំបន់អភិវឌ្ឍន៍នៃប្រទេសទាំង៣ កម្ពុជា ឡាវ វៀតណាម (CLV DTA)"។

៣. បញ្ហាប្រឈម

- ៥២- ក្នុងឆ្នាំ២០២០ អគ្គនាយកដ្ឋានកៅស៊ូ បានជួបនូវបញ្ហាប្រឈមនិងការលំបាកមួយចំនួនដូចខាងក្រោម៖
- ខ្វះកំលាំងពលកម្ម ជាពិសេសអ្នកចៀវជៀវ (ការប្រកួតប្រជែងពីវិស័យដទៃ)
 - ការនាំចេញកៅស៊ូនិងឈើកៅស៊ូមិនទាន់កែច្នៃ ខុសច្បាប់ទៅកាន់ប្រទេសជិតខាង
 - ថ្លៃកៅស៊ូនៅបន្តទាប
 - ការផ្តល់ថវិកាគាំទ្រនិងធនធានមនុស្សនៅមានកម្រិត
 - ការផ្តល់និងការទទួលយកបច្ចេកវិទ្យាកៅស៊ូសមស្របសម្រាប់កសិករកៅស៊ូគ្រួសារ នៅមានកម្រិត
 - យន្តការគាំទ្រសហគមន៍កសិកម្មកៅស៊ូគ្រួសារនៅមានកម្រិត(ឥណទាន មណ្ឌលកែច្នៃកៅស៊ូ និងមណ្ឌល ទីផ្សារកៅស៊ូ ។ល។)
 - មិនមានច្បាប់និងលិខិតបទដ្ឋានគតិយុត្តពាក់ព័ន្ធមួយចំនួន ដែលនាំឱ្យជួបការលំបាកក្នុងការគ្រប់គ្រង
 - ការផ្តល់របាយការណ៍អាជីវកម្ម ផលិតកម្មប្រចាំខែពីបណ្តាក្រុមហ៊ុនមួយចំនួននៅមានការយឺតយ៉ាវ
 - ហេដ្ឋារចនាសម្ព័ន្ធនិងលំនៅដ្ឋានកម្មកររបស់វិទ្យាស្ថានស្រាវជ្រាវកៅស៊ូកម្ពុជា និងក្រុមហ៊ុនមួយចំនួននៅ មិនទាន់បានសម្របសម្រួល



- ការនាំចេញកៅស៊ូរបស់ក្រុមហ៊ុនមួយចំនួនមិនបានបំពេញបែបបទវិញ្ញាបនបត្របញ្ជាក់កៅស៊ូយថាប្រភេទកម្ពុជា(CSR)
- លទ្ធភាពនៃការប្រមូលព័ត៌មាននិងទិន្នន័យពាក់ព័ន្ធនឹងកៅស៊ូធម្មជាតិនៅតែជាបញ្ហាប្រឈមនៅឡើយ
- កង្វះផ្នែកកៅស៊ូលំហូរខាងក្រោម (rubber downstream sector)។

៤. សន្និដ្ឋាន

៥៣- ជារួម ទោះបីជាការរាលដាលជាសកលនៃជំងឺ COVID-19 មានផលប៉ះពាល់ខ្លាំងដល់សេដ្ឋកិច្ចជាតិនិងពិភពលោក សម្រាប់អនុវិស័យកៅស៊ូនៅកម្ពុជាមិនទទួលរងផលប៉ះពាល់ធ្ងន់ធ្ងរទេ ទាំងស្ថានភាពនៃការផលិត ទាំងការនាំចេញ និងថ្លៃលក់ ដោយសារ៖ (១) បរិមាណផលិតផលកៅស៊ូកម្ពុជានៅតិច (ប្រមាណ៣%នៃកៅស៊ូពិភពលោក) និង(២) ចំនួនកសិករកៅស៊ូគ្រួសារមានតិច (៣២ ១០០ គ្រួសារ)។ ផ្ទុយទៅវិញ ថ្លៃលក់កៅស៊ូ បែរជាមានការកើនឡើងជាបណ្តើរៗ ចាប់តាំងពីពាក់កណ្តាលឆ្នាំ២០២០ ដោយសារមានតម្រូវការកើនឡើងពីប្រទេសចិន បន្ទាប់ពីគ្រប់គ្រងបាននូវជំងឺ COVID-19 និងសកម្មភាពសេដ្ឋកិច្ចនិងការផលិត បានចាប់ដំណើរការឡើងវិញ ស្របពេលដែលបរិមាណ ផលិតរបស់ប្រទេសផលិតកៅស៊ូធំៗ បានថមថយ (ព្រោះ តម្លៃចុះថោកខ្វះពលកម្ម និងមានជំងឺរាតត្បាតកើតឡើង)។

៥៤- លទ្ធផលការងារកៅស៊ូសម្រេចបាននៅក្នុងឆ្នាំ២០២០នេះ បានបង្ហាញឱ្យឃើញថា ទោះបីមានការលំបាកដោយសារការរាតត្បាតជាសកលនៃជំងឺ COVID-19 និងបញ្ហាប្រឈមផ្សេងទៀតយ៉ាងណាក៏ដោយ ឈរលើស្មារតីសាមគ្គីភាព ឯកភាពផ្ទៃក្នុងរវាងថ្នាក់ដឹកនាំ និងមន្ត្រីរាជការគ្រប់លំដាប់ថ្នាក់ដែលបានខិតខំអស់ពីកម្លាំងកាយកម្លាំងចិត្ត និងដោយមានការចូលរួមពីគ្រប់ប្រតិបត្តិករកៅស៊ូ គោលដៅស្ថិតនាការគ្រប់អនុកម្មវិធីនិងចង្កោមសកម្មភាពត្រូវបានអនុវត្តសម្រេចតាមផែនការដែលបានកំណត់។ ម្យ៉ាងទៀតលទ្ធផលទាំងនេះ មួយចំណែកធំ គឺដោយសារការណែនាំពីថ្នាក់ដឹកនាំក្រសួងកសិកម្ម រុក្ខាប្រមាញ់ និងនេសាទ ពិសេសពីសំណាក់ឯកឧត្តមរដ្ឋមន្ត្រី ដែលជានិច្ចកាលតែងបានផ្តល់នូវអនុសាសន៍ល្អៗ ដោយមានការគាំទ្រទាំងស្មារតី ថវិកា និងបញ្ញាញាណ ដើម្បីឱ្យការអនុវត្តការងារ កៅស៊ូទទួលបាននូវលទ្ធផលជាផ្នែក និងមានប្រសិទ្ធភាពខ្ពស់។

៥. ទិសដៅអនុវត្តការងារឆ្នាំ២០២១

៥៥- ដើម្បីចូលរួមសម្រេចនូវទិសដៅនានាក្នុងឆ្នាំ២០២១ ស្របតាមផែនការយុទ្ធសាស្ត្រអភិវឌ្ឍន៍ជាតិ២០១៩-២០២៣ ផែនការយុទ្ធសាស្ត្រអភិវឌ្ឍន៍វិស័យកសិកម្ម២០១៩-២០២៣ គោលនយោបាយ និងយុទ្ធសាស្ត្រចតុកោណដំណាក់កាលទី៤ របស់រាជរដ្ឋាភិបាលកម្ពុជា លើវិស័យកសិកម្ម ក្នុងការបង្កើនផលិតភាព ពិពិធកម្មកសិកម្ម ការប្រកួតប្រជែង និងពាណិជ្ជបន្ថវកម្ម អគ្គនាយកដ្ឋានកៅស៊ូបានដាក់ចេញនូវទិសដៅសម្រាប់អនុវត្តដូចខាងក្រោម៖

- ប្រមូលចំណូលឱ្យសម្រេចតាមចំណុចដៅចំនួន១.៥២៤លានរៀល
- ជំរុញបង្កើនផ្ទៃដីកៅស៊ូយកផល ឱ្យបាន ៣១៨ពាន់ហិកតា
- ជំរុញបង្កើនផលិតផលកៅស៊ូឱ្យដល់ ៣៧៨ពាន់តោន
- បង្កើនការនាំចេញកៅស៊ូឱ្យបានប្រមាណ ៣៦៧ពាន់តោន
- អនុវត្តចង្កោមសកម្មភាពថវិកាកម្មវិធីឆ្នាំ២០២១ ឱ្យសម្រេចបានតាមចំណុចដៅដែលបានកំណត់
- រៀបចំគម្រោងថវិកាកម្មវិធីឆ្នាំ២០២២ ឱ្យបានទាន់ពេលវេលា។



៥៦- ដើម្បីសម្រេចទិសដៅដែលបានកំណត់ខាងលើ អគ្គនាយកដ្ឋានកៅស៊ូបានដាក់ចេញនូវវិធានការមួយចំនួនដូចខាងក្រោម៖

- ខិតខំធ្វើការប្រមូលចំណូល ឱ្យសម្រេចតាមចំណុចដៅ
- បន្ថយកម្រិតទុកដាក់លើការសិក្សាស្រាវជ្រាវនិងកសាងលិខិតគតិយុត្តពាក់ព័ន្ធនានា
- ជំរុញការពង្រីកផ្ទៃដីកៅស៊ូយកផល របស់ក្រុមហ៊ុនកសិឧស្សាហកម្មនិងកៅស៊ូគ្រួសារ
- បន្តពិនិត្យតាមដានការអនុវត្តផែនការកម្មវិធីវិនិយោគកៅស៊ូលើក្រុមហ៊ុនសម្បទានដីសេដ្ឋកិច្ច
- ពិនិត្យតាមដានការអនុវត្តចង្កោមសកម្មភាពថវិកាកម្មវិធីឆ្នាំ២០២១ ដើម្បីពង្រឹងប្រសិទ្ធភាពនៃការអនុវត្តថវិកាកម្មវិធី
- ជំរុញការរៀបចំផែនការយុទ្ធសាស្ត្រថវិកានិងផែនការសកម្មភាពនៃថវិកាកម្មវិធីឆ្នាំ២០២២ តាមការពិនិត្យឡើងវិញនូវអនុកម្មវិធី ចង្កោមសកម្មភាព សូចនាករ ចំណុចដៅសូចនាករ និងថវិកាចំណាយ ដើម្បីឱ្យត្រូវនឹងស្ថានភាពនិងលទ្ធភាពជាក់ស្តែង
- អនុវត្តនិងតាមដានផែនការយុទ្ធសាស្ត្រអភិវឌ្ឍន៍កៅស៊ូធម្មជាតិឆ្ពោះទៅឆ្នាំ២០៣០
- បន្ថយកម្រិតទុកដាក់លើការសិក្សាស្រាវជ្រាវវិទ្យាសាស្ត្រស្តីពីការដាំដុះ ថែទាំកូនកៅស៊ូ ការគ្រប់គ្រងសមាសភាពចង្រៃ ការយកផល និងការកែច្នៃ
- បន្តចុះបណ្តុះបណ្តាលនិងផ្សព្វផ្សាយបច្ចេកវិទ្យាដំណាំកៅស៊ូដល់កសិករកៅស៊ូគ្រួសារ
- ជំរុញក្រុមហ៊ុនវិនិយោគដំណាំកៅស៊ូឱ្យសហការផ្តល់របាយការណ៍វឌ្ឍនភាពប្រចាំខែមកអគ្គនាយកដ្ឋានកៅស៊ូ ដើម្បីបូកសរុបរាយការណ៍ជូនក្រសួង ក៏ដូចរាជរដ្ឋាភិបាល បានទាន់ពេលវេលា
- អនុវត្តបែបបទវិញ្ញាបនបត្របញ្ជាក់គុណភាពកៅស៊ូ (CSR) សម្រាប់ការនាំចេញកៅស៊ូ អនុវត្តបែបបទវិញ្ញាបនបត្របញ្ជាក់គុណភាពច្បារពូជ ជំរុញការអនុវត្តកម្មវិធីផ្លាស់ប្តូរកូនពហុភាគីក្នុងរង្វង់ប្រទេសជាសមាជិកនៃ IRRDB
- បង្កើនកិច្ចសហការជាមួយអាជ្ញាធរមូលដ្ឋាន (ខេត្ត ស្រុក និងសមត្ថកិច្ចនៅតាមច្រកព្រំដែន) ដើម្បីជួយទប់ស្កាត់សកម្មភាពការបើកស្នាក់ការប្រមូលទិញដំណាំកៅស៊ូគ្រួសារដែលគ្មានលិខិតអនុញ្ញាត និងការនាំចេញកៅស៊ូនិងឈើកៅស៊ូមិនទាន់កែច្នៃទៅជិតខាងដោយខុសច្បាប់
- បន្តចូលរួមសន្និសីទ កិច្ចប្រជុំ និង សន្និបាតប្រចាំឆ្នាំរបស់សមាគមបណ្តាប្រទេសផលិតកៅស៊ូធម្មជាតិ ក្រុមប្រឹក្សាស្រាវជ្រាវនិងអភិវឌ្ឍន៍កៅស៊ូអន្តរជាតិ និងអង្គការកៅស៊ូអន្តរជាតិនានា
- ទំនាក់ទំនងជាមួយដៃគូអភិវឌ្ឍន៍ ទីភ្នាក់ងារ និងអង្គការកៅស៊ូអន្តរជាតិនានា លើកិច្ចសហប្រតិបត្តិការក្នុងក្របខណ្ឌការងារស្រាវជ្រាវ និងអភិវឌ្ឍបច្ចេកវិទ្យាវិទ្យាសាស្ត្រ ព័ត៌មានអំពីការផ្គត់ផ្គង់ និងតម្រូវការប្រើប្រាស់កៅស៊ូ និងអំពីនិន្នាការនៃតម្លៃកៅស៊ូលើទីផ្សារក្នុងនិងក្រៅប្រទេស
- ពង្រីកដៃគូសហប្រតិបត្តិការក្នុងការស្វែងរកថវិកានិងបច្ចេកទេស ដើម្បីគាំទ្រអភិវឌ្ឍន៍កៅស៊ូគ្រួសារ និងបន្តចូលរួមសហការជាមួយគ្រឹះស្ថានសិក្សានានា លើការបណ្តុះបណ្តាលធនធានមនុស្សក្នុងអនុវិស័យកៅស៊ូ។

៦. សំណូមពរ

៥៧- ឆ្លើយតបចំពោះបញ្ហាប្រឈមនិងតម្រូវការចាំបាច់ ក្នុងការអភិវឌ្ឍអនុវិស័យកៅស៊ូឱ្យទទួលបានជោគជ័យនិងមាននិរន្តរភាព សំណូមពរមួយចំនួនត្រូវបានលើកឡើង ដើម្បីពិនិត្យលទ្ធភាពដោះស្រាយដូចខាងក្រោម៖

- ស្នើសុំជំរុញបញ្ចប់សេចក្តីព្រាងច្បាប់ស្តីពីកៅស៊ូ
- សូមផ្តល់មន្ត្រីក្របខណ្ឌថ្មីឱ្យបានសមស្របតាមចំនួនមន្ត្រីដែលបានចូលនិវត្តន៍



អគ្គនាយកដ្ឋានកៅស៊ូ



- សូមអាជ្ញាធរដែនដី កងកម្លាំងមានសមត្ថកិច្ចតាមច្រកព្រំដែន និងអង្គភាពពាក់ព័ន្ធចូលរួមសហការក្នុងការទប់ស្កាត់ការនាំចេញជ័រកៅស៊ូនិងឈើកៅស៊ូមិនទាន់កែច្នៃទៅបរទេស
- សូមផ្តល់មធ្យោបាយធ្វើដំណើរចុះបេសកកម្មការងារតាមខេត្ត និងសម្ភារប្រើប្រាស់បន្ថែម
- សូមផ្តល់នូវភាពអនុគ្រោះនិងជំរុញដល់គ្រប់ក្រុមហ៊ុន ឱ្យយកចិត្តទុកដាក់ក្នុងការជួសជុលកែលម្អហេដ្ឋារចនាសម្ព័ន្ធនិងលំនៅដ្ឋានរបស់កម្មករ
- សូមជំរុញក្រុមហ៊ុននាំចេញកៅស៊ូ ត្រូវបំពេញបែបបទវិញ្ញាបនបត្របញ្ជាក់កៅស៊ូយថាប្រភេទកម្ពុជា(CSR)
- សូមជួយអន្តរាគមន៍ ទៅក្រុមហ៊ុនចម្ការកៅស៊ូកសិឧស្សាហកម្ម និងក្រុមហ៊ុនសម្បទានដីសេដ្ឋកិច្ចវិនិយោគលើដំណាំកៅស៊ូទាំងអស់ ឱ្យសហការជាមួយអគ្គនាយកដ្ឋានកៅស៊ូ ដើម្បីក្តាប់បាននូវស្ថិតិកៅស៊ូ សម្រាប់ធ្វើរបាយការណ៍ ផែនការយុទ្ធសាស្ត្រនិងគោលនយោបាយអភិវឌ្ឍន៍ឧស្សាហកម្មកៅស៊ូ
- សូមផ្តល់ទីតាំងនិងផ្ទៃដីសម្រាប់សាងសង់អនុស្ថានីយពិសោធន៍និងស្រាវជ្រាវដំណាំកៅស៊ូ នៅតាមតំបន់ដែលមានសក្តានុពលសម្រាប់ដំណាំកៅស៊ូ។





ឧបសម្ព័ន្ធ



ឧបសម្ព័ន្ធទី១

របាយការណ៍សម្រេចសេចក្តីសម្រេចរបស់គណៈកម្មាធិការជាតិ
(យោងអនុក្រឹត្យលេខ១១៨អនក្រ.បក ចុះថ្ងៃទី១៤ ខែវិច្ឆិកា ឆ្នាំ២០០៨)

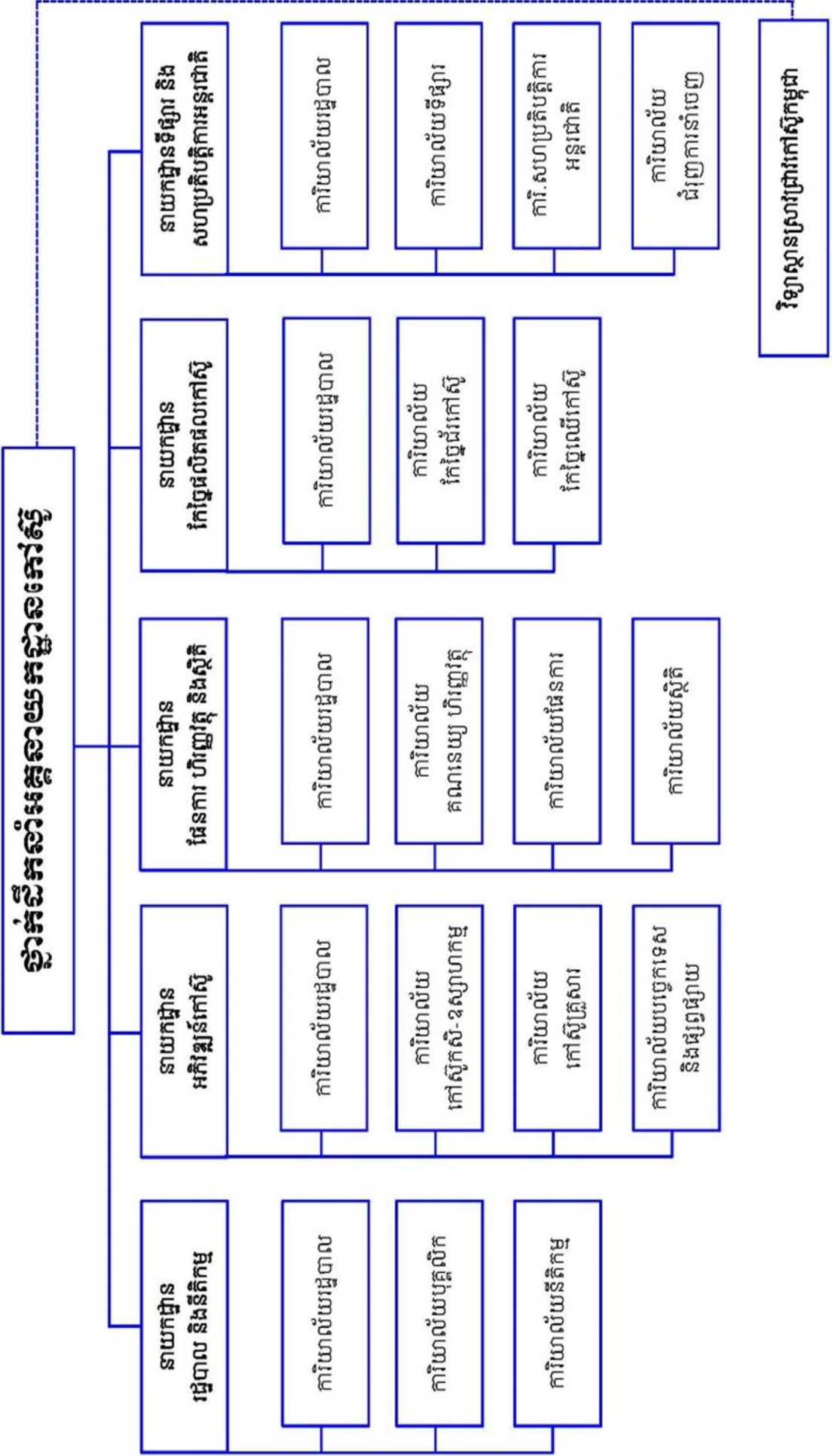



របាយការណ៍ប្រមូលចំណូលថវិការដ្ឋឆ្នាំ២០២០

ឯកតា: រៀល

ល.រ	រាយមូលចំណូល	គ្រោង ឆ្នាំ២០២០	ទឹកប្រាក់ បានបង់ ឆ្នាំ២០២០	ភាគរយ	ផ្សេងៗ
	1	2	3	4=3/2 * 100	
	សរុបរួម	1,566,000,000	1,040,199,877	66.42	
	អនុគណនី (73071) ការជួលដីទំនេរ អវិនិយោគ ចំការកៅស៊ូ ទាំង៧	1,214,000,000	919,119,830	75.71	
១	ចំការកៅស៊ូជុប		355,518,960		
២	ចំការកៅស៊ូមេមត់		185,155,082		
៣	ចំការកៅស៊ូក្រែក		133,141,898		
៤	ចំការកៅស៊ូស្នួល		97,931,626		
៥	ចំការកៅស៊ូចំការអណ្តូង				
៦	ចំការកៅស៊ូពាមជាំង				
៧	ចំការកៅស៊ូបឹងកេត		147,372,264		
	អនុគណនី (73072) ការជួលដីមានអគារ	352,000,000	94,413,856	26.82	
១	ក្រុមហ៊ុននីហរវណ្ណ អាហរវណ្ណកៅស៊ូ	93,700,000	23,557,160		
			23,661,344		
			23,742,376		
			23,452,976		
២	ចំការកៅស៊ូឡាបានសៀក	258,300,000			
	អនុគណនី (74012) ការពិន័យ និងការដាក់ទណ្ឌកម្ម ពិន័យជាប្រាក់		5,994,184		
១	ចំការកៅស៊ូស្នួល ឆ្នាំ២០២០		5,994,184		
	អនុគណនី (76981) ផលហិរញ្ញវត្ថុផ្សេង ៗទៀត		20,672,007		
១	បង់សំណែសចំណាយប្រៀបធៀបឆ្នាំ២០១៩		10,140,982		
២	បង់សំណែសចំណាយប្រៀបធៀបឆ្នាំ២០១៨ និងឆ្នាំ២០១៩		10,531,025		



អង្គជំនួយសេដ្ឋកិច្ច និងហិរញ្ញវត្ថុ



ឧបសម្ព័ន្ធទី៣

លទ្ធផលនៃការអនុវត្តបន្ថែមសកម្មភាពវិនិយោគសេដ្ឋកិច្ចឆ្នាំ២០២០

ឈ្មោះបន្ថែមសកម្មភាព	ចំណាយ (លានរៀល)			សូចនាករ	លទ្ធផល			មូលហេតុ
	ចំណាយ	ចំណាយ	សាគរយ		ចំណុចដៅ	សម្រេចបាន	សាគរយ	
	ចំណាយ	ចំណាយ	សាគរយ					
សរុបរួម	8,242.50	7,423.80	90.55					
បន្តសកម្មភាព	3,576.70	3,576.70	101.83					
ប្រើបន្តសកម្មភាព	4,665.80	3,847.10	81.91					
អនុកម្មវិធី ១.៥ ៖ ការជំរុញការអភិវឌ្ឍកៅស៊ូ ធម្មជាតិ	2,126.60	1,307.90	60.32	១.ផ្ទៃដី ច្រើនជាង (ហិកតា)	306 000	292 496	95.59	
ចង្កោមសកម្មភាព ១.៥.១ ៖ ការជំរុញផលិតកម្មកៅស៊ូ	486.80	243.40	49.97	ទិន្នផលកៅស៊ូកើនឡើង (គ.ក្រ/ហ.ត)	1 155	1 194	103.38	
ចង្កោមសកម្មភាព ១.៥.២ ៖ ការកែច្នៃ និងការពង្រឹងគុណភាពកៅស៊ូ	94.40	47.20	49.87	អត្រាគុណភាពកៅស៊ូល្អ (ភាគរយ)	78.5	78	99.36	
ចង្កោមសកម្មភាព ១.៥.៣ ៖ ការពង្រឹងយន្តការទីផ្សារកៅស៊ូ	173.10	146.10	84.12	អត្រាតម្លៃលក់ផលិតផលកៅស៊ូរបស់កសិករ/FOB (ភាគរយ)	69	70	101.45	
ចង្កោមសកម្មភាព ១.៥.៤ ៖ ការរៀបចំការអនុវត្តផែនការ និងការគ្រប់គ្រងថវិកា	1,269.20	819.65	62.67	អត្រាចំណាយវិនិយោគអនុវត្ត (ភាគរយ)	95	81.71	86.01	
ចង្កោមសកម្មភាព ១.៥.៥ ៖ ការកសាងក្របខណ្ឌគតិយុត្តនិងអភិវឌ្ឍន៍ធនធានមនុស្ស	103.10	51.55	49.74	១.ចំនួនសេចក្តីព្រាងលិខិតបណ្តុះបណ្តាលគតិយុត្ត (ច្បាប់)	2	1	50.00	
				២.ចំនួនប្រតិបត្តិករកៅស៊ូ (នាក់)	520	285	54.81	



របាយការណ៍លទ្ធផលការងារឆ្នាំ២០២០និងលទ្ធផលការងារឆ្នាំ២០២១



លទ្ធផលការងារសំខាន់ៗ	ចំណាយ (លានរៀល)				ស្ថាប័ន	ស្ថិតិ	ស្ថិតិ	ស្ថិតិ	លទ្ធផល			ស្ថិតិ
	ចំណាយ	ចំណាយ	ចំណាយ	ចំណាយ					ចំណាយ	ចំណាយ	ចំណាយ	
អនុវត្តផែនការ និងការងារស្រាវជ្រាវ ក្រៅស្ថានភាព	2,539.20	2,539.20	2,539.20	100.00	១.អគ្គនាយកដ្ឋាន និង ភ្នាក់ងារ	25	25	100	25	25	100	
១.៦.១.ការអភិវឌ្ឍន៍ និងការងារស្រាវជ្រាវ ក្រៅស្ថានភាព	635.20	635.20	635.20	100.00	១. បច្ចុប្បន្នភាពស្ថិតិ (ចំណាយ) ២. ចំណាយស្រាវជ្រាវ អភិវឌ្ឍន៍ អភិវឌ្ឍន៍ (កូន) ៣. ចំណាយសំណាក់ទឹកជំរកស្រាវជ្រាវភាគសំរិះសាស្ត្រ (សំណាក់)	61	61	100	61	61	100	
១.៦.២.ការសិក្សា និងការងារស្រាវជ្រាវ ក្រៅស្ថានភាព	255.00	255.00	255.00	100.00	១. តេស្តអន្តរាគមន៍ស្ថិតិស្រាវជ្រាវ និង ធ្វើបច្ចុប្បន្នភាពស្ថិតិ (ដង/ឆ្នាំ) ២. ពង្រឹងសមត្ថភាពមន្ទីរស្ថិតិស្រាវជ្រាវ និង គុណភាពស្ថិតិ (ដង/ឆ្នាំ) ៣. ការធ្វើតេស្តគុណភាពស្ថិតិ (CSR) (ដង/ឆ្នាំ)	2	2	100	2	2	100	
១.៦.៣. ទទួលបានលទ្ធផលការងារ និង ក្រៅស្ថានភាព	1,649.00	1,649.00	1,649.00	100.00	ដំណើរការទូទៅរបស់វិទ្យាស្ថាន	4	4	100	4	4	100	



របាយការណ៍លទ្ធផលការងារឆ្នាំ២០២០ និង ១០ ខែ ដំបូង ឆ្នាំ២០២១



ឧបសម្ព័ន្ធទី៤

គោលដៅនៃការអនុវត្តបន្ថែមសកម្មភាពសេវាសង្គមស្រាប់២០២១

បរិយាយ	សេវាសង្គមស្រាប់ (លទ្ធផល)				សូមសាក្សី	គោលដៅសូមសាក្សីលក្ខណៈស្រាប់
	ឆ្នាំ២០២០		ឆ្នាំ២០២១	ភាគរយ		
	ច្បាប់សេវាសង្គមស្រាប់	សេវាសង្គមស្រាប់				
សរុប	8 242.30	7 423.60	7 772.50	94.30		
បណ្តាញសេវាសង្គមស្រាប់	3 576.70	3 576.70	3 576.70	100.00		
បណ្តាញសេវាសង្គមស្រាប់	4 665.60	3 846.90	4 195.80	89.93		
អនុកម្មវិធី ១.៥ ៖ ការជំរុញការអភិវឌ្ឍក្រៅស្ថានភាព	2 126.60	1 307.90	1 359.80	63.94	១. ផ្តល់ជំនួយ (ហិកតា)	306 000 318 000
ចង្កោមសកម្មភាព ១.៥.១ ៖ ការផ្តល់បច្ចេកវិទ្យាដំណើរការស្តីពីការអភិវឌ្ឍសហគមន៍ក្រៅស្ថានភាព	486.80	243.40	295.20	60.64	ទិន្នផលក្រៅស្ថានភាព (គ.ក្រ/ហ.ត)	1 155 1 162
ចង្កោមសកម្មភាព ១.៥.២ ៖ ការពង្រឹងគុណភាពផលិតផលក្រៅស្ថានភាព	94.40	47.20	47.70	50.53	អត្រាគុណភាពក្រៅស្ថានភាព (ភាគរយ)	78.5 79
ចង្កោមសកម្មភាព ១.៥.៣ ៖ ការបណ្តុះបណ្តាល និងផ្សព្វផ្សាយពីទីផ្សារក្រៅស្ថានភាព	173.10	146.10	127.10	73.43	អត្រាផលិតផលក្រៅស្ថានភាពកសិករ/FOB (ភាគរយ)	69 70
ចង្កោមសកម្មភាព ១.៥.៤ ៖ ការបង្កើនប្រសិទ្ធភាពការអនុវត្តផែនការនិងការគ្រប់គ្រងថវិកា	1 269.20	819.65	838.10	66.03	អត្រាថវិកាត្រូវបានអនុវត្ត (ភាគរយ)	95 95
ចង្កោមសកម្មភាព ១.៥.៥ ៖ ការកសាងក្របខណ្ឌគតិយុត្តនិងអភិវឌ្ឍន៍ផែនការមនុស្ស	103.10	51.55	51.70	50.15	១-ចំនួនសេចក្តីព្រាងលិខិតបទដ្ឋានគតិយុត្ត (ច្បាប់)	2 2
					២-ចំនួនប្រតិបត្តិករក្រៅស្ថានភាព (នាក់)	520 235



របាយការណ៍ស្ថិតិសង្គមសេដ្ឋកិច្ច



បរិយាយ	ចំណាត់ថ្នាក់ (លានរៀល)				សូចនាករ	គោលដៅសូចនាករលក្ខណៈបច្ចេកទេស		
	ឆ្នាំ២០២០		ឆ្នាំ២០២១	ភាគរយ		ឆ្នាំ២០២០	ឆ្នាំ២០២១	មូលហេតុ
	ច្បាប់ចំណាត់ថ្នាក់	ចំណាត់ថ្នាក់						
អនុកម្មវិធី ១.៦ ៖ ការលើកកម្ពស់គុណភាពការងារពិសោធន៍និងស្រាវជ្រាវកៅស៊ូ	2 539.00	2 539.00	2 836.00	111.70	25	25		
ចង្អុលសកម្មភាព ១.៦.១ ៖ ការអភិវឌ្ឍន៍ការអភិវឌ្ឍន៍កៅស៊ូ និងការសិក្សាលើការអនុវត្តកសិកម្មល្អក្នុងការដាំដុះនិងថែទាំកៅស៊ូ ដើម្បីបង្កើនផលិតភាពកៅស៊ូ	635.00	635.00	635.20	100.03	74	74		
ចង្អុលសកម្មភាព ១.៦.២ ៖ ការសិក្សានិងការអភិវឌ្ឍវិធីសាស្ត្រប្រមូលផលប្រកប ដោយប្រសិទ្ធភាព និងការពង្រឹងគុណភាព និងការពង្រឹងគុណភាពកៅស៊ូកម្ពុជាស្របទៅតាមនិយាមអន្តរជាតិ	255.00	255.00	255.00	100.00	2	2		
ចង្អុលសកម្មភាព ១.៦.៣ ៖ ទទួលធ្វើសវនកម្មផ្ទៃក្នុងនិងក្រៅពីការិយាល័យស្គាល់ជាផ្លូវការ និងចំណាយទូទៅលើដំណើរការពិសោធន៍ស្រាវជ្រាវ	1 649.00	1 649.00	1 945.80	118.00	4	4		

២៥៥៥



អគ្គនាយកដ្ឋានកៅស៊ូ



ស្ថិតិដំណាំកៅស៊ូកម្ពុជានាំ២០២០

ល.រ	ប្រភេទបង្ការកៅស៊ូ	ខេត្ត	ផ្ទៃដីសរុប	ផ្ទៃដីកៅស៊ូ (ហិកតា)			ផ្សេងៗ
				ផ្ទៃដី	ផែនាំ	សរុប	
I	បង្ការកៅស៊ូកសិឧស្សាហកម្ម		523,602	142,747	100,253	243,000	
	ក-អតិថបង្ការកៅស៊ូរដ្ឋសករ	ខេត្ត	61,182	36,794	11,903	48,697	
1	សុភក្តិនីកា អ៊ិនវេសមេន គ្រុប (ជុប)	ក្រុងឃ្មុំ	17,405	11,287	2,048	13,335	ផ្អាកចៀរត្រៀម កាប់1244.86 ហ.ត
2	អាន ម៉ាឌី គ្រុប(ពាមជាំង)	ក្រុងឃ្មុំ	3,947	1,918	1,119	3,037	
3	ក្រែក(ខេមបូឌា) ខូអិលធីឌី(ក្រែក)	ក្រុងឃ្មុំ	5,116	4,097	701	4,798	
4	ចម្ការកៅស៊ូមេមត់	ក្រុងឃ្មុំ	8,732	6,092	2,331	8,423	
5	ចម្ការកៅស៊ូ តាប៉ាវ	ក្រុងឃ្មុំ	3,244	1,179	1,262	2,440	
6	វិទ្យាស្ថានស្រាវជ្រាវកៅស៊ូកម្ពុជា	ក្រុងឃ្មុំ	1,033	520	100	620	មិនបានចៀរ 214.96
7	អាន ម៉ាឌី គ្រុប(ចម្ការអណ្តូង)	កំពង់ចាម	6,956	3,312	1,570	4,882	
8	ឡុងស្រែងអ៊ិនវេសមេនស៊ិនណាល (បឹងកេត)	កំពង់ចាម	6,353	3,908	278	4,187	
9	ស៊ីហ្ស័រសសលីមីធីត(ស្នួល)	ក្រចេះ	4,807	4,174	76	4,250	
10	ស៊ីហ្ស័រសសលីមីធីត(ឡាបានសៀក)	រតនគិរី	3,589	306	2,418	2,724	
	ខ-បង្ការកៅស៊ូលើសម្បទានដីសេដ្ឋកិច្ច	ខេត្ត	462,420	105,953	88,350	194,303	ក្រុមហ៊ុនមកពី
1	សុភក្តិនីកា អ៊ិនវេសមេន អាគ្រូ អ៊ិនដាសស្រៀល ឆ្នួន ខូ អិលធីឌី	ស្ទឹងត្រែង	10,000	2,500	843	3,343	ខ្មែរ
2	សល សុភា ពាណិជ្ជ ខូ អិលធីឌី	ស្ទឹងត្រែង	9,917	2,420	1,210	3,630	ខ្មែរ
3	ស៊ីវ ហ្គេច អ៊ិនវេសមេន ខូ អិលធីឌី	ស្ទឹងត្រែង	10,000		1,524	1,524	ចិន
4	ហូលឡឺ អ៊ីខូ អ៊ិនដាសស្រៀល (ខេមបូឌា) ខូ អិលធីឌី	រតនគិរី	7,118		50	50	ចិន
5	មុដ ពេជ្រ អភិវឌ្ឍន៍ ខូ អិលធីឌី	រតនគិរី	1,950	300	550	850	ខ្មែរ
6	JING ZHON RI ខូ អិលធីឌី	រតនគិរី	9,224	0	190	190	ចិន
7	កៅស៊ូ អេលែវ ប៊ីអឹម យ៉ាញស្តុក ខូ អិលធីឌី	រតនគិរី	1,425	290	994	1,284	វៀតណាម
8	ហ៊ាង អាន ម៉ាង យ៉ាង ខេ អភិវឌ្ឍន៍កៅស៊ូ ខូ អិលធីឌី	រតនគិរី	6,102	3,690	2,129	5,820	វៀតណាម
9	គីវី អភិវឌ្ឍន៍ ខូ អិលធីឌី	រតនគិរី	661	104	531	635	វៀតណាម
10	ក្រុង ប៊ុក រតនគិរី អភិវឌ្ឍន៍កៅស៊ូ ខូ អិលធីឌី	រតនគិរី	6,052	4,550	1,071	5,621	វៀតណាម
11	ហេង ប្រាឌីវ ខូ អិលធីឌី	រតនគិរី	1,961	1,650	231	1,881	វៀតណាម
12	ស៊ី អ ឌី ខូ អិលធីឌី	រតនគិរី	3,284	1,050	1,645	2,695	វៀតណាម
13	ហ៊ាង អាន អូរយ៉ាដាវ ខូ អិលធីឌី	រតនគិរី	3,129	300	2,213	2,513	វៀតណាម
14	វាសនា អ៊ិនវេសមេន	រតនគិរី	1,764	960	582	1,542	វៀតណាម
15	ជាំងលី (អ៊ិនវេសមេន) ខូ អិលធីឌី	រតនគិរី	1,900	100	100	200	ខ្មែរ
16	ឌី អឹម គ្រុប ខូអិលធីឌី	រតនគិរី	749	150	40	190	ខ្មែរ
17	ល មកកា ធារី ខូ អិលធីឌី (ហេងអភិវឌ្ឍន៍)	រតនគិរី	1,243	205	0	205	ខ្មែរ
18	នុភាព សុភី អ៊ិនវេសមេន ខូ អិលធីឌី	រតនគិរី	9,000	0	490	490	ខ្មែរ
19	មិត្តភាព ម៉ែន សារុន ខូ អិលធីឌី	រតនគិរី	1,330	200	676	876	វៀតណាម
20	ជា ច័ន្ទវិទ្ធី អភិវឌ្ឍន៍ ខូ អិលធីឌី	រតនគិរី	914	150	419	569	វៀតណាម
21	ផេស៊ីហ្វិក ឡូធើស យ៉ាញ-ស្តុក ខមភេនី លីមីធីត	មណ្ឌលគិរី	8,983	50	713	763	វៀតណាម



អគ្គនាយកដ្ឋានកៅស៊ូ



ល.រ	ប្រភេទបង្ការកៅស៊ូ	ផ្ទៃដីសរុប	ផ្ទៃដីកៅស៊ូ (ហិកតា)			ផ្សេងៗ	
			រៀបចំ	ចំណាំ	សរុប		
I	បង្ការកៅស៊ូកសិឧស្សាហកម្ម	523,602	142,747	100,253	243,000		
	ខ-បង្ការកៅស៊ូលើសម្បទានដីសេដ្ឋកិច្ច	462,420	105,953	88,350	194,303	ក្រុមហ៊ុនមកពី	
22	ផ្ទៃស៊ីហ្វិក កើល យ៉ាញ-ស្តុក ខមភេនី លីមីតធីត	មណ្ឌលគិរី	9,508	600	965	1,565	រៀតណាម
23	ផ្ទៃស៊ីហ្វិក ប្រាយដី យ៉ាញ-ស្តុក ខមភេនី លីមីតធីត	មណ្ឌលគិរី	9,646	600	2,918	3,518	រៀតណាម
24	ផ្ទៃស៊ីហ្វិក ហ្គ្រែន យ៉ាញ-ស្តុក ខមភេនី លីមីតធីត	មណ្ឌលគិរី	9,654		453	453	រៀតណាម
25	ឌី ធី ស៊ី គ្រុប ខូ អិលធីឌី	មណ្ឌលគិរី	5,704	145	0	145	ខ្មែរ
26	កូរីដាម៉ា ខូ អិលធីឌី	មណ្ឌលគិរី	3,738	1,150	2,067	3,217	បារាំង
27	សេដ្ឋីកូលា	មណ្ឌលគិរី	4,273	2,100	143	2,243	បារាំង
28	ខេ កីស អ៊ិនវេសមេន (ខេមបូឌា) ខូ អិលធីឌី	មណ្ឌលគិរី	500	132	0	132	ខ្មែរ
29	វ៉ាវ៉ាណាស៊ី	មណ្ឌលគិរី	2,705	1,775	25	1,800	បារាំង
30	ដាក់ ឡាក់ មណ្ឌលគិរី អភិវឌ្ឍន៍កៅស៊ូ ខូ អិលធីឌី	មណ្ឌលគិរី	1,816	1,309	111	1,421	រៀតណាម
31	វី ឡា ឌីវឡុបមេន ខូ អិលធីឌី	មណ្ឌលគិរី	728	350	79	429	ខ្មែរ
32	ប៊ីញហ្វ្រែក ក្រចេះ រ៉ាប់បើរី ខមភេនី លីមីតធីត	មណ្ឌលគិរី	4,291	356	3,095	3,451	រៀតណាម
33	លែន & ឌីវេលឡុបកីង (ខេមបូឌា) ខូ អិលធីឌី	មណ្ឌលគិរី	6,923		900	900	ចិន
34	ដុងភូ ក្រចេះ អភិវឌ្ឍន៍កៅស៊ូ ខូ អិលធីឌី (៣គំរោង)	ក្រចេះ	8,470	5,011	139	5,150	រៀតណាម
35	ដុងណាយ ក្រចេះ អភិវឌ្ឍន៍កៅស៊ូ ខូ អិលធីឌី (២គំរោង)	ក្រចេះ	6,524	4,341	614	4,955	រៀតណាម
36	ញូ ឡាញ ខេម ភីធីវ៉ាយ អិលធីឌី	ក្រចេះ	8,461	420	483	903	អូស្ត្រាលី
37	អេហ្គ្រី អ៊ិនវេសមេន ក្រុប ឌីវឡុបមេន (ខេមបូឌា) ខូ អិលធីឌី	ក្រចេះ	7,000		580	580	ចិន
38	ក្រប & លែន ឌីវឡុបមេន (ខេមបូឌា) ខូ អិលធីឌី	ក្រចេះ	7,200		425	425	ចិន
39	ស៊ិន គុយ ទី អ៊ីមធីត & អ៊ីចធីត	ក្រចេះ	903	56	19	75	ខ្មែរ
40	ហ្គ្រីន អាយលែន អេហ្គ្រី ខលឈើវែល ឌីវឡុបមេន ខូ អិលធីឌី	ក្រចេះ	8,180	0	1,367	1,367	ចិន
41	ស៊ី អេច ភី ប៊ី ឌីវឡុបមេន ខូ អិលធីឌី	ក្រចេះ	8,686	143	226	369	ខ្មែរ
42	ឈុន ហុង រ៉ាប់បើរី យេតធើរ ខូ អិលធីឌី	ក្រចេះ	7,764	450	3,545	3,995	ចិន
43	ភូរៀង ក្រចេះ អភិវឌ្ឍន៍កៅស៊ូ ខូ អិលធីឌី (២គំរោង)	ក្រចេះ	5,647	120	372	491	អង្គេស
44	ដូរីទីសាយហ្គ្រីន-ប៊ីញហ្វ្រែក (អេស ប៊ី ខេ) ខូ អិលធីឌី	ក្រចេះ	2,715	0	2,091	2,091	អង្គេស
45	ហេង ហេង សម្បត្តិ ចម្ការកៅស៊ូ (ស្វាយជ្រះ)	ក្រចេះ	882	175	354	528	អង្គេស
46	ដូរឡើង ក្រចេះ រ៉ាប់បើរី ឌីវឡុបមេន ខមភេនី លីមីតធីត (ជាក្រាវខូ)	ក្រចេះ	2,060	1,446	550	1,996	រៀតណាម
47	ដូរឡើង (ខេមបូឌា) រ៉ាប់បើរី ឌីវឡុបមេន ខមភេនី លីមីតធីត (ជាខេមរុខូ)	ក្រចេះ	2,550	1,051	1,256	2,307	រៀតណាម
48	ច័ន្ទ សុភា អភិវឌ្ឍន៍ ខូ អិលធីឌី	ក្រចេះ	5,088	200	287	487	ខ្មែរ
49	សុវណ្ណ វុឌី ខូ អិលធីឌី	ក្រចេះ	5,000	1,020	172	1,192	រៀតណាម
50	ប៊ីញហ្វ្រែក ក្រចេះ រ៉ាប់បើរី ខមភេនី លីមីតធីត	ក្រចេះ	4,740	500	2,018	2,518	រៀតណាម
51	អ៊ីសធើរ រ៉ាប់បើរី (ខេមបូឌា) ខូ អិលធីឌី	ក្រចេះ	5,000	480	2,020	2,500	រៀតណាម
52	សំណាងអង្គរ ឌីវឡុបមេន អិលធីឌី	ក្រចេះ	1,225	876	0	876	ខ្មែរ



អគ្គនាយកដ្ឋានកៅស៊ូ



ល.រ	ប្រភេទបម្ការកៅស៊ូ	ផ្ទៃដីសរុប	ផ្ទៃដីកៅស៊ូ (ហិកតា)			ផ្សេងៗ	
			ផ្ទៃដី	ផ្ទៃដី	សរុប		
I	បម្ការកៅស៊ូកសិឧស្សាហកម្ម	523,602	142,747	100,253	243,000		
	ខ-បម្ការកៅស៊ូលើសម្បទានដីសេដ្ឋកិច្ច	462,420	105,953	88,350	194,303	ក្រុមហ៊ុនមកពី	
53	ត្រាចញៀម ហ៊ុហាន ដូវទី-ហ្វាតទ្រៀន ជាយណាម-កម្ពុជា	ក្រចេះ	2,248	950	589	1,539	រៀបចំ
54	E-Investment (Cambodia) Ltd	ក្រចេះ	5,828	1,000	1,221	2,221	ខ្មែរ
55	ចម្ការកៅស៊ូ មេមត់ ខូ អិលធីឌី	ក្រចេះ	4,335	120	990	1,110	ខ្មែរ
56	រៀបចំណាម កម្ពុជា Economy Trade and Industry	ក្រចេះ	4,381	1,446	2,398	3,844	រៀបចំ
57	សាយខុង កៅស៊ូ ខុកខុង ខូ អិលធីឌី	ក្រចេះ	1,621	530	969	1,499	រៀបចំ
58	សុវណ្ណរាជសិប ខូ អិលធីឌី	ក្រចេះ	2,867	1,020	1,030	2,050	រៀបចំ
59	ថេរវិនិយោគ	ក្រចេះ	520	315	53	368	ខ្មែរ
60	ជី ភី អ៊ី	ក្រចេះ	678	192	37	229	ខ្មែរ
61	រតនៈស្ថាន ខេមបូឌា ខូ អិលធីឌី	ក្រចេះ	479	298	53	351	ខ្មែរ
62	ហេង ហេង សម្បត្តិ ចម្ការកៅស៊ូ (ធ្នូ)	ក្រចេះ	557		40	40	ខ្មែរ
63	ខេមបូ ហា យ៉ុង វិនិយោគ កសិ-ឧស្សាហកម្ម	ក្រចេះ	701	50	41	91	ខ្មែរ
64	ធី ធី វ៉ាយ	ក្រចេះ	9,780	200	0	200	ខ្មែរ
65	ប៊ីធីម៉ិចកូ សុធី អភិវឌ្ឍន៍ ខូ អិលធីឌី	ត្បូងឃ្មុំ	959	265	0	265	ខ្មែរ
66	ហេង ឆៃអឹម អភិវឌ្ឍន៍ ខូ អិលធីឌី	ត្បូងឃ្មុំ	577	225	0	225	ខ្មែរ
67	ហេង សុខង័រ វិនិយោគ ខូ អិលធីឌី	ត្បូងឃ្មុំ	531	80	0	80	ខ្មែរ
68	ម៉ែន សារុន អាហារវណ នីហារវណ	ត្បូងឃ្មុំ	1,135	526	0	526	ខ្មែរ
69	ប៊ី អិន អេ (ខេម) ខប	កំពង់ធំ	3,060		355	355	កូរ៉េ
70	ហ្វាម អ៊ិនវេសមេន ខូ អិលធីឌី	កំពង់ធំ	938	0	107	107	ខ្មែរ
71	ប្រទ្ធិមុនី សំណាងលាភ ខូ អិលធីឌី	កំពង់ធំ	1,678	410	1,213	1,623	ខ្មែរ
72	ហ្គោល ហ៊ុយសុន (ខេមបូឌា) អេ/ស៊ី អ៊ីមធីត អ៊ិចធីត & ខនស្ត្រាក់សិន ខូ អិលធីឌី	កំពង់ធំ	3,221	2,100	949	3,049	រៀបចំ
73	ស៊ី ស៊ី វី ខូ អិលធីឌី	កំពង់ធំ	2,014	635	1,293	1,928	រៀបចំ
74	តាន បៀន កំពង់ធំ អភិវឌ្ឍន៍កៅស៊ូ ខូ អិលធីឌី	កំពង់ធំ	7,767	7,239	0	7,239	រៀបចំ
75	ប៉ារ៉ា កំពង់ធំ អភិវឌ្ឍន៍កៅស៊ូ ខូ អិលធីឌី	កំពង់ធំ	5,293	5,394	0	5,394	រៀបចំ
76	ភ្លើង ភី កំពង់ធំ អភិវឌ្ឍន៍កៅស៊ូ ខូ អិលធីឌី	កំពង់ធំ	8,694	7,589	75	7,664	រៀបចំ
77	ទេពី អាគ្រូ វិនិយោគ ខូ អិលធីឌី	កំពង់ធំ	926	850	0	850	ខ្មែរ
78	សម្បត្តិ ផ្លែឈើម ខូ អិលធីឌី	កំពង់ធំ	2,496	743	1,036	1,779	ខ្មែរ
79	ស៊ី អ ស៊ី ខេ អភិវឌ្ឍន៍កៅស៊ូ ខូ អិលធីឌី	កំពង់ធំ	5,272	2,250	1,965	4,215	រៀបចំ
80	សាម ម៉េង អាហារវណ នីហារវណ	កំពង់ធំ	224	224	0	224	ខ្មែរ
81	រតនៈខេម អាហ្គ្រា អ៊ិនវេសមេន ខូ អិលធីឌី	កំពង់ធំ	812	800	8	808	ខ្មែរ
82	ទ្រីភាព អ៊ីមធីត អ៊ិចធីត	កំពង់ធំ	600	581	0	581	ខ្មែរ
83	កុល វាសនា អ៊ិនវេសមេន ខូ អិលធីឌី	កំពង់ធំ	6,198	390	1,021	1,411	ខ្មែរ
84	កៅស៊ូ មេតង ខូ អិលធីឌី	កំពង់ធំ	6,081	3,500	2,214	5,714	រៀបចំ
85	អាន ម៉ាឌី គ្រុប ខូ អិលធីឌី	កំពង់ធំ	9,993	800	0	800	ខ្មែរ
86	ប៉ោ ខូច អភិវឌ្ឍន៍ ខូ អិលធីឌី	កំពង់ធំ	233	10	0	10	ខ្មែរ
87	ស៊ី អ ស៊ី ខេ ២ អភិវឌ្ឍន៍កៅស៊ូ ខូ អិលធីឌី	កំពង់ធំ	8,553	6,747	1,489	8,236	រៀបចំ



អគ្គនាយកដ្ឋានកៅស៊ូ



ល.រ	ប្រភេទបម្ភារកៅស៊ូ	ផ្ទៃដីសម្បទាន	ផ្ទៃដីកៅស៊ូ (ហិកតា)			ផ្សេងៗ	
			ផ្ទៃដី	ផ្ទៃដី	សរុប		
I	បម្ភារកៅស៊ូកសិឧស្សាហកម្ម	523,602	142,747	100,253	243,000		
	ខ-បម្ភារកៅស៊ូលើសម្បទានដីសេដ្ឋកិច្ច	ខេត្ត	462,420	105,953	88,350	194,303	ក្រុមហ៊ុនមកពី
88	បៀន ហៀក អិនវេសមេន ខូ អិលធីឌី	កំពង់ធំ	8,653	4,532	3,500	8,032	រៀបចំណាម
89	រាម ណា វិនិយោគ ខូ អិលធីឌី	ព្រះវិហារ	25	27	0	27	ខ្មែរ
90	ធីដា អភិវឌ្ឍន៍ និងវិនិយោគ ខូ អិលធីឌី	ព្រះវិហារ	6,060	168	0	168	រៀបចំណាម
91	ប៊ូឡី ក្រានីត (ខេមបូឌា) ខូ អិលធីឌី	ព្រះវិហារ	1,646	900	598	1,498	រៀបចំណាម
92	ទ្រីភាព អ៊ីមធីត អ៊ីមធីត	ព្រះវិហារ	4,800	1,938	3,239	5,177	ខ្មែរ
93	សុវណ្ណភូមិ វិនិយោគ កសិ-ឧស្សាហកម្ម	ព្រះវិហារ	7,479	1,200	1,500	2,700	ខ្មែរ
94	ហ្គ្រីន ឌីវឡុបមេន ខូ អិលធីឌី	ព្រះវិហារ	969		129	129	ខ្មែរ
95	សីលាដាម៉ិច ខូ អិលធីឌី	ព្រះវិហារ	6,378	0	187	187	ខ្មែរ
96	តែនិញ សៀមរាប អភិវឌ្ឍន៍កៅស៊ូ ខូ អិលធីឌី	ឧត្តរមានជ័យ	4,161	464	3,369	3,834	រៀបចំណាម
97	បេស រ៉ូយ៉ាល់ (ខេ) ខូ អិលធីឌី	ឧត្តរមានជ័យ	3,943	0	3,395	3,395	រៀបចំណាម
98	សុខ សំណាង ឌីវឡុបមេន ខូ អិលធីឌី	ឧត្តរមានជ័យ	1,756	650	325	975	ខ្មែរ
99	ដាតា រ៉ាប់បើរ (ខេមបូឌា) ខូ អិលធីឌី	ឧត្តរមានជ័យ	7,700		26	26	ខ្មែរ
100	ធុមរីង រ៉ាប់បើរ ខូ អិលធីឌី	ឧត្តរមានជ័យ	366	272	0	272	ចិន
101	ហ្វូត ម៉េងវីតា ខូ អិលធីឌី	ឧត្តរមានជ័យ	4,195		1,160	1,160	ខ្មែរ
102	សំរោង រ៉ាប់បើរ អ៊ិនដាសត្រៀម ភី ធី អ៊ី អិលធីឌី	ឧត្តរមានជ័យ	7,720	3,100	482	3,582	ខ្មែរ
103	Green Rubber Development Plantation co.,LTD	សៀមរាប	6,000	0	280	280	ម៉ាឡេស៊ី
104	ខេន លីមីធីត	សៀមរាប	4,535	873	919	1,791	ខ្មែរ
105	MDS (ទ្រី ភាព)	ពោធិ៍សាត់	6,352	700	2,400	3,100	ខ្មែរ
106	កោះកុង អេស អ៊ី ហ្សិត ខូ អិលធីឌី	កោះកុង	4,094		2,573	2,573	ថៃ
107	កោះកុង រ៉ាប់បើរ ឆ្នេរចេសិន ខូ អិលធីឌី	កោះកុង	9,727		1,541	1,541	ថៃ
108	លីម លុង ខូ អិលធីឌី (LIM LONG Co.,Ltd)	កោះកុង	321	174	106	280	ខ្មែរ
II	បម្ភារកៅស៊ូគ្រួសារ	ខេត្ត	0	149,753	11,407	161,160	
1	មាន១៨ ១៩៣ គ្រួសារ	ក្បួងឃុំ		45,502	1,548	47,050	
2	មាន២ ៣៦១ គ្រួសារ	រតនគិរី		35,069	2,738	37,807	
3	មាន២ ៩១៣ គ្រួសារ	កំពង់ចាម		19,530	1,222	20,752	
4	មាន៣ ៣១០ គ្រួសារ	ក្រចេះ		12,762	927	13,689	
5	មាន១.៦០៦ គ្រួសារ	មណ្ឌលគិរី		10,879	426	11,305	
6	មាន ៦៨៦ គ្រួសារ	កំពង់ធំ		6,354	1,348	7,702	
7	មាន៥៤០ គ្រួសារ	ស្ទឹងត្រែង		3,927	880	4,807	
8	មាន ៤៤៨ គ្រួសារ	ព្រះវិហារ		2,897	557	3,454	
9	មាន ២០៦ គ្រួសារ	បាត់ដំបង		1,983	108	2,091	
10	មាន ១១៨ គ្រួសារ	ឧត្តរមានជ័យ		1,461	354	1,815	
11	មាន១១៤ គ្រួសារ	ប៉ៃលិន		1,422	112	1,534	
12	មាន ១៨០ គ្រួសារ	កោះកុង		1,394	33	1,427	
13	មាន ៧៦ គ្រួសារ	ព្រះសីហនុ		1,198	22	1,220	
14	មាន ៤៩ គ្រួសារ	សៀមរាប		736	303	1,039	



អគ្គនាយកដ្ឋានកៅស៊ូ



ល.រ	ប្រភេទបម្ភារកៅស៊ូ		ផ្ទៃដី សម្បទាន	ផ្ទៃដីកៅស៊ូ (ហិកតា)			ផ្សេងៗ
				ច្រើន	ថែទាំ	សរុប	
II	បម្ភារកៅស៊ូគ្រួសារ		១២ ក្តុ	0	149,753	11,407	161,160
15	មាន ៣០គ្រួសារ	បន្ទាយមានជ័យ		856	71	927	
16	មាន ២១១គ្រួសារ	ស្វាយរៀង		876	113	989	
17	មាន ១៤គ្រួសារ	កំពង់ស្ពឺ		437	429	866	
18	មាន ២៩៩ គ្រួសារ	ពោធិ៍សាត់		586	194	780	
19	មាន ៧២៨គ្រួសារ	ព្រៃវែង		1,439	19	1,458	
20	មាន ២៤គ្រួសារ	កំពត		445	2	447	
សរុប (I+II)				523,602	292,500	111,660	404,160

ល.រ	ប្រភេទបម្ភារកៅស៊ូ	ចំនួន	ផ្ទៃដី សម្បទាន	ផ្ទៃដីកៅស៊ូ (ហិកតា)			%
				ច្រើន	ថែទាំ	សរុប	
I	បម្ភារកៅស៊ូកសិឧស្សាហកម្ម	118	523,602	142,747	100,253	243,000	60
	ក-អតីតចម្ការកៅស៊ូរដ្ឋនិងវសកក	10	61,182	36,794	11,903	48,697	12
	ខ-ចម្ការកៅស៊ូលើសម្បទានដីសេដ្ឋកិច្ច	108	462,420	105,953	88,350	194,303	48
II	បម្ភារកៅស៊ូគ្រួសារ (៣២ ១១១គ្រួសារ)	20១២ ក្តុ	0	149,753	11,407	161,160	40
សរុបរួម I +II			523,602	292,500	111,660	404,160	

សញ្ញាសម្គាល់ផ្ទៃដីវិនិយោគមិនទាន់ចុះបញ្ជី



Source: Rubber Development Dept./ General Directorate of Rubber



អគ្គនាយកដ្ឋានកៅស៊ូ



ឧបសម្ព័ន្ធទី៦

ស្ថិតិផ្លែដីកៅស៊ូសម្បទានដីសេដ្ឋកិច្ចឆ្នាំ២០២០

ល.រ	ឈ្មោះក្រុមហ៊ុន	ខេត្ត	ផ្លែដី (ហិកតា)		ផ្លែដីកៅស៊ូ (ហិកតា)			វិនិយោគ គិតមកពី
			វិនិយោគ	ចុះបញ្ជី	ចៀរដំ	ថែទាំ	សរុប	
1	សុភក្តិនិកា អ៊ិនវេសមេន អាក្រូ អ៊ិនធាសស្រ្យាល ឆ្នួន ខូ អិលធីឌី	ស្ទឹងត្រែង	10,000		2,500	843	3,343	ខ្មែរ
2	សល សុភា ពាណិជ្ជ ខូ អិលធីឌី	ស្ទឹងត្រែង	9,917		2,420	1,210	3,630	ខ្មែរ
3	ស៊ីវ ហ្គេច អ៊ិនវេសមេន ខូ អិលធីឌី	ស្ទឹងត្រែង	10,000			1,524	1,524	ចិន
4	ហួលឡឺ អ៊ីខូ អ៊ិនធាសស្រ្យាល (ខេមបូឌា) ខូ អិលធីឌី	រតនគិរី	7,497	7,118		50	50	ចិន
5	មុដ ពេជ្រ អភិវឌ្ឍន៍ ខូ អិលធីឌី	រតនគិរី	1,950		300	550	850	ខ្មែរ
6	JING ZHON RI ខូ អិលធីឌី	រតនគិរី	9,224		0	190	190	ចិន
7	កៅស៊ូ អេលវ ប៊ីអឹម យ៉ាញស្កុក ខូ អិលធីឌី	រតនគិរី	8,400	1,425	290	994	1,284	វៀតណាម
8	ហឹង អាន ម៉ាង យ៉ាង ខេ អភិវឌ្ឍន៍កៅស៊ូ ខូ អិលធីឌី	រតនគិរី	6,891	6,102	3,690	2,129	5,820	វៀតណាម
9	គីរី អភិវឌ្ឍន៍ ខូ អិលធីឌី	រតនគិរី	807	661	104	531	635	វៀតណាម
10	ក្រុង ប៊ុក រតនគិរី អភិវឌ្ឍន៍កៅស៊ូ ខូ អិលធីឌី	រតនគិរី	6,695	6,052	4,550	1,071	5,621	វៀតណាម
11	ហេង ប្រាជ្ញា ខូ អិលធីឌី	រតនគិរី	2,361	1,961	1,650	231	1,881	វៀតណាម
12	ស៊ី អ ឌី ខូ អិលធីឌី	រតនគិរី	7,591	3,284	1,050	1,645	2,695	វៀតណាម
13	ហឹង អាន អូយ៉ាដាវ ខូ អិលធីឌី	រតនគិរី	9,000	3,129	300	2,213	2,513	វៀតណាម
14	វ៉ាសនា អ៊ិនវេសមេន	រតនគិរី	5,080	1,764	960	582	1,542	វៀតណាម
15	ជាំងលី (អ៊ិនវេសមេន) ខូ អិលធីឌី	រតនគិរី	1,900		100	100	200	ខ្មែរ
16	ឌី អឹម គ្រុប ខូ អិលធីឌី	រតនគិរី	749		150	40	190	ខ្មែរ
17	ល មកា ធារី ខូ អិលធីឌី (ហេងអភិវឌ្ឍន៍)	រតនគិរី	8,654	1,243	205	0	205	ខ្មែរ
18	នុភាព សុភី អ៊ិនវេសមេន ខូ អិលធីឌី	រតនគិរី	9,000		0	490	490	ខ្មែរ
19	មិត្តភាព ម៉ែន សារុន ខូ អិលធីឌី	រតនគិរី	6,324	1,330	200	676	876	វៀតណាម
20	ជា ច័ន្ទវិទូ អភិវឌ្ឍន៍ ខូ អិលធីឌី	រតនគិរី	5,124	914	150	419	569	វៀតណាម
21	ផេស៊ីហ្វិក ឡូធើស យ៉ាញ-ស្កុក ខេមភេនី លីមីតធីត	មណ្ឌលគិរី	9,014	8,983	50	713	763	វៀតណាម
22	ផេស៊ីហ្វិក កើល យ៉ាញ-ស្កុក ខេមភេនី លីមីតធីត	មណ្ឌលគិរី	9,614	9,508	600	965	1,565	វៀតណាម
23	ផេស៊ីហ្វិក ប្រាយដី យ៉ាញ-ស្កុក ខេមភេនី លីមីតធីត	មណ្ឌលគិរី	9,773	9,646	600	2,918	3,518	វៀតណាម
24	ផេស៊ីហ្វិក ហ្គ្រូន យ៉ាញ-ស្កុក ខេមភេនី លីមីតធីត	មណ្ឌលគិរី	9,656	9,654		453	453	វៀតណាម
25	ឌី ធី ស៊ី គ្រុប ខូ អិលធីឌី	មណ្ឌលគិរី	11,837	5,704	145	0	145	ខ្មែរ
26	កូរីធាម៉ា ខូ អិលធីឌី	មណ្ឌលគិរី	5,345	3,738	1,150	2,067	3,217	បារាំង
27	សេដ្ឋីកូលា	មណ្ឌលគិរី	4,273		2,100	143	2,243	បារាំង
28	ខេ ភីស អ៊ិនវេសមេន (ខេមបូឌា) ខូ អិលធីឌី	មណ្ឌលគិរី	500		132	0	132	ខ្មែរ
29	វ៉ាវ៉ាណាស៊ី	មណ្ឌលគិរី	2,705		1,775	25	1,800	បារាំង
30	ដាក់ ឡាក់ មណ្ឌលគិរី អភិវឌ្ឍន៍កៅស៊ូ ខូ អិលធីឌី	មណ្ឌលគិរី	5,108	1,816	1,309	111	1,421	វៀតណាម
31	វី ឡា ឌីវឡុបមេន ខូ អិលធីឌី	មណ្ឌលគិរី	728		350	79	429	ខ្មែរ
32	ប៊ិញហ្វ្រែក ក្រចេះវ៉ាប់បើរ១ ខេមភេនី លីមីតធីត	មណ្ឌលគិរី	8,926	4,291	356	3,095	3,451	វៀតណាម
33	លែន & ឌីវឡុបក្រុង (ខេមបូឌា) ខូ អិលធីឌី	មណ្ឌលគិរី	7,000	6,923		900	900	ចិន
34	ដុងភូ ក្រចេះ អភិវឌ្ឍន៍កៅស៊ូ ខូ អិលធីឌី (៣គំរោង)	ក្រចេះ	9,127	8,470	5,011	139	5,150	វៀតណាម
35	ដុងណាយ ក្រចេះ អភិវឌ្ឍន៍កៅស៊ូ ខូ អិលធីឌី (២គំរោង)	ក្រចេះ	7,085	6,524	4,341	614	4,955	វៀតណាម
36	ញូ ឡាញ ខេម ភីធីវ៉ាយ អិលធីឌី	ក្រចេះ	8,977	8,461	420	483	903	អូស្ត្រាលី
37	អេហ្វ្រិ អ៊ិនធាសស្រ្យាល គ្រុប ឌីវឡុបមេន (ខេមបូឌា) ខូ អិលធីឌី	ក្រចេះ	7,000			580	580	ចិន
38	គ្រុប & លែន ឌីវឡុបមេន (ខេមបូឌា) ខូ អិលធីឌី	ក្រចេះ	7,200			425	425	ចិន
39	ស៊ុន គុយ ទី អ៊ីមធីត & អ៊ីមធីត	ក្រចេះ	903		56	19	75	ខ្មែរ
40	ប្រ៊ុន អាយលែន អេហ្វ្រិឌីវឡុបមេន ឌីវឡុបមេន ខូ អិលធីឌី	ក្រចេះ	9,583	8,180	0	1,367	1,367	ចិន
41	ស៊ី អេច ភី ប៊ី ឌីវឡុបមេន ខូ អិលធីឌី	ក្រចេះ	8,686		143	226	369	ខ្មែរ
42	លុន ហុង វ៉ាប់បើរ បេតធើរ ខូ អិលធីឌី	ក្រចេះ	8,202	7,764	450	3,545	3,995	ចិន
43	ភូរៀង ក្រចេះ អភិវឌ្ឍន៍កៅស៊ូ ខូ អិលធីឌី (២គំរោង)	ក្រចេះ	7,349	5,647	120	372	491	អង់គ្លេស
44	ដូរីសាយហ្គុន- ប៊ិញហ្វ្រែក (អេស ប៊ី ខេ) ខូ អិលធីឌី	ក្រចេះ	6,436	2,715	0	2,091	2,091	អង់គ្លេស



អគ្គនាយកដ្ឋានកៅស៊ូ



ល.រ	ឈ្មោះក្រុមហ៊ុន	ខេត្ត	ផ្ទៃដី (ហិកតា)		ផ្ទៃដីកៅស៊ូ (ហិកតា)			វិនិយោគ គិតមកពី
			វិនិយោគ	ចុះបញ្ជី	រៀបចំ	ថែទាំ	សរុប	
45	ហេង ហេង សម្បត្តិ ចម្ការកៅស៊ូ (ស្វាយជ្រះ)	ក្រចេះ	994	882	175	354	528	អង់គ្លេស
46	ដូរឡើង ក្រចេះ វ៉ាប់បើរ ឌីវឡូបមេន ខមភេនី លីមីតធីត (ជាក្រាវុខ)	ក្រចេះ	6,592	2,060	1,446	550	1,996	វៀតណាម
47	ដូរឡើង (ខេមបូឌា) វ៉ាប់បើរ ឌីវឡូបមេន ខមភេនី លីមីតធីត (ជាខេមបូឌា)	ក្រចេះ	7,972	2,550	1,051	1,256	2,307	វៀតណាម
48	ច័ន្ទ សុភា អភិវឌ្ឍន៍ ខូ អិលធីឌី	ក្រចេះ	5,088		200	287	487	ខ្មែរ
49	សុវណ្ណ រុទ្ធី ខូ អិលធីឌី	ក្រចេះ	5,000		1,020	172	1,192	វៀតណាម
50	ប៊ីញ៉ាហ្វៀក ក្រចេះ វ៉ាប់បើរ ២ ខមភេនី លីមីតធីត	ក្រចេះ	10,000	4,740	500	2,018	2,518	វៀតណាម
51	អ៊ីសានីន វ៉ាប់បើរ (ខេមបូឌា) ខូ អិលធីឌី	ក្រចេះ	5,000		480	2,020	2,500	វៀតណាម
52	សំណាងអង្គរ ឌីវឡូបមេន អិលធីឌី	ក្រចេះ	1,225		876	0	876	ខ្មែរ
53	ត្រាចឆៀម ហ៊ូហាន ដូរទី-ហ្វាតឡើង ដាយណាម-កម្ពុជា	ក្រចេះ	2,616	2,248	950	589	1,539	វៀតណាម
54	E-Investment (Cambodia) Ltd	ក្រចេះ	6,450	5,828	1,000	1,221	2,221	ខ្មែរ
55	ចម្ការកៅស៊ូ មេមត់ ខូ អិលធីឌី	ក្រចេះ	9,855	4,335	120	990	1,110	ខ្មែរ
56	វៀតណាម កម្ពុជា Economy Trade and Industry	ក្រចេះ	5,059	4,381	1,446	2,398	3,844	វៀតណាម
57	សាយខុង កៅស៊ូ ឌុកខុង ខូ អិលធីឌី	ក្រចេះ	1,852	1,621	530	969	1,499	វៀតណាម
58	សុវណ្ណរាជសីហ៍ ខូ អិលធីឌី	ក្រចេះ	6,525	2,867	1,020	1,030	2,050	វៀតណាម
59	ចេរីវិនិយោគ	ក្រចេះ	520		315	53	368	ខ្មែរ
60	ជី ភី អ៊ី	ក្រចេះ	678		192	37	229	ខ្មែរ
61	រតនៈស្ថាន ខេមបូឌា ខូ អិលធីឌី	ក្រចេះ	479		298	53	351	ខ្មែរ
62	ហេង ហេង សម្បត្តិ ចម្ការកៅស៊ូ (ធុ)	ក្រចេះ	609	557		40	40	ខ្មែរ
63	ខេមបូ ហា យ៉ុង វិនិយោគ កសិ-ឧស្សាហកម្ម	ក្រចេះ	701		50	41	91	ខ្មែរ
64	ធី ធី វ៉ាយ	ក្រចេះ	9,780		200	0	200	ខ្មែរ
65	ប៊ីធីមីចកូ សុធី អភិវឌ្ឍន៍ ខូ អិលធីឌី	ក្រចេះ	980	959	265	0	265	ខ្មែរ
66	ហេង ឆៃអឹម អភិវឌ្ឍន៍ ខូ អិលធីឌី	ក្រចេះ	600	577	225	0	225	ខ្មែរ
67	ហេង សុខង័រ វិនិយោគ ខូ អិលធីឌី	ក្រចេះ	833	531	80	0	80	ខ្មែរ
68	រ៉ែមីន សារុន អាហរវិទ្យា ធីហរវិទ្យា	ក្រចេះ	4,400	1,135	526	0	526	ខ្មែរ
69	ប៊ី អិន អេ (ខេម) ខប	កំពង់ធំ	7,500	3,060		355	355	កូរ៉េ
70	ហ្វាមី អ៊ិនវេសមេន ខូ អិលធីឌី	កំពង់ធំ	938		0	107	107	ខ្មែរ
71	ប្រឌីមុនី សំណាងលាត ខូ អិលធីឌី	កំពង់ធំ	1,745	1,678	410	1,213	1,623	ខ្មែរ
72	ហ្គោល ហ្វ្រែនស៊ុន (ខេមបូឌា) អេស៊ី អ៊ីមធីត អ៊ីចធីត & ខនស្រ្តាកសិន ខូ អិលធីឌី	កំពង់ធំ	7,000	3,221	2,100	949	3,049	វៀតណាម
73	ស៊ី ស៊ី វី ខូ អិលធីឌី	កំពង់ធំ	5,730	2,014	635	1,293	1,928	វៀតណាម
74	តាន ហៀន កំពង់ធំ អភិវឌ្ឍន៍កៅស៊ូ ខូ អិលធីឌី	កំពង់ធំ	8,100	7,767	7,239	0	7,239	វៀតណាម
75	ប៉ារ៉ា កំពង់ធំ អភិវឌ្ឍន៍កៅស៊ូ ខូ អិលធីឌី	កំពង់ធំ	5,914	5,293	5,394	0	5,394	វៀតណាម
76	ភៀក វ៉ា កំពង់ធំ អភិវឌ្ឍន៍កៅស៊ូ ខូ អិលធីឌី	កំពង់ធំ	9,784	8,694	7,589	75	7,664	វៀតណាម
77	ទេពី អាត្រូ វិនិយោគ ខូ អិលធីឌី	កំពង់ធំ	1,000	926	850	0	850	ខ្មែរ
78	សម្បត្តិ ឆ្នើមណីម ខូ អិលធីឌី	កំពង់ធំ	2,496		743	1,036	1,779	ខ្មែរ
79	ស៊ី អ ស៊ី ខេ អភិវឌ្ឍន៍កៅស៊ូ ខូ អិលធីឌី	កំពង់ធំ	6,044	5,272	2,250	1,965	4,215	វៀតណាម
80	សាម ម៉េង អាហរវិទ្យា ធីហរវិទ្យា	កំពង់ធំ	225	224	224	0	224	ខ្មែរ
81	រតនៈខេម អាប្រូ អ៊ិនវេសមេន ខូ អិលធីឌី	កំពង់ធំ	900	812	800	8	808	ខ្មែរ
82	ទ្រីភាត អ៊ីមធីត អ៊ីចធីត	កំពង់ធំ	600		581	0	581	ខ្មែរ
83	កុល វ៉ាសនា អ៊ិនវេសមេន ខូ អិលធីឌី	កំពង់ធំ	9,863	6,198	390	1,021	1,411	ខ្មែរ
84	កៅស៊ូ មេគង្គ ខូ អិលធីឌី	កំពង់ធំ	9,235	6,081	3,500	2,214	5,714	វៀតណាម
85	អាន ម៉ាឌី គ្រុប ខូ អិលធីឌី	កំពង់ធំ	9,993		800	0	800	ខ្មែរ
86	ប៉េ ខូច អភិវឌ្ឍន៍ ខូ អិលធីឌី	កំពង់ធំ	350	233	10	0	10	ខ្មែរ
87	ស៊ី អ ស៊ី ខេ ២ អភិវឌ្ឍន៍កៅស៊ូ ខូ អិលធីឌី	កំពង់ធំ	9,235	8,553	6,747	1,489	8,236	វៀតណាម
88	ហៀន ហៀក អ៊ិនវេសមេន ខូ អិលធីឌី	កំពង់ធំ	9,480	8,653	4,532	3,500	8,032	វៀតណាម
89	វាម ណា វិនិយោគ ខូ អិលធីឌី	ព្រះវិហារ	410	25	27	0	27	ខ្មែរ
90	ធីដា អភិវឌ្ឍន៍ និងវិនិយោគ ខូ អិលធីឌី	ព្រះវិហារ	6,060		168	0	168	វៀតណាម
91	ប្រឌី ក្រានីត (ខេមបូឌា) ខូ អិលធីឌី	ព្រះវិហារ	1,646	1,646	900	598	1,498	វៀតណាម



អគ្គនាយកដ្ឋានកៅស៊ូ



ល.រ	ឈ្មោះក្រុមហ៊ុន	ខេត្ត	ផ្ទៃដី (ហិកតា)		ផ្ទៃដីកៅស៊ូ (ហិកតា)			វិនិយោគ គិតមកពី
			វិនិយោគ	ចុះបញ្ជី	ចៀនជ័រ	ថែទាំ	សរុប	
92	ទ្រីភាព អ៊ីមធីត អ៊ិចធីត	ព្រះវិហារ	9,916	4,800	1,938	3,239	5,177	ខ្មែរ
93	សុវណ្ណភូមិ វិនិយោគ កសិ-ឧស្សាហកម្ម	ព្រះវិហារ	9,913	7,479	1,200	1,500	2,700	ខ្មែរ
94	ព្រឺន ឌីវឡុបមេន ខូ អិលធីឌី	ព្រះវិហារ	984	969		129	129	ខ្មែរ
95	សីលាដាំម្ទិច ខូ អិលធីឌី	ព្រះវិហារ	9,000	6,378	0	187	187	ខ្មែរ
96	តែនិញ សៀមរាប អភិវឌ្ឍន៍កៅស៊ូ ខូ អិលធីឌី	ឧត្តរមានជ័យ	7,600	4,161	464	3,369	3,834	វៀតណាម
97	បេស រ៉ូយ៉ាល់ (ខេ) ខូ អិលធីឌី	ឧត្តរមានជ័យ	6,500	3,943	0	3,395	3,395	វៀតណាម
98	សុខ សំណាង ឌីវឡុបមេន ខូ អិលធីឌី	ឧត្តរមានជ័យ	1,865	1,756	650	325	975	ខ្មែរ
99	ដាតា វ៉ាប់ប៊ើ (ខេមបូឌា) ខូ អិលធីឌី	ឧត្តរមានជ័យ	7,700			26	26	ខ្មែរ
100	ទុមរីង វ៉ាប់ប៊ើ ខូ អិលធីឌី	ឧត្តរមានជ័យ	7,750	366	272	0	272	ចិន
101	ហ្វូត ម៉េងរីតា ខូ អិលធីឌី	ឧត្តរមានជ័យ	4,195			1,160	1,160	ខ្មែរ
102	សំរោង វ៉ាប់ប៊ើ អ៊ិនធាសស្រ្យុល កី ធី ធី អ៊ិលធីឌី	ឧត្តរមានជ័យ	9,658	7,720	3,100	482	3,582	ខ្មែរ
103	Green Rubber Development Plantation co.,LTD	សៀមរាប	6,000		0	280	280	ម៉ាឡេស៊ី
104	ខេន លីមីតធីត	សៀមរាប	4,535		873	919	1,791	ខ្មែរ
105	MDS (ទ្រី ភាព)	ពោធិ៍សាត់	6,352		700	2,400	3,100	ខ្មែរ
106	កោះកុង អេស អ៊ី ប្រ៊ិក ខូ អិលធីឌី	កោះកុង	4,100	4,094		2,573	2,573	ថៃ
107	កោះកុង វ៉ាប់ប៊ើ ឆ្នេនថេសិន ខូ អិលធីឌី	កោះកុង	9,977	9,727		1,541	1,541	ថៃ
108	លីម លុង ខូ អិលធីឌី (LIM LONG Co.,Ltd)	កោះកុង	321	321	174	106	280	ខ្មែរ
សរុប			606,613	300,345	105,953	88,350	194,303	

ក្រុមហ៊ុនសម្បទានដីសេដ្ឋកិច្ចដែលមិនបានដាំកៅស៊ូ ដាំហើយត្រូវបានបាត់បង់ និងម្តងម្កាត់

ល.រ	ឈ្មោះ ក្រុមហ៊ុន	ខេត្ត	ផ្ទៃដីវិនិ.	បរិយាយ	ផ្ទៃដី កៅស៊ូ
ឆ្នាំ២០១៩					
1	Green Sea Agriculture co.,LTD.(MRT)	ស្ទឹងត្រែង	6,250	ប្តូរមុខដំណាំ	349
2	ភូមាឌី អិនវេសមេន គ្រុប ខូ អិលធីឌី	ស្ទឹងត្រែង	10,000	មិនថែទាំ(បោះបង់)	2,600
3	ហ៊ីរាយស្សិន អេហ្វ្រិខលលើវល ឌីវឡុបមេន ខូ អិលធីឌី	ក្រចេះ	9,996	បោះបង់បង់ចោល	300
4	ក្រុមហ៊ុន ថាវី អភិវឌ្ឍន៍ ខូ អិលធីឌី	ក្បួងម្តុំ	832	ប្តូរមុខដំណាំ	827
5	សល សុភា ពាណិជ្ជ គ្រុប ខូ អិលធីឌី	កំពង់ធំ	2,995	ភ្លើងឆេះអស់	200
6	ខេមបូឌា ដោនឆ្នេនថេសិន អិលធីឌី	ព្រះវិហារ	9,237	ដីមិនសមស្រប	1,194
7	មេត្រីភាព កសិ-ឧស្សាហកម្ម	ព្រះវិហារ	8,520	មិនថែទាំ(បោះបង់)	190
8	សេហុង ឆ្នេនថេសិន លីមីតធីត	ព្រះវិហារ	9,700	មិនថែទាំ(បោះបង់)	80
សរុបឆ្នាំ២០១៩ មានចំនួន ០៨ក្រុមហ៊ុន			57,530		5,740
ឆ្នាំ២០១៨					
1	មេហ្គាស្តា ប្រឡូស&អ៊ីមធីតអ៊ិចធីត	ក្រចេះ	8,000	ពុំមានដាំដំណាំកៅស៊ូទេ និងរងចាំដៃគូអភិ.	-
2	មេហ្គាស្តា អ៊ិនវេសមេន&ហ្វេសស្ត្រី ឌីវឡុបមេន	ក្រចេះ	8,000	ពុំមានដាំកៅស៊ូទេ និងរងចាំដៃគូអភិវឌ្ឍន៍	-
3	ព្រហ្មតអ៊ែសត អេហ្វ្រិខលលើវល ឌីវឡុបមេន	ក្រចេះ	8,528	ប្រជាជនជញ្ជីមដីយកអស់	-
4	កាសូមីម	ក្រចេះ	15,165	បាត់បង់កៅស៊ូអស់(ប្រជាជនជញ្ជីមយក)	885
5	កុង មិន គ្រុប អ៊ិនវេសមេន	ក្រចេះ	7,465	កូនកៅស៊ូដាំដាច់អស់(ដីមិនសមស្រប)	1,135
6	អេស៊ីលីដ អេហ្វ្រិខលលើវល ឌីវឡុបមេន	ក្រចេះ	10,000	ដាច់ និងប្តូរមុខដំណាំ	75
7	ព្រហ្មតវ៉ែនឌី អេហ្វ្រិខលលើវល ឌីវឡុបមេន	ក្រចេះ	9,231	ដាច់ និងប្តូរមុខដំណាំ	157
8	ហ្គោដេន ហ្វូមីង អ៊ិនវេសមេន ខូអិលធីឌី	កំពង់ធំ	925	ដាច់ និងប្តូរមុខដំណាំ	165
9	នុភាព សុភី អ៊ិនវេសមេន	កំពង់ធំ	488	ដាច់ និងប្តូរមុខដំណាំ	38
10	អាន សុភី ហ្វូមីង (ខេមបូឌា) ខូអិលធីឌី	កំពង់ធំ	967	ដាច់ និងប្តូរមុខដំណាំ	113
11	សេរី មុនី ត្រេនស្ត្រីថេសិន& ខូស្តាកសិន	ព្រះវិហារ	6,870	ដាច់ និងប្តូរមុខដំណាំ	200
12	លន់ អេហ្វ្រិខេក អ៊ិនវេសមេន ខេមភេនី	ព្រះវិហារ	4,095	ដាច់ និងប្តូរមុខដំណាំ	260
13	ភី អិន ធី ខូអិលធីឌី	ព្រះវិហារ	7,902	ពុំមានដាំដំណាំកៅស៊ូទេ	330
14	យូនីហ្គ្រីន វីសសស យូអិលធីឌី	មណ្ឌលគិរី	8,000	កូនកៅស៊ូដាំដាច់អស់(ដីមិនសមស្រប)	454
សរុបឆ្នាំ២០១៨ មាន១៤ ក្រុមហ៊ុន			95,636		3,812



អគ្គនាយកដ្ឋានកៅស៊ូ



ល.រ	ឈ្មោះក្រុមហ៊ុន	ខេត្ត	ផ្ទៃដី (ហិកតា)		ផ្ទៃដីកៅស៊ូ (ហិកតា)			វិនិយោគ គិតមកពី	
			វិនិយោគ	មុះបង្កើត	រៀបចំ	ថែទាំ	សរុប		
ឆ្នាំ២០១៧									
1	C.A.D.I Co.,Ltd	កំពង់ធំ+ព្រះវិហារ		8,302	ប្តូរមុខដំណាំ			-	
2	ងាយដុងយឿនខមរមើសលយ៉ងស្កក	រតនគិរី		4,889	ដឹកចេញ			-	
3	ស្រ៊ុន សុវណ្ណភូមិ អ៊ិនវេសមេន	រតនគិរី		8,998	ប្តូរមុខដំណាំ			30	
4	ខេមបូឌា ភ្លូហារិន គូលែនព្រហ្មទេព	ព្រះវិហារ		9,192	ប្តូរមុខដំណាំ			-	
5	វិត្ត សម្បត្តិ ខុអិលធីឌី	បាត់ដំបង		5,200	ប្តូរមុខដំណាំ			200	
6	លើម វិយាល័យ ជ័យស្កក	មណ្ឌលគិរី		9,000	ប្តូរមុខដំណាំ			350	
7	ភី ឌី អេ (ខេមបូឌា)ខុអិលធីឌី	ក្រចេះ		5,256	បញ្ចប់ការថែទាំកៅស៊ូ(ដាំដំឡូងថ្មី)			579	
8	Investment and Development DAI THANH(JSC)Cambodia	មណ្ឌលគិរី		7,155	បញ្ចប់ការថែទាំកៅស៊ូ(ដាំស្វាយចន្ទី)			850	
សរុបឆ្នាំ២០១៧ មាន៨ ក្រុមហ៊ុន					57,992				2,009
សរុបរួមមានចំនួន ៣០ ក្រុមហ៊ុន					211,158				11,561

Source: Rubber Development Dept./ General Directorate of Rubber



កម្ពុជា ជាតិ សុខ សម្រស់



ស្ថិតិផ្ទៃដីអភិវឌ្ឍន៍ស្រូវស្រែ និងវិនិយោគស្រែស្រុកស្រែកម្ពុជា (ឆ្នាំ២០២០)

ឧបសម្ព័ន្ធនៃ
ឯកតា៖ ហិកតា

ឆ្នាំ	សុភវិនិយោគ		អានម៉ាឌី គ្រុប កែច្នៃ (ខេមបូឌា)		មេមត់	តារាង	វិសកក		អានម៉ាឌី គ្រុប ចម្ការអណ្តូង	ឡង រុស ង បឹងកេត	ស៊ីសវិសល ស្នូល(ក្រចេះ)	ស៊ីសវិសល រកនគីរី	សរុប
	ធុប	ទំរឹង(កំពង់ធំ)	អានម៉ាឌី តាមដាំ	កែច្នៃ			ធុប	ធុប					
1991				98.71									98.71
1992				88.83									88.83
1993				36.65									36.65
1994				116.10									116.10
1995				347.09									347.09
1996	100.22			143.75						212.50			456.47
1997				99.49						108.56			208.05
1998				100.25		100.02				267.00	79.52		546.79
1999				98.16						481.00	61.00		640.16
2000	270.43		45.88	86.66					57.98		22.04		396.33
2001	622.99	238.90	32.85			-			346.89		92.12	78.53	1,498.94
2002	651.53	649.73	148.87						181.51		43.96		1,829.41
2003	758.30	491.70	184.33	130.72			36.31		33.86		100.17		1,929.39
2004	1,042.32	471.10	196.70	304.70		263.07	49.06		211.72		336.56		3,392.68
2005	909.61	580.61	302.64	517.53		233.97	48.00		353.74		452.37		3,911.18
2006	1,002.43	171.14	204.90	347.07		245.92	77.85		-		218.10		2,657.91
2007	984.33	25.71	241.80	436.71		297.55	100.91		-		182.98		2,269.99
2008	719.47	-	176.59	527.20		212.50	75.00		1,277.00	1,081.50	26.24		4,811.13
2009	441.08	41.92	71.96	506.50		514.56	60.70		817.80	484.25	955.68	129.16	4,023.61
2010	478.08	190.52	170.78	373.37		855.73	31.25		527.65	884.47	1,133.00	33.68	4,678.53
2011	743.30	136.19	260.37	279.52		1,178.68	12.50		12.43	214.79	471.76	291.14	3,600.68
2012	490.35		270.95			989.92	12.50		442.03	351.63	54.65	500.91	3,312.94
2013			176.12	22.00		694.52	18.75		28.62	68.84		671.01	1,854.82
2014			348.51			136.96	12.50		590.85	31.96		438.40	1,731.29
2015			203.94	137.46		45.91	26.00					355.23	822.72
2016											20.07	59.53	79.60
2017	144.79					403.41						108.87	707.07
2018	548.31					289.41	24.43						912.15
2019	380.20					463.40	33.74					58.00	1,276.43
2020	49.47					366.81							461.09
2021													-
សរុបរួម	10,337.21	2,997.52	3,037.19	4,798.47	8,423.41	2,440.18	619.50	4,882.08	4,186.50	4,250.22	2,724.46	48,697	

Source: Rubber Development Dept./ General Directorate of Rubber



កម្ពុជា ជាតិ សេដ្ឋកិច្ច សុខុមាល័យ



ល.រ	ប្រភេទចំណូលសេដ្ឋកិច្ច	ខេត្ត	2007	2008	2009	2010	2011	2012	2013	2014	2015	2016	2017	2018	2019	2020	2021	សរុប
29	រ៉ាប់រងស្តី	មណ្ឌលគិរី			580	590	630											1,800
30	ដាក់ ឡាក់ មណ្ឌលគិរី អភិវឌ្ឍន៍កៅស៊ូ ខូ អិលធីឌី	មណ្ឌលគិរី		45	193	750	433											1,421
31	វី ឡា ឌីវឌីឡូមេន ខូ អិលធីឌី	មណ្ឌលគិរី							429.00									429
32	ប៊ីឡាឡើយ ក្រចេះ រ៉ាប់រើរ ១ ខមភេនី លីមីតធីត	មណ្ឌលគិរី						23	1039	1255	1134							3,451
33	លែន & ឌីវឌីឡូមេន (ខេមបូឌា) ខូ អិលធីឌី	មណ្ឌលគិរី					450	450										900
34	ដុងតូ ក្រចេះ អភិវឌ្ឍន៍កៅស៊ូ ខូ អិលធីឌី (៣គំរោង)	ក្រចេះ		72	974	1665	1415	773	215	21	15							5,149.67
35	ដុងណាយ ក្រចេះ អភិវឌ្ឍន៍កៅស៊ូ ខូ អិលធីឌី (២គំរោង)	ក្រចេះ		295	1269	970	2421											4,955
36	ញូ ឡាយ ខេម ភីធីវាយ អិលធីឌី	ក្រចេះ						207.00	314.00	305.00		37.00		40.25				903
37	អេស្ត្រូ អ៊ិនធានាស្រ្យាល ក្រប ឌីវឌីឡូមេន (ខេមបូឌា) ខូ អិលធីឌី	ក្រចេះ						500		80								580
38	ក្រប & លែន ឌីវឌីឡូមេន (ខេមបូឌា) ខូ អិលធីឌី	ក្រចេះ						300		125								425
39	ស៊ិន គុយ ទី អ៊ីចធីត & អ៊ីចធីត	ក្រចេះ						75										75
40	ហ្វ្រែន អាយលែន អេស្ត្រូ ខេមបូឌា ឌីវឌីឡូមេន ខូ អិលធីឌី	ក្រចេះ							843	500	24							1,367
41	ស៊ី អេច ភី ប៊ី ឌីវឌីឡូមេន ខូ អិលធីឌី	ក្រចេះ						243	78	47								369
42	ឈុន ហុង រ៉ាប់រើរ យេកាធីរ ខូ អិលធីឌី	ក្រចេះ																3,995
43	ភូមៀ ក្រចេះ អភិវឌ្ឍន៍កៅស៊ូ ខូ អិលធីឌី (២គំរោង)	ក្រចេះ					139	699	473	1644	130			800	111			
44	ដូវឌីឡូមេន ប៊ីឡាឡើយ (អេស ប៊ី ខូ) អិលធីឌី	ក្រចេះ		171	308.64	11.94												491
45	ហេង ហេង សម្បត្តិ ចម្ការកៅស៊ូ (ស្វាយជ្រះ)	ក្រចេះ			160				784	1116	69	122						2,090.84
46	ដូវឌីឡូមេន ក្រចេះ រ៉ាប់រើរ ឌីវឌីឡូមេន ខមភេនី លីមីតធីត (ដាត្រាខូ)	ក្រចេះ					20	608	930	150	287							528
47	ដូវឌីឡូមេន ក្រចេះ រ៉ាប់រើរ ឌីវឌីឡូមេន ខមភេនី លីមីតធីត (ដាត្រាខូ)	ក្រចេះ					20	915	813	458	100							1,996
48	ច័ន្ទ សុភា អភិវឌ្ឍន៍ ខូ អិលធីឌី	ក្រចេះ						169	42	148	100	5			20	3		487
49	សុវណ្ណ វិទ្យុ ខូ អិលធីឌី	ក្រចេះ					251	905	15	21								1,192
50	ប៊ីឡាឡើយ ក្រចេះ រ៉ាប់រើរ ២ ខមភេនី លីមីតធីត	ក្រចេះ							1730	788	0							2,518
51	អ៊ីសធីន រ៉ាប់រើរ (ខេមបូឌា) ខូ អិលធីឌី	ក្រចេះ						388	1488	624	0							2,500
52	សំណងអង្គរ ឌីវឌីឡូមេន អិលធីឌី	ក្រចេះ				300	300	276										876
53	ត្រាចឡើយ ហ៊ូហាន ដូវឌីឡូមេន ដាយណាម-កម្ពុជា	ក្រចេះ					196	508	528	197	95		16					1,539
54	E-Investment (Cambodia) Ltd	ក្រចេះ					52	823	850	320						176		2,221.00
55	ចម្ការកៅស៊ូ មេមត់ ខូ អិលធីឌី	ក្រចេះ							153	250	289	264		131	15	8		1,110.24
56	រៀកណាម កម្ពុជា Economy Trade and Industry	ក្រចេះ					244	1202	2222	176								3,844
57	សាយខុង កៅស៊ូ ឌុកខុង ខូ អិលធីឌី	ក្រចេះ				80	235	164	150	628	243							1,499
58	សុវណ្ណាធីសីហ៍ ខូ អិលធីឌី	ក្រចេះ					560	400	200	600	290							2,050



របាយការណ៍លទ្ធផលការងារឆ្នាំ២០២០ និងខែសីហាស្រុកសៀមរាប



ល.រ	ប្រភេទប្រតិបត្តិការសេដ្ឋកិច្ច	ខេត្ត	2007	2008	2009	2010	2011	2012	2013	2014	2015	2016	2017	2018	2019	2020	2021	សរុប
59	ថែវិនិយោគ	ក្រចេះ			128	150	90											368
60	ជី ភី អ៊ី	ក្រចេះ			40	90	99											229
61	រក្សាសិទ្ធិសេដ្ឋកិច្ច ខេមបូឌា ឧស្សាហកម្ម	ក្រចេះ				351												351
62	ហេង ហេង សម្បត្តិ ចម្ការកៅស៊ូ (ផ្ទ)	ក្រចេះ			30	10												40
63	ខេមបូ ហា យ៉ុង វិនិយោគ កសិ-ឧស្សាហកម្ម	ក្រចេះ				50	41.00											91
64	ជី ភី វ៉ាយ	ក្រចេះ						200										200
65	ប៊ីស៊ីប៊ី ធុន សុទ្ធិ អភិវឌ្ឍន៍ ឧស្សាហកម្ម	ក្រចេះ		100	165													265
66	ហេង តែអ៊ីម អភិវឌ្ឍន៍ ឧស្សាហកម្ម	ក្រចេះ			70	80	75											225
67	ហេង សុខង្រ វិនិយោគ ឧស្សាហកម្ម	ក្រចេះ		80	0	0												80
68	ម៉ែន សារុន អាហារិណ នីហរណ	ក្រចេះ		100	191	225												526
69	ប៊ី អិន អេ (ខេម) ខប	កំពង់ធំ				290	65											355
70	ហ្វាមី អ៊ិនវេសមេន ឧស្សាហកម្ម	កំពង់ធំ								107								107
71	ឫទ្ធិមនី សំណង់លោក ឧស្សាហកម្ម	កំពង់ធំ							480	485	658							1,623
72	ហ្វាមី ប៊ីស៊ីប៊ី ធុន សុទ្ធិ អភិវឌ្ឍន៍ ឧស្សាហកម្ម	កំពង់ធំ			132	537	702	1029	648.93									3,049
73	ស៊ី ស៊ី វី ឧស្សាហកម្ម	កំពង់ធំ					112	1417	239	157	4							1,928
74	កាន ចៀន កំពង់ធំ អភិវឌ្ឍន៍កៅស៊ូ ឧស្សាហកម្ម	កំពង់ធំ		55	506	2809	1621	605										7,239
75	ប៉ារ៉ា កំពង់ធំ អភិវឌ្ឍន៍កៅស៊ូ ឧស្សាហកម្ម	កំពង់ធំ			686	1827	2361	402	117									5,394
76	ក្រៅ កំពង់ធំ អភិវឌ្ឍន៍កៅស៊ូ ឧស្សាហកម្ម	កំពង់ធំ			503	2024	2544	2278	239	75.50								7,664
77	ទេពី អាក្រ វិនិយោគ ឧស្សាហកម្ម	កំពង់ធំ						176	674									850
78	សម្បត្តិ ឆ្នើម ឆ្នើម ឧស្សាហកម្ម	កំពង់ធំ						84	1007	496	193							1,779
79	ស៊ី អ ស៊ី ខេ អភិវឌ្ឍន៍កៅស៊ូ ឧស្សាហកម្ម	កំពង់ធំ					607	877	1557	997	126	50.92						4,215
80	សាម ម៉េង អាហារិណ នីហរណ	កំពង់ធំ				100	29	95										224
81	រក្សាសិទ្ធិសេដ្ឋកិច្ច ខេមបូឌា ឧស្សាហកម្ម	កំពង់ធំ				700		108										808
82	ផ្រីភាព អ៊ីមធាតុ អ៊ីមធាតុ	កំពង់ធំ				581												581
83	កុល វ៉ា សនា អិនវេសមេន ឧស្សាហកម្ម	កំពង់ធំ						186	211	744	191	79						1,411
84	កៅស៊ូ មេកង្ក ឧស្សាហកម្ម	កំពង់ធំ					624	2248	2044	720	79							5,714
85	អាន ម៉ាឌី គ្រុប ឧស្សាហកម្ម	កំពង់ធំ						100	200	200	300							800
86	ប៊ី ខូច អភិវឌ្ឍន៍ ឧស្សាហកម្ម	កំពង់ធំ									10							10



កម្ពុជា ជាតិធន កសិកម្ម រុក្ខាប្រមាញ់ និងនេសាទ



ល.រ	ក្រុមហ៊ុនសម្បទានដឹកសរសៃកម្ពុជា	ខេត្ត	2007	2008	2009	2010	2011	2012	2013	2014	2015	2016	2017	2018	2019	2020	2021	សរុប
87	ស៊ី អ ស៊ី ខេ ២ អភិវឌ្ឍន៍កៅស៊ូ ខូ អិលធីឌី	កំពង់ធំ				2029	2459	1451	809	1489								8,236
88	ចៀន ហៀក អិនវេសមេន ខូ អិលធីឌី	កំពង់ធំ					1043	2363	3730	897								8,032
89	រាម ណា វិនិយោគ ខូ អិលធីឌី	ព្រះវិហារ									27							27
90	ធីតា អភិវឌ្ឍន៍ និងវិនិយោគ ខូ អិលធីឌី	ព្រះវិហារ			100			68										168
91	ប្រាក់ ព្រានីត (ខេមបូឌា) ខូ អិលធីឌី	ព្រះវិហារ					193	355	300	650								1,498
92	ទ្រីភាព អ៊ីមធីត អ៊ីមធីត	ព្រះវិហារ						22	631	1276	1625	199	356	98	433	537		5,177.45
93	សុវណ្ណភូមិ វិនិយោគ កសិ-ឧស្សាហកម្ម	ព្រះវិហារ						700	800	600	600							2,700
94	ប្រ៊ុន ឌីវឌ្ឍន៍ ខូ អិលធីឌី	ព្រះវិហារ			129													129
95	សីលាដាឌី ខូ អិលធីឌី	ព្រះវិហារ							23	77	88							187
96	តែនិញ សៀមរាប អភិវឌ្ឍន៍កៅស៊ូ ខូ អិលធីឌី	ខ.មានជ័យ						473	1713	1374	273							3,834
97	របស់ រ៉ូយ៉ាល់ (ខេ) ខូ អិលធីឌី	ខ.មានជ័យ							737	938	1451	268.65						3,395
98	សុខ សំណាង ឌីវឌ្ឍន៍មេន ខូ អិលធីឌី	ខ.មានជ័យ						125	325	300	100	125						975
99	ជាតា ភ័យប៊ែរ (ខេមបូឌា) ខូ អិលធីឌី	ខ.មានជ័យ						7	6	13								26
100	មុនីង ភ័យប៊ែរ ខូ អិលធីឌី	ខ.មានជ័យ					26	246										272
101	ហ្វូត ម៉េងរីតា ខូ អិលធីឌី	ខ.មានជ័យ						7	500	300	353							1,160
102	សំរោង ភ័យប៊ែរ អ៊ិនវេសមេន ខូ អិលធីឌី	ខ.មានជ័យ	631	635	568	559	451	383	350	5								3,582
103	Green Rubber Development Plantation co.,LTD	សៀមរាប								167	113							280
104	ខេន លីមីធីត	សៀមរាប		342	161	0	530	758										1,791
105	MDS (ទ្រី ភាព)	ពោធិ៍សាត់					300	500	610	685	451	454				100		3,100
106	កោះកុង អេស អ៊ី ហ្វ្រិក ខូ អិលធីឌី	កោះកុង						210	1007	966	390							2,573.05
107	កោះកុង ភ័យប៊ែរ ផ្តួនរេសិន ខូ អិលធីឌី	កោះកុង						500		427	93	138	316	67.00	0			1,540.85
108	លីម លុង ខូ អិលធីឌី (LIM LONG Co.,Ltd)	កោះកុង	111					100					69					280
សរុប			1,475	3,276	9,240	20,158	27,729	38,102	44,531	30,210	12,826	3,374	843	1,096	619	823	-	194,303

Source: Rubber Development Dept./ General Directorate of Rubber



អគ្គនាយកដ្ឋានកៅស៊ូ



ឧបសម្ព័ន្ធទី១០

ស្ថិតិផ្ទៃដីកៅស៊ូលម្អិតតាមខេត្តឆ្នាំ២០២០

ប្រភេទ	ចំនួន ក្រុមហ៊ុន	បង្ហាញកៅស៊ូតាមខេត្ត	ផ្ទៃដី (ហិកត)				ផ្សេងៗ
			សរុប	រដ្ឋ	ខេត្ត	សរុប	
១	ស្ទឹងត្រែង		29,917	8,847	4,457	13,304	
សជស	1	សុភក្តិនីកា អ៊ិនវេសមេន អាគ្រូ អ៊ិនវេសមេន ស្រែង ខូ អិលធីឌី	10,000	2,500	843	3,343	ខ្មែរ
	2	សល សុភា ពាណិជ្ជ ខូ អិលធីឌី	9,917	2,420	1,210	3,630	ខ្មែរ
	3	ស៊ីវ ហ្គេត អ៊ិនវេសមេន ខូ អិលធីឌី	10,000		1,524	1,524	ចិន
	សរុប (០៣ក្រុមហ៊ុន)		29,917	4,920	3,577	8,497	
គ្រួសារ	សរុប(៥៤០គ្រួសារ)			3,927	880	4,807	
២	តេនគិរី		61,394	49,075	17,067	66,142	
កសិឧ	1	ស្វីហ្វរ៉ាប៊ីលីមីធីត(ឡាបានសៀក)	3,589	306	2,418	2,724	
	សរុប (០១ក្រុមហ៊ុន)		3,589	306	2,418	2,724	
សជស	1	ហួលឡឺ អ៊ីឌូ អ៊ិនវេសមេន (ខេមបូឌា) ខូ អិលធីឌី	7,118		50	50	ចិន
	2	ប្តូដ ពេជ្រ អភិវឌ្ឍន៍ ខូ អិលធីឌី	1,950	300	550	850	ខ្មែរ
	3	JING ZHON RI ខូ អិលធីឌី	9,224	0	190	190	ចិន
	4	កៅស៊ូ អេស៊ែល ប៊ីអិម យ៉ាញស្តុក ខូ អិលធីឌី	1,425	290	994	1,284	វៀតណាម(VRG)
	5	ហ៊ីង អាន យ៉ាង ខេ អភិវឌ្ឍន៍កៅស៊ូ ខូ អិលធីឌី	6,102	3,690	2,129	5,820	វៀតណាម(VRG)
	6	គីរី អភិវឌ្ឍន៍ ខូ អិលធីឌី	661	104	531	635	វៀតណាម(VRG)
	7	ក្រុង ប៊ុក រតនគិរី អភិវឌ្ឍន៍កៅស៊ូ ខូ អិលធីឌី	6,052	4,550	1,071	5,621	វៀតណាម(VRG)
	8	ហេង ប្រាជ័យ ខូ អិលធីឌី	1,961	1,650	231	1,881	វៀតណាម
	9	ស៊ី អ ឌី ខូ អិលធីឌី	3,284	1,050	1,645	2,695	វៀតណាម
	10	ហ៊ីង អាន អូយ៉ាដាវ ខូ អិលធីឌី	3,129	300	2,213	2,513	វៀតណាម
	11	វ៉ាសនា អ៊ិនវេសមេន	1,764	960	582	1,542	វៀតណាម
	12	ជាំងលី (អ៊ិនវេសមេន) ខូ អិលធីឌី	1,900	100	100	200	ខ្មែរ
	13	ឌី អិម គ្រុប ខូអិលធីឌី	749	150	40	190	ខ្មែរ
	14	ល មកក ជារី ខូ អិលធីឌី (ហេងអភិវឌ្ឍន៍)	1,243	205	0	205	ខ្មែរ
	15	នុភាព សុភី អ៊ិនវេសមេន ខូ អិលធីឌី	9,000	0	490	490	ខ្មែរ
	16	មិត្តភាព ម៉ែន សារុន ខូ អិលធីឌី	1,330	200	676	876	វៀតណាម
	17	ជា ច័ន្ទវិទ្ធ អភិវឌ្ឍន៍ ខូ អិលធីឌី	914	150	419	569	វៀតណាម
សរុប (១៧ក្រុមហ៊ុន)		57,805	13,699	11,911	25,610		
គ្រួសារ	សរុប(២ ៣៦១គ្រួសារ)			35,069	2,738	37,807	
៣	មណ្ឌលគិរី		68,471	19,447	11,895	31,343	
សជស	1	ផេស៊ីហ្វិក ឡូធីស យ៉ាញ-ស្តុក ខេមភេនី លីមីធីត	8,983	50	713	763	វៀតណាម
	2	ផេស៊ីហ្វិក ភើល យ៉ាញ-ស្តុក ខេមភេនី លីមីធីត	9,508	600	965	1,565	វៀតណាម
	3	ផេស៊ីហ្វិក ប្រាយដ៍ យ៉ាញ-ស្តុក ខេមភេនី លីមីធីត	9,646	600	2,918	3,518	វៀតណាម
	4	ផេស៊ីហ្វិក ប្រាយដ៍ យ៉ាញ-ស្តុក ខេមភេនី លីមីធីត	9,654		453	453	វៀតណាម
	5	ឌី ធី ស៊ី គ្រុប ខូ អិលធីឌី	5,704	145	0	145	ខ្មែរ
	6	ភូរីធាម៉ា ខូ អិលធីឌី	3,738	1,150	2,067	3,217	បារាំង
	7	សេដ្ឋីកូលា	4,273	2,100	143	2,243	បារាំង
	8	ខេ ភីស អ៊ិនវេសមេន (ខេមបូឌា) ខូ អិលធីឌី	500	132	0	132	ខ្មែរ
	9	វ៉ាវ៉ាណាស៊ី	2,705	1,775	25	1,800	បារាំង
	10	ដាក់ ឡាក់ មណ្ឌលគិរី អភិវឌ្ឍន៍កៅស៊ូ ខូ អិលធីឌី	1,816	1,309	111	1,421	វៀតណាម(VRG)
	11	វី ឡា ឌីវឌុបមេន ខូ អិលធីឌី	728	350	79	429	ខ្មែរ
	12	ប៊ីញហ្វ្រែក ក្រចេះរ៉ាប់បើរ១ ខេមភេនី លីមីធីត	4,291	356	3,095	3,451	វៀតណាម(VRG)
	13	លែន & ឌីវឌុបក្រីង (ខេមបូឌា) ខូ អិលធីឌី	6,923		900	900	ចិន
សរុប (១៣ក្រុមហ៊ុន)		68,471	8,568	11,469	20,037		
គ្រួសារ	សរុប(១ ៦០៦គ្រួសារ)			10,879	426	11,305	



អគ្គនាយកដ្ឋានកៅស៊ូ



ប្រភេទ	ចំនួនក្រុមហ៊ុន	ចម្ការកៅស៊ូតាមខេត្ត	ផ្ទៃដី (ហិកត)				ផ្សេងៗ
			សរុប	រដ្ឋ	ខេត្ត	សរុប	
៤	ក្រុមហ៊ុន		136,897	39,346	24,941	64,287	
កសិឧ	1	ស្ទឹងស្រីសសសលើមីជីត(ស្នួល)	4,807	4,174	76	4,250	
	សរុប (០១ក្រុមហ៊ុន)		4,807	4,174	76	4,250	
សជស	1	ដុងកូ ក្រចេះ អភិវឌ្ឍន៍កៅស៊ូ ខូ អិលធីឌី (៣គំរោង)	8,470	5,011	139	5,150	រៀតណាម(VRG)
	2	ដុងណាយ ក្រចេះ អភិវឌ្ឍន៍កៅស៊ូ ខូ អិលធីឌី (២គំរោង)	6,524	4,341	614	4,955	រៀតណាម(VRG)
	3	ញូ ឡាញ ខេម ភីធីវ៉ាយ អិលធីឌី	8,461	420	483	903	អូស្ត្រាលី
	4	អេហ្វ្រិ អ៊ិនវេសមេន ក្រុម ឌីវឡូបមេន (ខេមបូឌា) ខូ អិលធីឌី	7,000		580	580	ចិន
	5	ក្រប & លែន ឌីវឡូបមេន (ខេមបូឌា) ខូ អិលធីឌី	7,200		425	425	ចិន
	6	ស៊ិន គុយ ទី អ៊ីមធីត & អ៊ីមធីត	903	56	19	75	ខ្មែរ
	7	ហ្គ្រិន អាយលែន អេហ្វ្រិ ខេមបូឌា ឌីវឡូបមេន ខូ អិលធីឌី	8,180	0	1,367	1,367	ចិន
	8	ស៊ី អេច ភី ប៊ី ឌីវឡូបមេន ខូ អិលធីឌី	8,686	143	226	369	ខ្មែរ
	9	លុន ហុង រ៉ាប់ប៊ើរ បេតធីរ ខូ អិលធីឌី	7,764	450	3,545	3,995	ចិន
	10	ភូរៀង ក្រចេះ អភិវឌ្ឍន៍កៅស៊ូ ខូ អិលធីឌី (២គំរោង)	5,647	120	372	491	ខ្មែរ
	11	ដូរទីសាយហ្គន- ប៊ីញហ្វ្រិក (អេស ប៊ី ខេ) ខូ អិលធីឌី	2,715	0	2,091	2,091	ខ្មែរ
	12	ហេង ហេង សម្បត្តិ ចម្ការកៅស៊ូ (ស្វាយជ្រះ)	882	175	354	528	ខ្មែរ
	13	ដូរទៀង ក្រចេះ រ៉ាប់ប៊ើរ ឌីវឡូបមេន ខេមភេនី លើមីជីត (ដាក្រាខូ)	2,060	1,446	550	1,996	រៀតណាម(VRG)
	14	ដូរទៀង (ខេមបូឌា) រ៉ាប់ប៊ើរ ឌីវឡូបមេន ខេមភេនី លើមីជីត (ដាខេមខូ)	2,550	1,051	1,256	2,307	រៀតណាម(VRG)
	15	ច័ន្ទ សុភា អភិវឌ្ឍន៍ ខូ អិលធីឌី	5,088	200	287	487	ខ្មែរ
	16	សុវណ្ណ វឌ្ឍី ខូ អិលធីឌី	5,000	1,020	172	1,192	រៀតណាម
	17	ប៊ីញហ្វ្រិក ក្រចេះ រ៉ាប់ប៊ើរ ២ ខេមភេនី លើមីជីត	4,740	500	2,018	2,518	រៀតណាម
	18	អ៊ីសធីន រ៉ាប់ប៊ើរ (ខេមបូឌា) ខូ អិលធីឌី	5,000	480	2,020	2,500	រៀតណាម
	19	សំណាងអង្គរ ឌីវឡូបមេន អិលធីឌី	1,225	876	0	876	ខ្មែរ
	20	ត្រាចញ្ជ្រម ហ៊ូហាន ដូរទី-ហ្វាតទ្រៀន ដាយណាម-កម្ពុជា	2,248	950	589	1,539	រៀតណាម
	21	E-Investment (Cambodia) Ltd	5,828	1,000	1,221	2,221	ខ្មែរ
	22	ចម្ការកៅស៊ូ មេមត់ ខូ អិលធីឌី	4,335	120	990	1,110	ខ្មែរ
	23	រៀតណាម កម្ពុជា Economy Trade and Industry	4,381	1,446	2,398	3,844	រៀតណាម(VRG)
	24	សាយខុង កៅស៊ូ ឌុកខុង ខូ អិលធីឌី	1,621	530	969	1,499	រៀតណាម
	25	សុវណ្ណរាជស៊ីហ៍ ខូ អិលធីឌី	2,867	1,020	1,030	2,050	រៀតណាម
	26	ចេវីនិយោគ	520	315	53	368	ខ្មែរ
	27	ជី ភី អ៊ី	678	192	37	229	ខ្មែរ
	28	រតនៈស្ថាន ខេមបូឌា ខូ អិលធីឌី	479	298	53	351	ខ្មែរ
	29	ហេង ហេង សម្បត្តិ ចម្ការកៅស៊ូ (ធ្នូ)	557		40	40	ខ្មែរ
	30	ខេមបូ ហា យ៉ុង វិនិយោគ កសិ-ឧស្សាហកម្ម	701	50	41	91	ខ្មែរ
	31	ជី ជី វ៉ាយ	9,780	200	0	200	ខ្មែរ
		សរុប (៣១ក្រុមហ៊ុន)	132,090	22,410	23,938	46,347	
ក្រុសាវ	សរុប(៣ ៣១០ក្រុសាវ)			12,762	927	13,689	
៥	គ្រួសារ		39,105	68,807	8,995	77,802	
កសិឧ	1	សុភក្តិសីកា អ៊ិនវេសមេន គ្រុប (ជុប)	13,832	8,402.62	1,934.59	10,337	
	2	អាន ម៉ាឌី គ្រុប(ពាមជាំង)	3,947	1,918	1,119	3,037	
	3	ព្រែក(ខេមបូឌា) ខូអិលធីឌី(ព្រែក)	5,116	4,097	701	4,798	
	4	ចម្ការកៅស៊ូមេមត់	8,732	6,092	2,331	8,423	
	5	ចម្ការកៅស៊ូ តាប៉ាវ	3,244	1,179	1,262	2,440	
	6	វិទ្យាស្ថានស្រាវជ្រាវកៅស៊ូកម្ពុជា	1,033	520	100	620	
	សរុប (០៦ក្រុមហ៊ុន)		35,903	22,209	7,447	29,656	



អគ្គនាយកដ្ឋានកៅស៊ូ



ប្រភេទ	ចំនួន ក្រុមហ៊ុន	បង្ហាញកៅស៊ូតាមខេត្ត	ផ្ទៃដី (ហិកត)				ផ្សេងៗ
			សរុប	រដ្ឋ	ខេត្ត	សរុប	
៥	ក្រុមហ៊ុន		39,105	68,807	8,995	77,802	
សជស	1	ប៊ីជីមីកូ សុដី អភិវឌ្ឍន៍ ខូ អិលធីឌី	959	265	0	265	ខ្មែរ
	2	ហេង ឆៃអឹម អភិវឌ្ឍន៍ ខូ អិលធីឌី	577	225	0	225	ខ្មែរ
	3	ហេង សុខង័រ វិនិយោគ ខូ អិលធីឌី	531	80	0	80	ខ្មែរ
	4	ម៉ែន សារុន អាហារវណ្ណ នីហារវណ្ណ	1,135	526	0	526	ខ្មែរ
	សរុប (០៤ក្រុមហ៊ុន)			3,202	1,096	0	1,096
ក្រសួង	សរុប(១៨ ១៩៣ក្រសួង)			45,502	1,548	47,050	
៦	កំពង់ចាម		13,310	26,750	3,071	29,821	
កសិករ	1	អាន ចាំឌី គ្រុប(ចម្ការអណ្តូង)	6,956	3,312	1,570	4,882	
	2	ឡុងស្រែងអ៊ិនធឺណេស៊ីនណាល (បឹងកេត)	6,353	3,908	278	4,187	
	សរុប (០២ក្រុមហ៊ុន)			13,310	7,220	1,848	9,069
ក្រសួង	សរុប(២ ៩១៣ក្រសួង)			19,530	1,222	20,752	
៧	កំពង់ធំ		79,174	51,335	12,795	64,129	
កសិករ	1	សុភក្តិណី អ៊ិនវេសមេន គ្រុប (ទំរឹង)	3,573	2,885	113	2,998	
	សរុប (០១ក្រុមហ៊ុន)			3,573	2,885	113	2,998
សជស	1	ប៊ី អិន អេ (ខេម) ខប	3,060		355	355	កូរ៉េ
	2	ហ្វាម អ៊ិនវេសមេន ខូ អិលធីឌី	938	0	107	107	ខ្មែរ
	3	ប៊ូធីមី សំណាងលាភ ខូ អិលធីឌី	1,678	410	1,213	1,623	ខ្មែរ
	4	ហ្គេល ហ៊ុយសុន (ខេមបូឌា) អេស៊ី អ៊ីមធីត អ៊ីមធីត & ខនស្ត្រាក់សិន ខូ អិលធីឌី	3,221	2,100	949	3,049	វៀតណាម(VRG)
	5	ស៊ី ស៊ី វី ខូ អិលធីឌី	2,014	635	1,293	1,928	វៀតណាម(VRG)
	6	តាន បៀន កំពង់ធំ អភិវឌ្ឍន៍កៅស៊ូ ខូ អិលធីឌី	7,767	7,239	0	7,239	វៀតណាម(VRG)
	7	ប៉ារ៉ា កំពង់ធំ អភិវឌ្ឍន៍កៅស៊ូ ខូ អិលធីឌី	5,293	5,394	0	5,394	វៀតណាម(VRG)
	8	កៀក វ៉ា កំពង់ធំ អភិវឌ្ឍន៍កៅស៊ូ ខូ អិលធីឌី	8,694	7,589	75	7,664	វៀតណាម(VRG)
	9	ទេពី អាគ្រូ វិនិយោគ ខូ អិលធីឌី	926	850	0	850	ខ្មែរ
	10	សម្បត្តិ ឆ្នើមឈើ ខូ អិលធីឌី	2,496	743	1,036	1,779	ខ្មែរ
	11	ស៊ី អ ស៊ី ខេ អភិវឌ្ឍន៍កៅស៊ូ ខូ អិលធីឌី	5,272	2,250	1,965	4,215	វៀតណាម(VRG)
	12	សាម ម៉េង អាហារវណ្ណ នីហារវណ្ណ	224	224	0	224	ខ្មែរ
	13	រតនៈខេម អាហ្គ្រា អ៊ិនវេសមេន ខូ អិលធីឌី	812	800	8	808	ខ្មែរ
	14	ទ្រីភាព អ៊ីមធីត អ៊ីមធីត	600	581	0	581	ខ្មែរ
	15	កុល វ៉ាសនា អ៊ិនវេសមេន ខូ អិលធីឌី	6,198	390	1,021	1,411	ខ្មែរ
	16	កៅស៊ូ មេតង ខូ អិលធីឌី	4,404	2,084	2,063	4,147	វៀតណាម(VRG)
	17	អាន ចាំឌី គ្រុប ខូ អិលធីឌី	9,993	800	0	800	ខ្មែរ
	18	ប៉េ ខូ អភិវឌ្ឍន៍ ខូ អិលធីឌី	233	10	0	10	ខ្មែរ
	19	ស៊ី អ ស៊ី ខេ ២ អភិវឌ្ឍន៍កៅស៊ូ ខូ អិលធីឌី	7,485	6,747	529	7,276	វៀតណាម(VRG)
	20	បៀន ហៀក អ៊ិនវេសមេន ខូ អិលធីឌី	4,291	3,250	719	3,969	វៀតណាម(VRG)
សរុប (២០ក្រុមហ៊ុន)			75,600	42,096	11,333	53,430	
ក្រសួង	សរុប(៦៨៦ក្រសួង)			6,354	1,348	7,702	



អគ្គនាយកដ្ឋានកៅស៊ូ



ប្រភេទ	ចំនួន ក្រុមហ៊ុន	បង្ហាញកៅស៊ូតាមខេត្ត	ផ្ទៃដី (ហិកត)				ផ្សេងៗ
			សរុប	រដ្ឋ	ខេត្ត	សរុប	
៨	ព្រះវិហារ		29,629	8,546	6,853	15,398	
សជស	1	រាម ណា វិនិយោគ ខូ អិលធីឌី	25	27	0	27	ខ្មែរ
	2	ជីដា អភិវឌ្ឍន៍ និងវិនិយោគ ខូ អិលធីឌី	6,060	168	0	168	វៀតណាម(VRG)
	3	បូឌី ក្រានីត (ខេមបូឌា) ខូ អិលធីឌី	1,646	900	598	1,498	វៀតណាម(VRG)
	4	ទ្រីភាព អ៊ីមធីត អ៊ីមធីត	4,800	1,938	3,239	5,177	ខ្មែរ
	5	សុវណ្ណភូមិ វិនិយោគ កសិ-ឧស្សាហកម្ម	7,479	1,200	1,500	2,700	ខ្មែរ
	6	ហ្គ្រីន ឌីវឌ្ឍមេន ខូ អិលធីឌី	969		129	129	ខ្មែរ
	7	សីលាដាធីត ខូ អិលធីឌី	6,378	0	187	187	ខ្មែរ
	8	កៅស៊ូមេតធីត ខូ អិលធីឌី	1,677	1,416	152	1,567.2	ព្រះវី + កំពង់ធំ
	9	ហៀន ហៀក អិនវេសមេន ខូ អិលធីឌី	595		490.50	490.5	សរ+ព្រះវី+កំ.ធំ
		សរុប (០៩ក្រុមហ៊ុន)	29,629	5,649	6,295	11,944	
គ្រួសារ		សរុប(៤៤៨គ្រួសារ)		2,897	557	3,454	
៩	ឧត្តរមានជ័យ		28,146	5,047	9,045	14,093	
សជស	1	តែនិញ ស្លៀមរាប អភិវឌ្ឍន៍កៅស៊ូ ខូ អិលធីឌី	4,161	464	3,369	3,834	វៀតណាម(VRG)
	2	បេស រ៉ូយ៉ាល់ (ខេ) ខូ អិលធីឌី	3,943	0	3,395	3,395	វៀតណាម(VRG)
	3	សុខ សំណាង ឌីវឌ្ឍមេន ខូ អិលធីឌី	1,756	650	325	975	ខ្មែរ
	4	ដាតា រ៉ាប់បើរ (ខេមបូឌា) ខូ អិលធីឌី	7,700		26	26	ខ្មែរ
	5	ឧមរីង រ៉ាប់បើរ ខូ អិលធីឌី	366	272	0	272	ចិន
	6	ហ្វូត ម៉េងរីតា ខូ អិលធីឌី	4,195		1,160	1,160	ខ្មែរ
	7	សំរោង រ៉ាប់បើរ អ៊ិនវេសមេនស្រ្យូល ភី ធី អ៊ី អិលធីឌី	6,024	2,200	416	2,616	ខ្មែរ
		សរុប (០៧ក្រុមហ៊ុន)	28,146	3,586	8,692	12,278	
គ្រួសារ		សរុប(១១៨គ្រួសារ)		1,461	354	1,815	
១០	ស្រឡៅ		17,066	3,791	4,818	8,608	
ជសស	1	Green Rubber Development Plantation co.,LTD	6,000	0	280	280	ម៉ាឡេស៊ី
	2	ខេន លីមីធីត	4,535	873	919	1,791	ខ្មែរ
	3	ស៊ី អ ស៊ី ខេ ២ អភិវឌ្ឍន៍កៅស៊ូ	1,068		960	960	ស្លៀមរាប+កំ.ធំ
	4	ហៀន ហៀក អិនវេសមេន ខូ អិលធីឌី	3,767	1,282.00	2,291	3,573	សរ+ព្រះវី+កំ.ធំ
	5	សំរោង រ៉ាប់បើរ អ៊ិនវេសមេនស្រ្យូល ភី ធី អ៊ី អិលធីឌី	1,696	900	65	965	ស្លៀមរាប+ឧ.ម.ជ
		សរុប (០៥ក្រុមហ៊ុន)	17,066	3,055	4,515	7,569	
គ្រួសារ		សរុប(៤៩គ្រួសារ)		736	303	1,039	
១១	ពោធិ៍សាត់		6,352	1,286	2,594	3,880	
ជសស	1	MDS (ទ្រី ភាព)	6,352	700	2,400	3,100	ខ្មែរ
		សរុប (០១ក្រុមហ៊ុន)	6,352	700	2,400	3,100	
គ្រួសារ		សរុប(២៩៩គ្រួសារ)		586	194	780	
១២	កោះកុង		14,142	1,568	4,252	5,820	
ជសស	1	កោះកុង អេស អ៊ី ហ្សិត ខូ អិលធីឌី	4,094		2,573	2,573	ថៃ
	2	កោះកុង រ៉ាប់បើរ ឆ្នេរសិរី ខូ អិលធីឌី	9,727		1,541	1,541	ថៃ
	3	លីម លុង ខូអិលធីឌី(LIM LONG Co.,Ltd)	321	174	106	280	ខ្មែរ
		សរុប (០៣ក្រុមហ៊ុន)	14,142	174	4,220	4,394	
គ្រួសារ		សរុប(១៨០គ្រួសារ)		1,394	33	1,427	
១៣	206	បាត់ដំបង (២០៦គ្រួសារ)		1,983	108	2,091	
១៤	114	ប៉ៃលិន (១១៤គ្រួសារ)		1,422	112	1,534	
១៥	76	ព្រះសីហនុ (៧៦គ្រួសារ)		1,198	22	1,220	



អគ្គនាយកដ្ឋានកៅស៊ូ



ប្រភេទ	ចំនួន ក្រុមហ៊ុន	បង្ការកៅស៊ូតាមខេត្ត	ផ្ទៃដី (ហិកតា)				ផ្សេងៗ
			សរុប	រដ្ឋ	ខេត្ត	សរុប	
១៦	30	បន្ទាយមានជ័យ (៣០ គ្រួសារ)		856	71	927	
១៧	216	ស្វាយរៀង (២១៦ គ្រួសារ)		876	113	989	
១៨	14	កំពង់ស្ពឺ (១៤ គ្រួសារ)		437	429	866	
១៩	728	ព្រៃវែង (៧២៨ គ្រួសារ)		1,439	19	1,458	
២០	24	កំពត (២៤ គ្រួសារ)		445	2	447	
សរុបរួម			523,602	292,500	111,660	404,160	

ល.រ	ចំនួន ក្រុមហ៊ុន	ប្រភេទបង្ការកៅស៊ូ	ផ្ទៃដី សរុប	ផ្ទៃដីកៅស៊ូ (ហិកតា)			%
				រដ្ឋ	ខេត្ត	សរុប	
I	117	បង្ការកៅស៊ូកសិឧស្សាហកម្ម	523,602	142,747	100,253	243,000	60
	10	ក-អតីតចម្ការកៅស៊ូរដ្ឋនិរវសកក	61,182	36,794	11,903	48,697	12
	108	ខ-ចម្ការកៅស៊ូលើសម្បទានដីសេដ្ឋកិច្ច	462,420	105,953	88,350	194,303	48
II		បង្ការកៅស៊ូគ្រួសារ (មាន៣២ ១១១ គ្រួសារ)		149,753	11,407	161,160	40
សរុបរួម I + II			523,602	292,500	111,660	404,160	

Source: Rubber Development Dept./ General Directorate of Rubber



ឧបសម្ព័ន្ធទី១១

ឯកតា: ហិកតា

តារាងសង្ខេបទិន្នន័យសេដ្ឋកិច្ចផ្ទៃក្នុងនៃកសិករកៅស៊ូស្រុកស្រីយោគិន ឆ្នាំ២០២០

ល.រ	វិនិយោគិនក្នុង និងក្រៅប្រទេស	ចំនួន ក្រុមហ៊ុន	ផ្ទៃដី វិនិយោគ	ផ្ទៃដីកៅស៊ូ			ផ្សេងៗ
				ផ្ទៃដីចៀរ	ផ្ទៃដីចែទាំ	ផ្ទៃដីសរុប	
1	រៀកណាម ក្នុងសម្ព័ន្ធ(VRG) ក្រៅសម្ព័ន្ធ សរុប	24	115,691	65,114	31,735	96,849	ល្អ (កំពុងធ្វើយកផល)
		16	71,650	10,060	17,614	27,674	មធ្យម (កំពុងយកផល)
		40	187,341	75,174	49,350	124,523	
2	ខ្មែរ	48	160,001	24,318	20,136.20	44,455	មធ្យម (កំពុងយកផល)
3	ចិន	9	63,775	722	8,581	9,303	មាន២ក្រុមហ៊ុន(៤.២៦៧ហិ.ត)កំពុងយកផល និង៧ក្រុមហ៊ុនទៀតថែមទៀតអស់កៅស៊ូទាំងស្រុង
4	បារាំង	3	10,716	5,025	2,235	7,260	ល្អ (កំពុងធ្វើយកផល)
5	អង់គ្លេស	3	9,244	294	2,816	3,110	មធ្យម (កំពុងចែទាំ)
6	ថៃ	2	13,821		4,114	4,114	មធ្យម (កំពុងចែទាំ)
7	អូស្ត្រាលី	1	8,461	420	483	903	មធ្យម (កំពុងយកផល)
8	កូរ៉េ	1	3,060		355	355	ឆ្ពោះទៅការបាក់បង់កៅស៊ូទាំងស្រុង
9	ម៉ាឡេស៊ី	1	6,000	-	280	280	ឆ្ពោះទៅការបាក់បង់កៅស៊ូទាំងស្រុង
សរុបរួម		108	462,420	105,953	88,350	194,303	

Source: Rubber Development Dept./ General Directorate of Rubber



ខាងសង្កេតទី១៣

ស្ថិតិផ្ទៃដីកៅស៊ូអម្បាលាតិ ពីឆ្នាំ ២០១០ ដល់ ២០២០

ឆ្នាំ	ផ្ទៃដីសរុប(ហិកតា)					ផ្ទៃដីច្រុះ(ហិកតា)					ផ្សេងៗ
	2017	2018	2019	2020	2020	2017	2018	2019	2020		
2010		181 433					38 406				
2011		213 104					45 163				
2012		280 355					55 361				
2013		328 771					78 493				
2014		357 809					90 545				
2015		388 955					111 232				
2016		432 735					126 996				
2017		436 340					201 949				
2018		436 682					201 949				
2019		405 671					250 477				
2020		404 159					292 497				
ខែ	2017	2018	2019	2020	2020	2017	2018	2019	2020	2020	
មករា	10 152	436 339	436 742	405 916	405 916	172 585	170 230	207 176	250 414	250 414	
កុម្ភៈ	434 761	436 812	436 742	405 485	405 485	172 585	171 063	201 948	250 750	250 750	
មីនា	432 772	436 812	436 358	405 485	405 485	127 875	171 063	201 519	250 750	250 750	
មេសា	434 760	436 812	436 233	404 801	404 801	172 584	171 063	201 607	250 066	250 066	
ឧសភា	433 827	436 813	436 938	404 701	404 701	172 683	171 491	202 878	250 107	250 107	
មិថុនា	431 160	436 299	434 013	404 701	404 701	161 875	173 018	233 212	250 107	250 107	
កក្កដា	431 951	436 224	434 013	403 195	403 195	163 130	173 753	233 212	290 609	290 609	
សីហា	431 195	435 024	434 552	403 195	403 195	163 130	172 504	234 722	290 609	290 609	
កញ្ញា	432 096	427 998	434 552	402 313	402 313	163 130	201 931	234 722	290 007	290 007	
តុលា	431 378	428 056	434 552	401 333	401 333	163 595	201 931	234 885	289 837	289 837	
វិច្ឆិកា	439 797	431 869	434 552	402 653	402 653	170 337	201 949	234 885	290 791	290 791	
ធ្នូ	436 340	436 682	405 671	404 159	404 159	170 230	201 949	250 477	292 497	292 497	
ប្រចាំឆ្នាំ	436 340	436 682	405 671	404 159	404 159	170 230	201 949	250 477	292 497	292 497	



ស្ថិតិ ផ្ទៃដី ផលិតផល និងការនាំចេញកៅស៊ូបង្កជាតិ ឆ្នាំ១៩៨០-២០២០

ឆ្នាំ	សរុបផ្ទៃដី (ហិកតា)	ផ្ទៃដីចៀរ (ហិកតា)	ផលិតផល (តោន)	ទិន្នផល (គ.ក្រ/ហ.ត/ឆ្នាំ)	នាំចេញ (តោន)	ទឹកប្រាក់នាំចេញ (ដុល្លារ)
1980	5,000	5,000	1,300	260	1,454	
1981	8,800	8,800	4,000	455	2,616	
1982	11,800	11,800	7,000	593	8,000	
1983	14,546	14,546	9,000	619	10,021	
1984	19,506	19,506	13,388	686	13,307	
1985	26,300	26,300	17,645	671	16,421	
1986	35,779	35,779	24,497	685	23,280	
1987	40,000	40,000	24,917	623	26,335	
1988	41,500	41,500	31,380	756	29,968	
1989	46,789	46,789	33,645	719	33,727	
1990	51,160	51,122	34,700	679	25,563	
1991	51,670	51,570	35,000	679	24,807	
1992	50,835	50,709	28,364	559	26,645	
1993	43,545	43,334	22,345	516	20,990	
1994	42,817	42,576	30,585	718	30,742	
1995	45,048	44,523	35,427	796	34,413	
1996	45,538	44,400	43,891	989	41,607	
1997	44,466	43,499	43,503	1,000	44,799	
1998	42,625	41,464	41,398	998	39,966	
1999	38,413	37,358	44,043	1,179	43,221	
2000	53,722	42,698	42,007	984	40,066	
2001	51,458	37,680	38,562	1,023	35,672	
2002	55,582	36,773	32,384	881	36,774	
2003	53,527	33,696	32,382	961	32,764	
2004	54,209	31,590	33,770	1,069	33,558	
2005	60,406	30,402	29,464	969	29,950	
2006	69,994	32,390	32,077	990	31,184	
2007	82,059	30,491	32,975	1,081	33,121	60,482,808
2008	107,901	34,313	37,050	1,080	36,000	58,320,000
2009	127,723	34,135	37,380	1,095	36,500	65,963,868
2010	181,433	38,406	42,250	1,100	42,000	111,510,000
2011	213,104	45,163	51,339	1,137	44,969	192,288,956
2012	280,355	55,361	64,525	1,166	59,917	174,760,129
2013	328,771	78,493	85,244	1,086	86,052	189,408,732
2014	357,809	90,545	97,054	1,072	100,151	154,160,799
2015	388,955	111,232	126,861	1,141	128,047	154,001,151
2016	432,735	126,996	145,200	1,143	145,100	187,164,551
2017	436,339	170,230	193,286	1,135	188,832	299,394,841
2018	436,682	201,949	220,100	1,090	217,500	286,944,528
2019	405,671	250,477	287,638	1,148	282,071	376,942,151
2020	404,159	292,497	349,300	1,194	338,300	467,584,302



របាយការណ៍ស្ថិតិស្រូវ និងស្រូវស្រោច ឆ្នាំ២០២០

ប្រភេទ	ផ្ទៃដី (ហិកតា)		ផលិតផលកៅស៊ូស្លឹក (តោន)		ផលិតផលកៅស៊ូស្លឹក (តោន)	តម្លៃប្រាក់ (USD)	តម្លៃលក់ មធ្យម (\$/T)	ទិន្នផល Kg/ha/ឆ្នាំ	ផ្សេងៗ
	រដូវវស្សា	រដូវប្រាំង	សរុប	សរុប					
១. ប្រទេសកៅស៊ូស្លឹកសរុប (ក+ខ)	142 747	100 253	242 999	163 900	163 900	215 161 582	1 370	1 148	
ក. ប្រទេសកៅស៊ូស្លឹកសរុប (អន្តរជាតិ)	36 794	11 903	48 696	40 287	40 287	51 807 418	1 350	1 095	
ខ. ប្រទេសកៅស៊ូស្លឹកសរុប (កម្ពុជា)	520	100	620	538	538	259 664	1 246	1 034	
១. ប្រទេសកៅស៊ូស្លឹកសរុប (កម្ពុជា)	11 287	2 048	13 335	17 144	17 144	22 453 000	1 363	1 519	
២. ប្រទេសកៅស៊ូស្លឹកសរុប (កម្ពុជា)	1 179	1 262	2 440	1 499	1 499	1 742 949	1 297	1 272	
៣. ប្រទេសកៅស៊ូស្លឹកសរុប (កម្ពុជា)	6 092	2 331	8 423	4 988	4 988	7 229 160	1 430	819	
៤. ប្រទេសកៅស៊ូស្លឹកសរុប (កម្ពុជា)	306	2 418	2 724	479	479	536 612	1 172	1 564	
៥. ប្រទេសកៅស៊ូស្លឹកសរុប (កម្ពុជា)	4 174	76	4 250	4 513	4 513	6 308 220	1 310	1 081	
៦. ប្រទេសកៅស៊ូស្លឹកសរុប (កម្ពុជា)	3 908	278	4 186	3 145	3 145	3 912 204	1 360	805	
៧. ប្រទេសកៅស៊ូស្លឹកសរុប (កម្ពុជា)	3 312	1 570	4 882	1 508	1 508	1 792 925	1 238	455	
៨. ប្រទេសកៅស៊ូស្លឹកសរុប (កម្ពុជា)	1 918	1 119	3 037	931	931	1 027 074	1 231	485	
៩. ប្រទេសកៅស៊ូស្លឹកសរុប (កម្ពុជា)	4 097	701	4 798	5 543	5 543	6 545 610	1 347	1 353	
១០. ប្រទេសកៅស៊ូស្លឹកសរុប (កម្ពុជា)	105 953	88 350	194 303	123 613	123 613	163 354 164	1 377	1 167	
ខ. ប្រទេសកៅស៊ូស្លឹកសរុប (កម្ពុជា)	105 953	88 350	194 303	123 613	123 613	163 354 164	1 377	1 167	
២. ប្រទេសកៅស៊ូស្លឹកសរុប (កម្ពុជា)	149 750	11 410	161 160	185 400	185 400	252 422 720	1 392	1 238	
៣. ប្រទេសកៅស៊ូស្លឹកសរុប (កម្ពុជា)	149 750	11 410	161 160	185 400	185 400	252 422 720	1 392	1 238	
សរុប (១+២)	292 497	111 663	404 159	163 900	349 300	467 584 302	1 382	1 194	



ស្ថិតិពេលវេលាសម្រុក សិប្បកម្មកែច្នៃជ័រនិងឈើកៅស៊ូនៅក្នុងឆ្នាំ២០២០

ល.រ	រាជធានី/ខេត្ត	ស្រុក/ក្រុង	ប្រភេទពេលវេលាសម្រុក សិប្បកម្ម					ផ្សេងៗ
			ជ័រ (TSR)	ជ័រខាម (CL)	ឈើ (RWF)	សិប្បកម្ម	សរុប	
1	កំពង់ចាម	ចំការលើ	4	-	-	17	24	
		ស្ទឹងត្រង់	2	-	1	12	15	
		ព្រៃឈរ		-	1	-	1	
		សរុប១	6	-	5	29	40	
2	ត្បូងឃ្មុំ	ពញាក្រែក	12	-	3	4	19	
		តំបែរ	1	-	-	11	12	
		ត្បូងឃ្មុំ	4	-	1	3	8	
		ក្រចេះ	1	-	-	-	1	
		អូររាំងខ្ចី	1	-	1	1	3	
		មេមត់	2	-	3	14	19	
		ស្ទឹង		-	3	-	3	
		សរុប២	21	-	11	33	65	
3	រតនៈគិរី	បរកែវ	2	-	-	5	7	
		អូរជុំ		-	-	2	2	
		អូរយ៉ាដាវ	2	-	-	-	2	
		បានលុង	1	-	1	2	4	
		សរុប៣	5	-	1	9	15	
4	កំពង់ធំ	សន្ទុក	2	-	-	1	3	
		សណ្តាន់	2	-	-	4	6	
		ស្នោង	1	-	-	-	1	
		ប្រាសាទបាលីដ្ឋ	1	-	-	-	1	
		បារាយណ៍		-	-	1	1	
		សរុប៤	6	-	-	6	12	
5	ក្រចេះ	ស្នួល	2	1	-	4	7	
		ឆ្នាំង		-	-	1	1	
		សំបូរ	1	-	-	-	1	
		សរុប៥	3	1	-	5	9	
6	ស្ទឹងត្រែង	សេសាន	1	-	-	-	1	
		ស្ទឹងត្រែង	1	-	-	1	2	
		សរុប៦	2	-	-	1	3	
7	មណ្ឌលគិរី	ពេជ្រាដា	2	-	-	1	3	
		កែវសីមា		-	-	3	3	
		សរុប៧	2	-	-	4	6	
8	ឧត្តរមានជ័យ	អន្លង់វែង		-	-	1	1	
		សរុប៨		-	-	1	1	
9	ព្រះវិហារ	សង្កមថ្មី		-	-	3	3	
		ព្រះវិហារ		-	-	1	1	
		រវាំង	2	-	-	-	2	
		សរុប៩	2	-	-	4	6	
10	ព្រះសីហនុ	ព្រៃនប់		-	-	2	2	
		ស្ទឹងហាវ	1	-	-	-	1	
		កំពង់សីលា		-	-	1	1	
		សរុប១០	1	-	-	3	4	
11	ប៉ៃលិន	សាលាក្រៅ		-	-	1	1	
		សរុប១១		-	-	1	1	
សរុបរួម			48	1	17	96	162	



បទបង្ហាញ





លទ្ធផលការងារឆ្នាំ២០២០ និងទិសដៅការងារឆ្នាំ២០២១

របស់អគ្គនាយកដ្ឋានកេរ្តិ៍

រាជធានីភ្នំពេញ, ថ្ងៃទី២៣ - ២៤ ខែកុម្ភៈ ឆ្នាំ២០២០



មាតិកា

- I សេចក្តីផ្តើម
- II ផែនការសកម្មភាពឆ្នាំ២០២០
- III លទ្ធផលសម្រេចបាន
- IV បញ្ហាប្រឈម
- V ទិសដៅ
- VI សន្និដ្ឋាន
- VII សំន្មាបទ

I. សេចក្តីផ្តើម

អគ្គនាយកដ្ឋានកេរ្តិ៍ ជាសេនាធិការឱ្យក្រសួងកសិកម្ម រុក្ខាប្រមាញ់ និងនេសាទ មាន ចត្តាវិស័យ កេរ្តិ៍ធម្មជាតិកម្ពុជា ជាអនុវិស័យមានលក្ខណៈបរិយោប័ន្ននិងប្រកួតប្រជែង ដែលផ្តល់ ផលប្រយោជន៍ប្រកបដោយនិរន្តរភាពដល់គ្រប់ភាគីពាក់ព័ន្ធទាំងអស់។

បេសកកម្ម៖

- ធានាការអភិវឌ្ឍ និងការគ្រប់គ្រងវិស័យកេរ្តិ៍ស្ម័គ្របំផ្លែក ស្របតាមគោលនយោបាយរបស់ រាជរដ្ឋាភិបាល ដើម្បីបង្កើនចំណែកជំរុញកំណើនសេដ្ឋកិច្ចជាតិ សេដ្ឋកិច្ចគ្រួសារ និងសង្គម សំដៅកាត់បន្ថយភាពក្រីក្រ
- លើកកម្ពស់គុណភាពផលិតផលកេរ្តិ៍ ដើម្បីធានាភារកិច្ចប្រកួតប្រជែងលើទីផ្សារ តាមរយៈ ផ្តល់សេវាស្រាវជ្រាវ និងផ្ទេរចេញកិច្ចប្រកបដោយប្រសិទ្ធភាព
- អភិវឌ្ឍ និងគ្រប់គ្រងខ្សែច្រកផលិតកម្ម អាជីវកម្មកែច្នៃកេរ្តិ៍ សំដៅជំរុញពាណិជ្ជកម្ម ផលិតផលកេរ្តិ៍។

I. សេចក្តីផ្តើម

អគ្គនាយកដ្ឋានកេរ្តិ៍ ជាសេនាធិការឱ្យក្រសួងកសិកម្ម រុក្ខាប្រមាញ់ និងនេសាទ មាន ចត្តាវិស័យ កេរ្តិ៍ធម្មជាតិកម្ពុជា ជាអនុវិស័យមានលក្ខណៈបរិយោប័ន្ននិងប្រកួតប្រជែង ដែលផ្តល់ ផលប្រយោជន៍ប្រកបដោយនិរន្តរភាពដល់គ្រប់ភាគីពាក់ព័ន្ធទាំងអស់។

បេសកកម្ម៖

- ធានាការអភិវឌ្ឍ និងការគ្រប់គ្រងវិស័យកេរ្តិ៍ស្ម័គ្របំផ្លែក ស្របតាមគោលនយោបាយរបស់ រាជរដ្ឋាភិបាល ដើម្បីបង្កើនចំណែកជំរុញកំណើនសេដ្ឋកិច្ចជាតិ សេដ្ឋកិច្ចគ្រួសារ និងសង្គម សំដៅកាត់បន្ថយភាពក្រីក្រ
- លើកកម្ពស់គុណភាពផលិតផលកេរ្តិ៍ ដើម្បីធានាភារកិច្ចប្រកួតប្រជែងលើទីផ្សារ តាមរយៈ ផ្តល់សេវាស្រាវជ្រាវ និងផ្ទេរចេញកិច្ចប្រកបដោយប្រសិទ្ធភាព
- អភិវឌ្ឍ និងគ្រប់គ្រងខ្សែច្រកផលិតកម្ម អាជីវកម្មកែច្នៃកេរ្តិ៍ សំដៅជំរុញពាណិជ្ជកម្ម ផលិតផលកេរ្តិ៍។

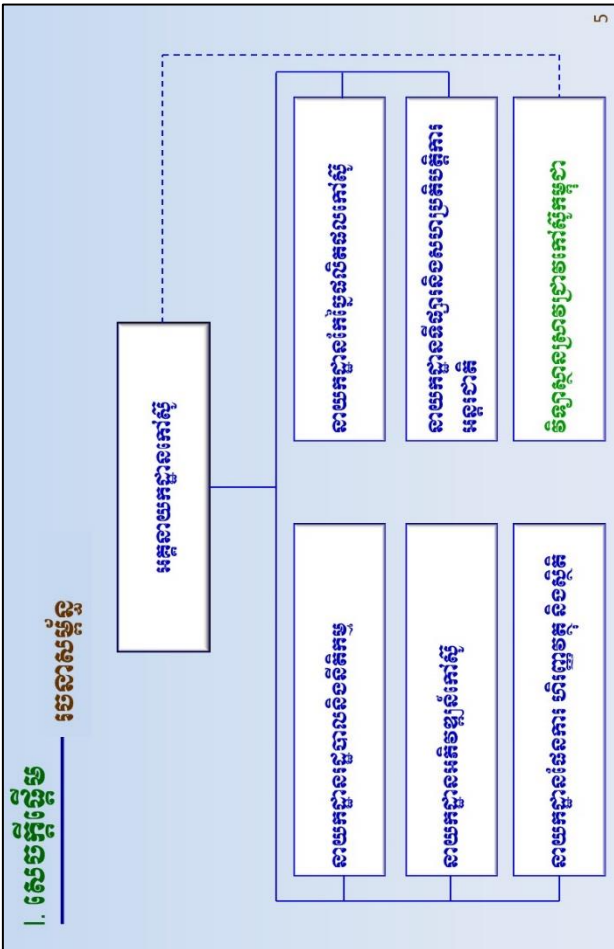

6

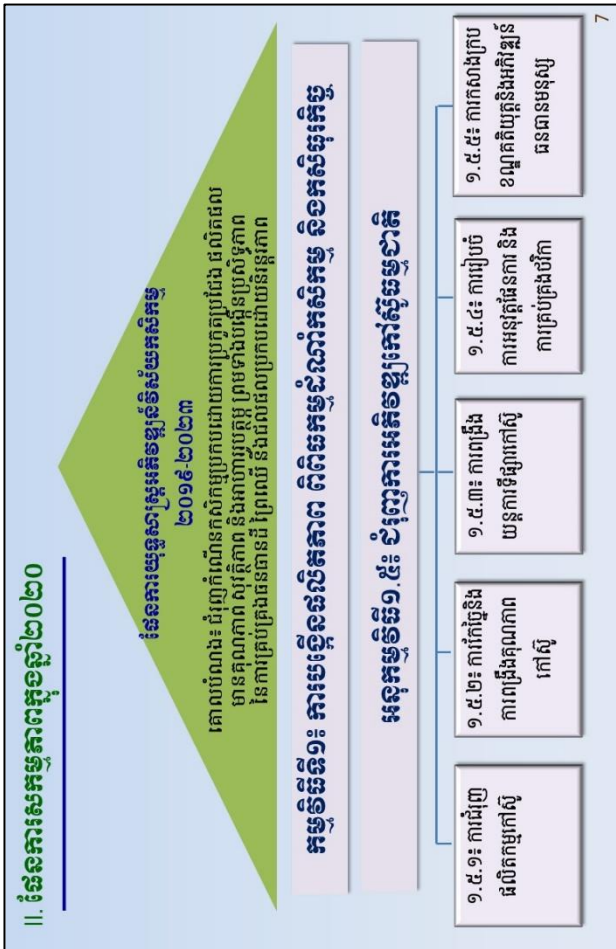

8

II. ផែនការសកម្មភាពឆ្នាំ២០២០

៣.២ សូមនាគរ (អនុកម្មវិធី)

អនុកម្មវិធី១.៥៖ ជំរុញការអភិវឌ្ឍកសិកម្ម

គោលបំណង៖ បង្កើនផលិតកម្មកៅស៊ូឱ្យបានក្នុងកម្រិតគ្រួសារសមស្របចាំប្រចាំឆ្នាំក្នុងរង្វង់៦% ជំរុញការកែលម្អផលិតកម្មកៅស៊ូ និងជំរុញការនាំចេញផលិតផលកៅស៊ូ។

សូមនាគរ	ចំណាយ (លានរៀល)	
	២០២០	មុន
ផ្ទៃដីកៅស៊ូយកផល (ហិកតា)	306 000	
ផលិតផលកៅស៊ូ (តោន)	353 000	4 739.3
ការនាំចេញ (តោន)	343 000	



III. សកម្មភាពកម្រិតខ្ពស់ៗ (២០២០)

ស្ថិតិសកម្មភាព (បង្ហាញសកម្មភាព)

បង្ហាញសកម្មភាព	សូចនាករ	ចំណុចដៅ	ថវិកា (លានរៀល)
១. ការជំរុញផលិតកម្មកៅស៊ូ	ទិន្នផលកៅស៊ូកើនឡើង (គ.ក្រ/ហ.ត)	1 155	486.80
២. ការកែច្នៃនិងការពង្រឹងគុណភាពកៅស៊ូ	អត្រាគុណភាពកៅស៊ូល្អ (ភាគរយ)	78.5	94.40
៣. ការពង្រឹងយន្តការទីផ្សារកៅស៊ូ	អត្រាតម្លៃលក់ផលិតផលកៅស៊ូរបស់កសិករ / FOB (ភាគរយ)	69	173.10
៤. ការរៀបចំ ការអនុវត្តផែនការ និងការគ្រប់គ្រងថវិកា	អត្រាថវិកាត្រូវបានអនុវត្ត (ភាគរយ)	95	1 269.20
៥. ការកាត់បន្ថយប្រតិបត្តិការ និង អភិវឌ្ឍន៍ធនធានមនុស្ស	ចំនួនសេចក្តីព្រាងលិខិតបទដ្ឋានគតិយុត្ត (ច្បាប់) ចំនួនប្រតិបត្តិការកៅស៊ូ (នាក់)	2 520	103.10

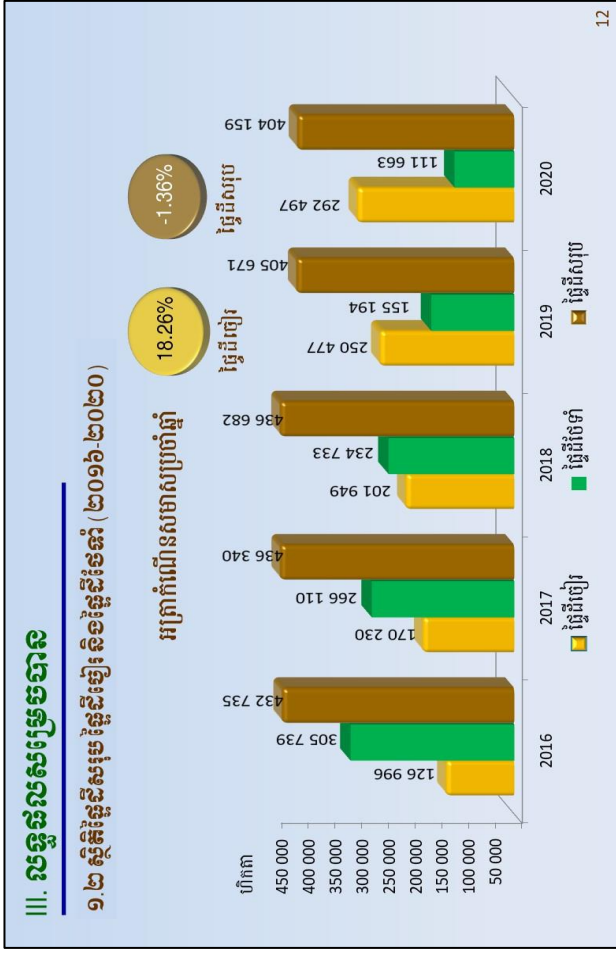
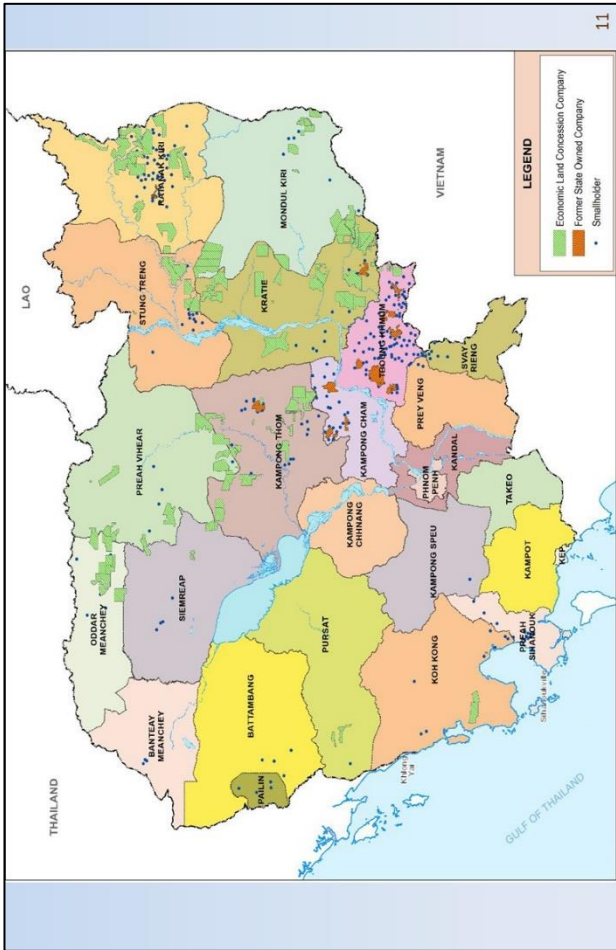
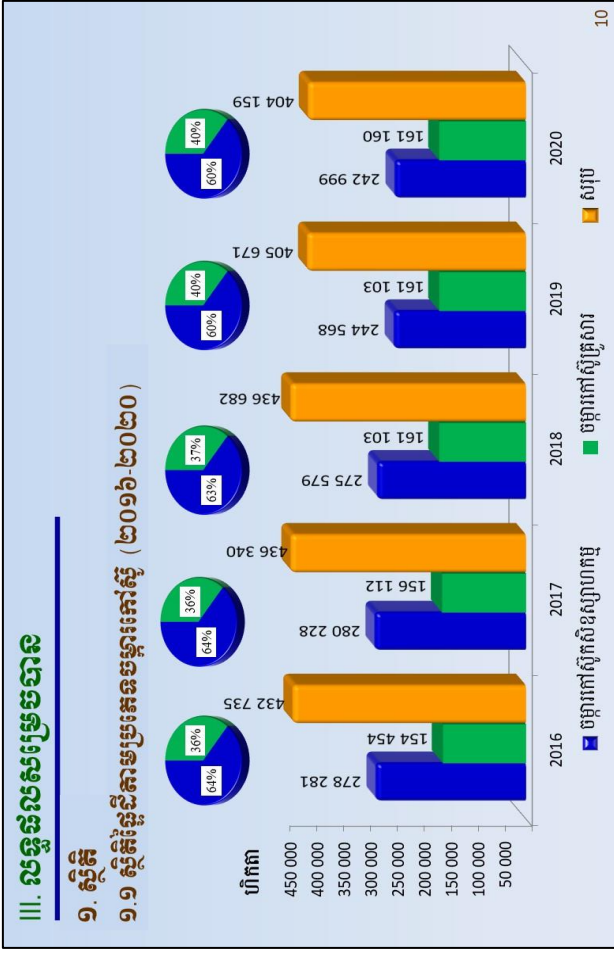

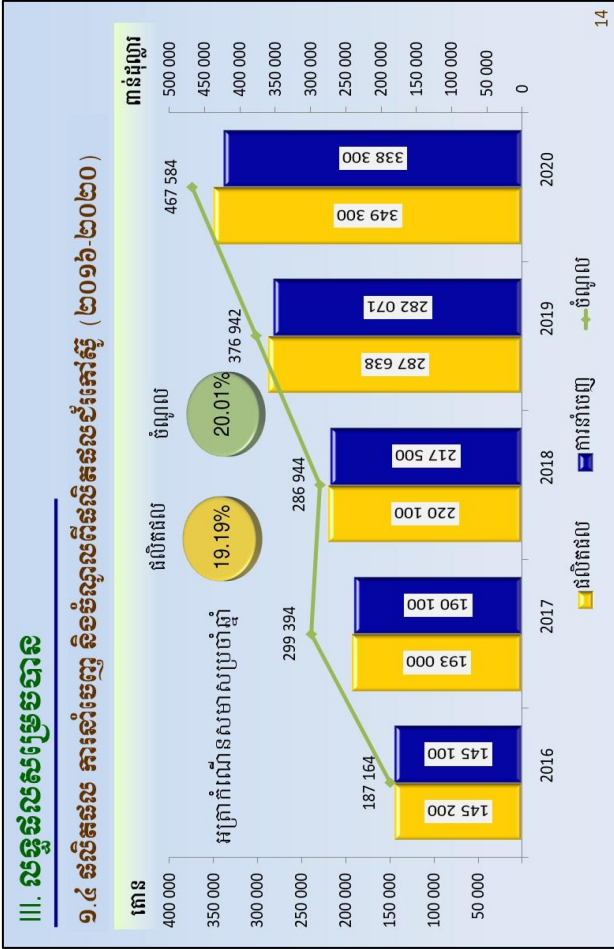
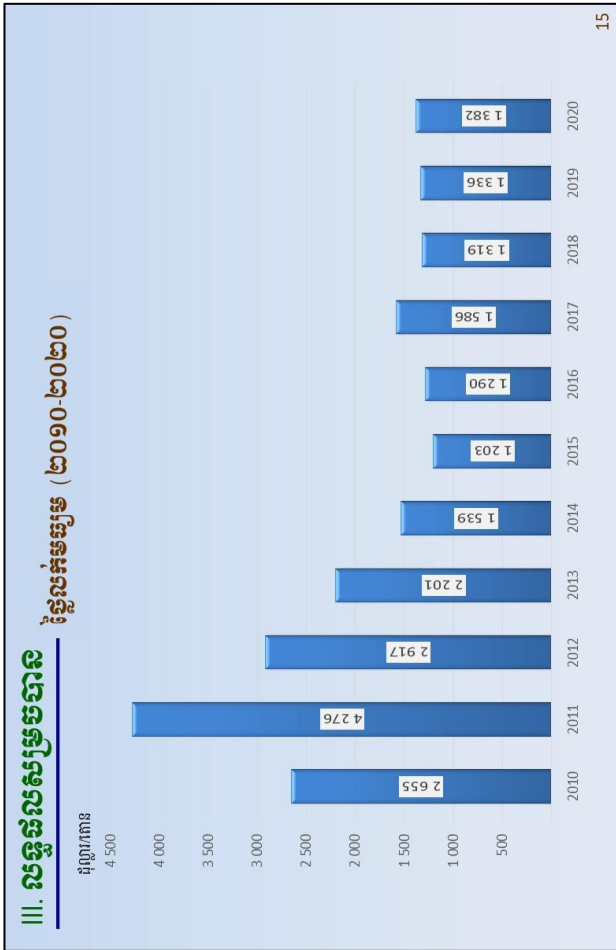
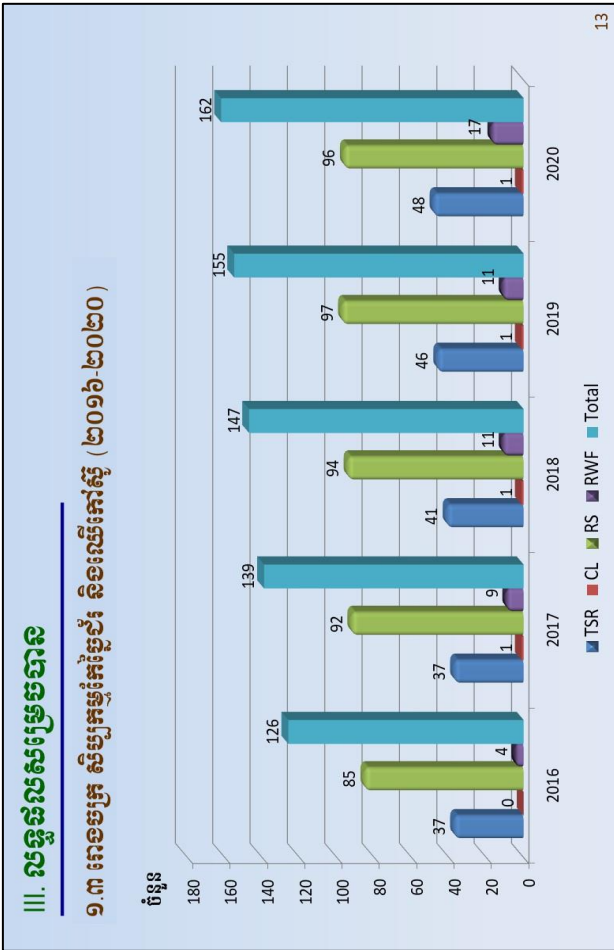

III. លទ្ធផលសម្រេចបាន

២. ចំណូលចុះលើអនុវិស័យកៅស៊ូ (លានដុល្លារ)

ប្រភេទចំណូល	2016	2017	2018	2019	2020
១. ការនាំចេញជ័រកៅស៊ូ	187.16	299.39	286.94	376.94	467.58
២. ការនាំចេញឈើកៅស៊ូ			17.96	23.49	23.76
សរុប (១+២)	187.16	299.39	304.9	400.43	491.34
៣. ការផ្តល់ធានាកៅស៊ូនិងអចលនវត្ថុ	0.41	0.37	0.38	0.31	0.25
៤. ផ្សេងៗ			0.0063	0.0055	0.0015
សរុប	187.58	299.76	305.28	400.75	491.60

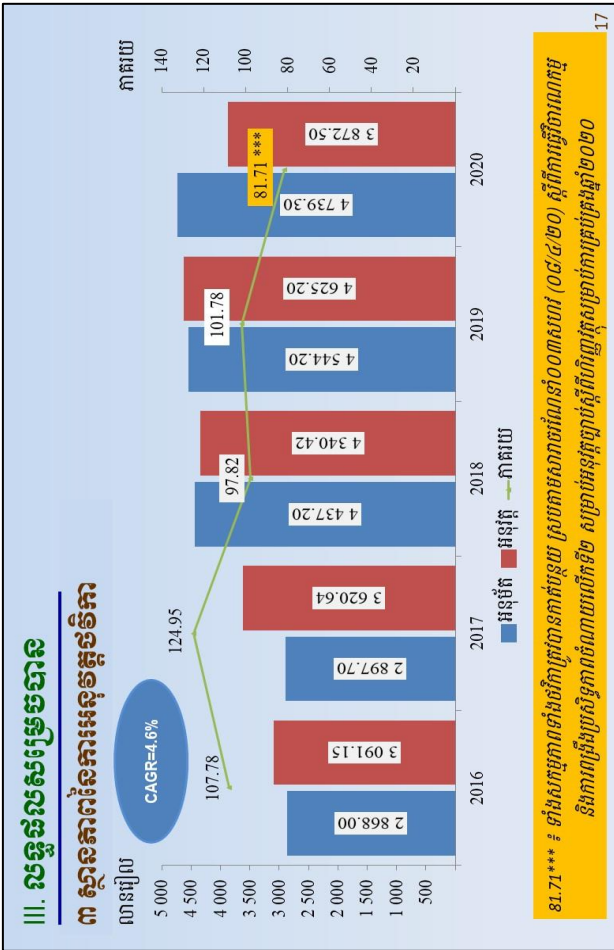

III. លទ្ធផលសង្រ្គមបទបទ

លទ្ធផលនៃការអនុវត្តគម្រោង

អនុវត្តឆ្នាំ១៧៩៖ ជំរុញការអនុវត្តគម្រោងស្រូវស្រែកម្រិតខ្ពស់ និងជំរុញការអនុវត្តគម្រោងស្រូវស្រែកម្រិតខ្ពស់ ៦% ជំរុញការកែច្នៃ គោលបំណង៖ បង្កើនផលិតកម្មកៅស៊ូឱ្យបានក្នុងកម្រិតកម្រិតសមស្របប្រចាំឆ្នាំក្នុងរង្វង់៦% ជំរុញការកែច្នៃ ក្នុងស្រុក និងជំរុញការនាំចេញផលិតផលកៅស៊ូ។

សូចនាករ	២០២០		២០២១		ឆមាស (លទ្ធផល)	
	សរុប	សរុប	សរុប	សរុប	រដូវកាល	%
ផ្ទៃដីកៅស៊ូយកផល (ហិកតា)	250 477	306 000	292 647	95.64	116.8	
ផលិតផលកៅស៊ូ (តោន)	287 638	353 000	349 300	98.95	121.4	4 739.3
ការនាំចេញ (តោន)	282 071	343 000	338 300	98.63	119.9	3 872.5

III. លទ្ធផលសង្រ្គមបទបទ

ចង្កោមសកម្មភាព

ចង្កោមសកម្មភាព	សូចនាករ		សូចនាករ		មធ្យម (លទ្ធផល)	
	សូចនាករ	ចំណុច ដើម	សរុប	%	ចំណុច	%
១. ការជំរុញផលិតកម្មកៅស៊ូ	ទិន្នផលកៅស៊ូកើនឡើង (គ.ប្រ.ហ.ត)	1 155	1 195	103.4	486.80	243.24 49.96
២. ការកែច្នៃនិងការប្រើប្រាស់គុណភាពកៅស៊ូ	អត្រាគុណភាពកៅស៊ូ (គ.ប្រ.ហ.ត)	78.5	78	99.4	94.40	47.08 49.87
៣. ការប្រើប្រាស់យន្តការទីផ្សារកៅស៊ូ	អត្រាចំណូលកៅស៊ូ របស់សេដ្ឋកិច្ច / FOB (%)	69	70	101.5	173.10	145.62 84.13
៤. ការរៀបចំ ការអនុវត្តផែនការ និង ការគ្រប់គ្រងថវិកា	អត្រាថវិកាគ្រប់គ្រងអនុវត្ត (%)	95	81.71	86.0	1 269.20	795.45 62.67
៥. ការកសាងប្រព័ន្ធការពារ និង អភិវឌ្ឍន៍ធនធានមនុស្ស	ចំនួនសេចក្តីប្រកាសលើប្រព័ន្ធការពារ គតិយុត្ត (ច្បាប់)	2	1	50.0	103.10	51.28 49.74
	ចំនួនប្រតិបត្តិករកៅស៊ូ (នាក់)	520	285	54.8		

III. លទ្ធផលសង្រ្គមបទបទ

i ការងារបណ្តុះបណ្តាលនិងសិក្ខាសាលា

- បានចុះបើកវគ្គបណ្តុះបណ្តាលបច្ចេកទេសកៅស៊ូដល់ប្រតិបត្តិករកៅស៊ូបានចំនួន១៩វគ្គ ដោយមានអ្នកចូលរួមសរុបចំនួន ៩៩៩នាក់
- បានចុះបើកវគ្គសិក្ខាសាលាដល់មន្ត្រីបណ្តាលបានចំនួន៤វគ្គ ដោយអ្នកចូលរួមសរុបចំនួន ១៩៩នាក់។

ii ការងារផ្សព្វផ្សាយ

- បោះពុម្ពប្រតិបត្តិករកៅស៊ូធម្មជាតិ ប្រចាំខែបានចំនួន ២ ១៦០ច្បាប់ សម្រាប់ផ្សព្វផ្សាយដល់ប្រតិបត្តិករ កៅស៊ូ ជាពិសេសកសិករកៅស៊ូ គ្រួសារ។



III. លទ្ធផលសម្រេចបាន

- បង្កើតគេហទំព័រអគ្គនាយកដ្ឋានកៅស៊ូ ដែលមានឈ្មោះថា gdr1.maff.gov.kh

The screenshot shows the website interface with a header in Khmer, a main content area with a photo of a meeting, and a table of statistics. The table has columns for 'Year' (ឆ្នាំ) and 'Number of Rubber Trees' (ចំនួនដំណាំកៅស៊ូ). The data rows are as follows:

ឆ្នាំ	ចំនួនដំណាំកៅស៊ូ
2017	1000
2018	2000
2019	3000
2020	4000
2021	5000

III. លទ្ធផលសម្រេចបាន

- សហគមន៍កសិកម្មកៅស៊ូគ្រួសារ
 - បានចុះចងក្រងបង្កើតសហគមន៍កសិកម្មកៅស៊ូគ្រួសារ បានចំនួន០១សហគមន៍ ស្ថិតនៅក្នុងស្រុកអូរយ៉ាដារ ខេត្តរតនគិរី
 - បានចុះពង្រឹងសហគមន៍កសិកម្មកៅស៊ូគ្រួសារដែលបានបង្កើតរួចហើយ បាន០៧សហគមន៍នៅខេត្តក្រចេះ ត្បូងឃ្មុំ បាត់ដំបង ប៉ៃលិន មណ្ឌលគិរី សៀមរាប និងខេត្តឧត្តរមានជ័យ។

III. លទ្ធផលសម្រេចបាន

៤. កិច្ចសហប្រតិបត្តិការជាមួយដៃគូអភិវឌ្ឍន៍

៤.១ ជាមួយទីភ្នាក់ងារនៃសម្រាប់ការអភិវឌ្ឍន៍ (AFD)

- ចូលរួមរៀបចំគម្រោង Rainfed Agriculture Technology Development Program for Cambodia (RAD4CAM) ដោយបានបញ្ចប់របាយការណ៍សិក្សាលទ្ធភាពអាចធ្វើបានដំណាក់កាលទី១ និងបន្តរៀបចំទស្សនទាននៃគម្រោងសម្រាប់ការសិក្សាដំណាក់កាលទី២។

៤.២ ជាមួយក្រុមអន្តរជាតិសម្រាប់ការសិក្សាស្រាវជ្រាវលើគម្រោង "ការអភិវឌ្ឍកៅស៊ូគ្រួសារនៅកម្ពុជា" ក្រោយការធ្លាក់តម្លៃនៅឆ្នាំ២០១២

- បានសហការនិងសម្របសម្រួលចុះសិក្សាស្រាវជ្រាវលើគម្រោង "ការអភិវឌ្ឍកៅស៊ូគ្រួសារនៅកម្ពុជាក្រោយការធ្លាក់តម្លៃនៅឆ្នាំ២០១២" នៅខេត្តកោះកុងចំនួន០៣គីឡូម៉ែត្រកំពង់ចាម ក្រចេះ និងខេត្តរតនគិរី
- បានរៀបចំសិក្ខាសាលាពិគ្រោះយោបល់លើលទ្ធផលបឋមនៃការចុះស្រាវជ្រាវស្តីពីការអភិវឌ្ឍកៅស៊ូគ្រួសារនៅកម្ពុជាក្រោយការធ្លាក់តម្លៃនៅឆ្នាំ២០១២ (ថ្ងៃទី១៤ ខែតុលា ឆ្នាំ២០២០) នៅអគ្គនាយកដ្ឋានកៅស៊ូ។

III. លទ្ធផលសម្រេចបាន

៤.៣ ជាមួយអង្គការ WWF ប្រចាំសតវត្សរ៍

- ចូលរួមអនុវត្តគម្រោង "ការអភិវឌ្ឍយន្តការភាពជាដៃគូពហុភាគីក្នុងតំបន់អាស៊ីអាគ្នេយ៍" ដើម្បីលើកកម្ពស់ខ្សែប្រាក់តម្លៃកសិកម្មកៅស៊ូកម្រិតខ្ពស់ដោយនិរន្តរភាពក្នុងវិស័យកៅស៊ូ ដោយ៖
 - បានចុះបើកគម្រោងផ្សព្វផ្សាយបច្ចេកទេសដំណាំកៅស៊ូនិងចុះពង្រឹងសហគមន៍កសិកម្មកៅស៊ូគ្រួសារ ស្រុកពេជ្រ ខេត្តមណ្ឌលគិរី
 - បានចុះសិក្សាពីលក្ខណៈសម្បត្តិ (Profile) ចម្ការកៅស៊ូគ្រួសារ នៅខេត្តមណ្ឌលគិរី
 - បានចុះសិក្សា និងកំណត់ទីតាំងផែនទីចម្ការកៅស៊ូគ្រួសារ របស់សហគមន៍កសិកម្មកៅស៊ូគ្រួសារស្រុកពេជ្រ ខេត្តមណ្ឌលគិរី
 - បានចុះរៀបចំចម្ការបង្ហាញលើបច្ចេកទេសការអនុវត្តកសិកម្មលើការយកផលចំណី (GAP) នៅខេត្តមណ្ឌលគិរី
 - បានចុះអនុវត្តស្រាវជ្រាវយោគយល់គ្នា (MoU) រវាងអគ្គនាយកដ្ឋានកៅស៊ូ និងអង្គការ WWF



III. លទ្ធផលសម្រេចបាន

៤.៤ ជាមួយអង្គការ OXFAM កម្ពុជា

- បានប្រជុំពិភាក្សាជាមួយអង្គការ OXFAM រក្សាទុកការគាំទ្រការអភិវឌ្ឍវិស័យកៅស៊ូ ក្នុងគោលបំណងជំរុញនិងលើកកម្ពស់ការវិនិយោគវិស័យកៅស៊ូនៅកម្ពុជា ប្រកបដោយការទទួលខុសត្រូវ បរិយោជន៍និងវិនិយោគ អនុលោមតាមគោលការណ៍ជាតិនិងអន្តរជាតិនានា
- បានសម្របសម្រួលជំនួបប្រជុំរវាងអង្គការ OXFAM ជាមួយក្រុមហ៊ុនសម្បទានដីសេដ្ឋកិច្ចវិនិយោគដំណាំកៅស៊ូចំនួន០៨ នៅខេត្តមណ្ឌលគិរី ក្រចេះ ឧត្តរមានជ័យ និងខេត្តកំពង់ធំ
- បានប្រជុំពិនិត្យលក្ខខណ្ឌការងារ (ToR) ដើម្បីជ្រើសរើសទីប្រឹក្សាឯករាជ្យ និងបានបញ្ជូនសមាសភាព០១រូបពីអគ្គនាយកដ្ឋានកៅស៊ូចូលរួមក្នុងគណកម្មាធិការជ្រើសរើសទីប្រឹក្សា
- គ្រោងប្រជុំពិភាក្សាអំពីនីតិវិធីនិងដំណើរការអនុវត្តផែនការប្រចាំឆ្នាំរួមគ្នារវាង GDR និងអង្គការ OXFAM នៅថ្ងៃទី២៦ ខែកុម្ភៈ ឆ្នាំ២០២១។

III. លទ្ធផលសម្រេចបាន

៥. ការងារសហគ្រមការអន្តរជាតិ

- ៥.១ ជាមួយសហគមន៍អន្តរជាតិស្រែចម្ការ (ANRPC)
 - បានចូលរួមប្រជុំក្រុមការងារជំនាញនិងប្រជុំប្រចាំឆ្នាំរបស់ ANRPC តាមប្រព័ន្ធអនឡាញ ដែលបានរៀបចំឡើងនៅទីក្រុងឌូហៃ ប្រទេសចិន។
- ៥.២ ជាមួយមជ្ឈមណ្ឌលស្រែចម្ការ CIRAD
 - បានសហការរៀបចំទស្សនាវដ្តីស្រែចម្ការស្តីពី “អនាគតនៃផលិតកម្មកៅស៊ូធម្មជាតិនៅអាស៊ីអាគ្នេយ៍ ផ្ដោតលើកម្ពុជា និងប្រទេសជុំវិញ” ដែលបានទទួលការគាំទ្រពីក្រសួងកសិកម្ម រុក្ខាប្រមាញ់ និងនេសាទ។
- ៥.៣ ជាមួយមជ្ឈមណ្ឌលស្រែចម្ការអន្តរជាតិស្រែចម្ការ (អន្តរជាតិស្រែចម្ការ)
 - បានបញ្ចប់របាយការណ៍ស្តីពី “ផែនការអភិវឌ្ឍន៍វិស័យឧស្សាហកម្មកៅស៊ូប្រកបដោយចីរភាពក្នុងតំបន់ក្រីកោណអភិវឌ្ឍន៍កម្ពុជា ឡាវ និង វៀតណាម (CLV DTA)” និងបានទទួលការសម្រេចយល់ព្រមពីនាយកដ្ឋាននៃប្រទេសទាំង៣ កម្ពុជា ឡាវ និងវៀតណាម នៅក្នុងកិច្ចប្រជុំកំពូល CLV DTA លើកទី១១ កាលពីថ្ងៃទី៩ ខែធ្នូ ឆ្នាំ២០២០ នៅប្រទេសឡាវ។

IV. បញ្ហាប្រឈម

- បញ្ហាប្រឈមចម្បងៗមាន៖
 - កង្វះកំលាំងពលកម្មច្នៃដុំ
 - លំហូរជ័រនិងលើកកៅស៊ូមិនទាន់កែច្នៃ ទៅប្រទេសជិតខាងដោយខុសច្បាប់ នៅតែបន្តច្នៃកៅស៊ូនៅចន្លោះប្រជុំ
 - កង្វះច្បាប់និងលិខិតបទដ្ឋានគតិយុត្តពាក់ព័ន្ធមួយចំនួន សម្រាប់គ្រប់គ្រងអនុវិស័យកៅស៊ូស្ថិតិនិងទិន្នន័យកៅស៊ូធម្មជាតិនៅមិនទាន់ច្បាស់លាស់នៅឡើយ
 - សហគមន៍កសិកម្មកៅស៊ូគ្រួសារនៅមានភាពទន់ខ្សោយនិងខ្វះយន្តការគាំទ្រ (ឥណទានមធ្យមលក់ច្នៃកៅស៊ូ និងមណ្ឌលទីផ្សារកៅស៊ូ.....។ល។)
 - ថវិកាគាំទ្រនិងធនធានមនុស្សនៅមានកម្រិត
 - ការផ្ទេរនិងការទទួលយកច្បាប់កៅស៊ូសម្រាប់កសិករកៅស៊ូគ្រួសារ នៅមានកម្រិត
 - ការផ្តល់របាយការណ៍អាជីវកម្ម ផលិតកម្មពីចណ្តាក្រុមហ៊ុនមួយចំនួននៅមានការយឺតយ៉ាវ
 - កង្វះផ្នែកកៅស៊ូលំហូរខាងក្រោម (rubber downstream sector)។

V. ទិសដៅ

១. ផែនការសកម្មភាពឆ្នាំ២០២១

អនុវត្តវិធីនីតិវិធីនិង ៥៖ ជំរុញការអភិវឌ្ឍកៅស៊ូធម្មជាតិ (៥ចង្កាមសកម្មភាព)

គោលបំណង៖ បង្កើនផលិតកម្មកៅស៊ូឱ្យបានក្នុងកម្រិតអត្រាសមាសប្រចាំឆ្នាំក្នុងរង្វង់៦០% ជំរុញការកែច្នៃក្នុងស្រុក និងពង្រីកការនាំចេញផលិតផលកៅស៊ូ។

អនុវត្តវិធី	សូចនាករក្នុងឆ្នាំ	
	២០២០	២០២១ ថវិកា (លាន)
១. ផ្តល់ជំនួយកម្មវិធី (ហិកតា)	306 000	292 647 318 000
១.៥ ជំរុញការអភិវឌ្ឍកៅស៊ូធម្មជាតិ	353 000	349 300 378 000 2 126.6 1 359.8
៣. ការនាំចេញ (តោន)	343 000	338 300 367 000



V. ទិសដៅ

ចម្លើយសកម្មភាព	២០២០		២០២១		ទំហំ (លាន)
	ចំណុច ដៅ	សរុប	ចំណុច ដៅ	សរុប	
១. ការផ្តល់ប្រាក់កម្ចីករ និងការ អភិវឌ្ឍសហគមន៍កៅស៊ូគ្រួសារ (គ.ក្រ/ល.គ)	1 155	1 194	1 162	486.8	295.20
២. ការពង្រឹងគុណភាពផលិតផលកៅស៊ូ ធម្មជាតិ	78.5	78	79	94.4	47.70
៣. ការបណ្តុះបណ្តាល និងផ្សព្វផ្សាយ ទីផ្សារកៅស៊ូ	69	70	70	173.1	127.10

29

V. ទិសដៅ

ចម្លើយសកម្មភាព	សូចនាករក្នុងឆ្នាំ	២០២០		២០២១		ទំហំ (លាន)
		ចំណុច ដៅ	សរុប	ចំណុច ដៅ	សរុប	
៤. ការបង្កើនប្រសិទ្ធភាពការអនុវត្ត ផែនការនិងការគ្រប់គ្រងថវិកា	អត្រាថវិកាត្រូវបានអនុវត្ត (%)	95	81.71	86.01	1 269.20	838.10
៥. ការកសាងប្រព័ន្ធស្រោចស្រព និងអភិវឌ្ឍន៍ធនធានមនុស្ស	១. ចំនួនសេចក្តីព្រាងលិខិត បទដ្ឋានគតិយុត្ត (ច្បាប់)	2	1	2	103.10	51.70
	២. ចំនួនប្រតិបត្តិការកៅស៊ូ (នាក់)	520	285	235		

30

V. ទិសដៅ

២. វិធានការ

- ខិតខំប្រមូលចំណូលពីការជួលដីចម្ការកៅស៊ូនិងអចលនវត្ថុ ឱ្យសម្រេចបានតាមចំណុចដៅ
- បន្ថយកម្រិតចំណូលដីចម្ការកៅស៊ូនិងសាងលិខិតគតិយុត្តពាក់ព័ន្ធនានា សម្រាប់គ្រប់គ្រងអនុវិស័យកៅស៊ូ
- យកចិត្តទុកដាក់ជំរុញផ្នែកផ្គត់ផ្គង់កៅស៊ូយកផល និងបង្កើនលទ្ធភាពផលិតផលកៅស៊ូ ពីក្រុមហ៊ុនចម្ការ កៅស៊ូកសិឧស្សាហកម្មនិងកៅស៊ូគ្រួសារ ឱ្យសម្រេចបានតាមការគ្រោងទុក
- បន្តចុះទៅនិរុត្តិយភាពនៃការអនុវត្តផែនការកម្មវិធីនិយោគកៅស៊ូលើក្រុមហ៊ុនសម្បទានដីសេដ្ឋកិច្ច
- បន្តជំរុញនិងរំលែកឱ្យបណ្តាញក្រុមហ៊ុននិយោគចម្ការកៅស៊ូកសិឧស្សាហកម្មផ្សេងៗទៀតនិងជ្រើសរើស កម្លាំងពលកម្មច្រើនជាងតាមតម្រូវការ ដោយផ្តល់ប្រាក់ខែសមរម្យ និងផ្តល់ការបណ្តុះបណ្តាលសម្រាប់សមាជិក ដ្ឋាន ទឹក ភ្លើង សាលារៀន មន្ទីរពេទ្យ វត្តអារាម សម្រាកលំហែ...
- បន្តពង្រឹងប្រសិទ្ធភាពនៃការអនុវត្តតម្លៃសកម្មភាពថវិកាធុរកិច្ចឆ្នាំ២០២១
- អនុវត្តនិងតាមដានផែនការយុទ្ធសាស្ត្រអភិវឌ្ឍន៍កៅស៊ូធម្មជាតិឆ្នាំ២០៣០
- បន្តពង្រឹងគុណភាពនិងប្រសិទ្ធភាពលើការបណ្តុះបណ្តាល ផ្សព្វផ្សាយ និងផ្តល់ប្រាក់កម្ចីករឱ្យដំណើរកៅស៊ូ ដល់ ប្រតិបត្តិករកៅស៊ូ ជាពិសេសកសិករកៅស៊ូគ្រួសារ

31

- បន្តចងក្រងបង្កើតសហគមន៍កសិកម្មកៅស៊ូគ្រួសារ នៅខេត្តគោលដៅថ្មីបន្ថែមទៀតនិងចុះពង្រឹងសហគមន៍ កសិកម្មកៅស៊ូគ្រួសារ ដែលមានស្រាប់ឱ្យកាន់តែរឹងមាំ
- បន្តបង្កើនកិច្ចសហការជាមួយអាជ្ញាធរមូលដ្ឋាននិងសមត្ថកិច្ចនៅតាមប្រកាសផែន ដើម្បីទប់ស្កាត់លំហូរជំនង លើកៅស៊ូនិងទំនាញផ្សេងៗ ទៅប្រទេសជិតខាងដោយខុសច្បាប់
- បន្តពង្រឹងកិច្ចសហប្រតិបត្តិការនិងអនុវត្តគម្រោងសកម្មភាពជាមួយដៃគូអភិវឌ្ឍន៍នានា (AFD, WWF, OXFAM, CIRAD...1០១*)
- បន្តទំនាក់ទំនងនិងធ្វើការត្រួតពិនិត្យសហប្រតិបត្តិការជាមួយដៃគូអភិវឌ្ឍន៍និងស្ថាប័នហិរញ្ញវត្ថុនានាដើម្បីទទួលបាន ប្រកបដោយលទ្ធផលនិងប្រកបដោយសុវត្ថិភាពសម្រាប់គាំទ្រដល់ការស្រាវជ្រាវនិងអភិវឌ្ឍន៍អនុវិស័យកៅស៊ូ
- បន្តចូលរួមនិងសហការជាមួយគ្រឹះស្ថានសិក្សានានាទាំងក្នុងនិងក្រៅប្រទេស ដើម្បីបណ្តុះបណ្តាលធនធាន មនុស្សក្នុងអនុវិស័យកៅស៊ូ
- បន្តចូលរួមសន្និសីទ កិច្ចប្រជុំប្រចាំឆ្នាំ របស់សមាគមបណ្តាប្រទេសលើកៅស៊ូធម្មជាតិ (ANRPC) ក្រុម ប្រឹក្សាស្រាវជ្រាវនិងអភិវឌ្ឍន៍កៅស៊ូអន្តរជាតិ (IRADB) និងអង្គការកៅស៊ូអន្តរជាតិនានា

32



VI. សន្និដ្ឋាន

- កៅស៊ូធម្មជាតិនៅតែជាដំណាំយុទ្ធសាស្ត្រសំខាន់មួយ ដែលបានចូលរួមចំណែកបង្កើនចំណូលថវិកាដល់សេដ្ឋកិច្ចជាតិ វិនិយោគិន កសិករកៅស៊ូគ្រួសារនៅតាមតំបន់ទីជនបទ ទ្រទ្រង់សង្គម និងរក្សានិរន្តរភាពបរិស្ថាន
- ការអភិវឌ្ឍខុស្សាហកម្មកៅស៊ូធម្មជាតិនៅកម្ពុជា អាចសម្រេចជោគជ័យទៅបានលុះត្រាតែមានការចូលរួមគាំទ្រពីគ្រប់ភាគីពាក់ព័ន្ធ រួមមាន៖ ស្ថាប័នរដ្ឋ វិស័យឯកជន ដៃគូអភិវឌ្ឍន៍នានា សមាគមវិជ្ជាជីវៈកៅស៊ូ និងសហគមន៍កសិកម្មកៅស៊ូគ្រួសារ។

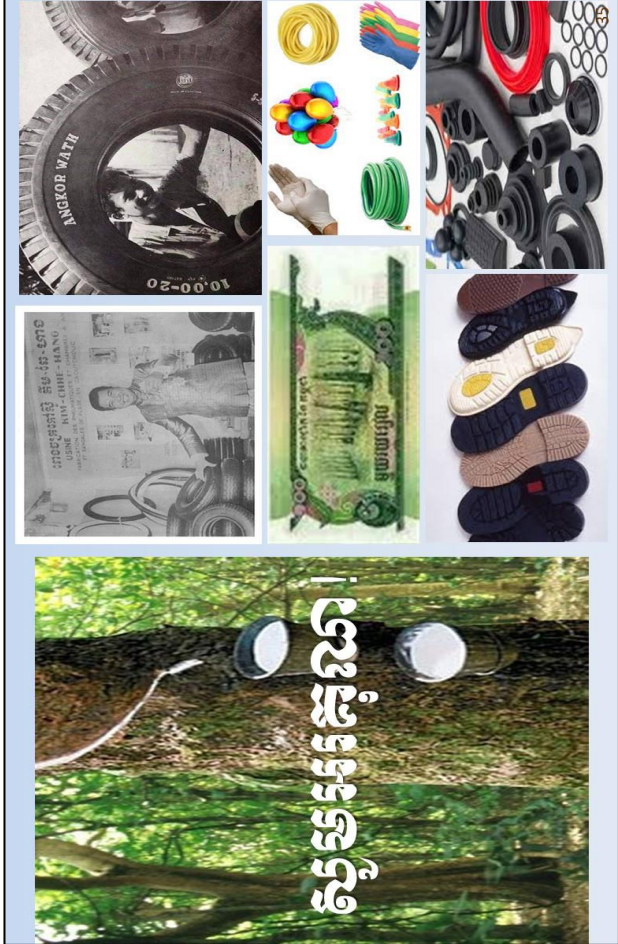

VII. សំណូមពរ

អគ្គនាយកដ្ឋានកៅស៊ូមានសំណូមពរចាំបាច់ដូចខាងក្រោម៖

- ❖ សូមក្រសួងកសិកម្ម រុក្ខាប្រមាញ់ និងនេសាទ ជំរុញបញ្ឈប់សេចក្តីព្រាងច្បាប់ស្តីពីកៅស៊ូ ឱ្យបានឆាប់
- ❖ សូមក្រសួងកសិកម្ម រុក្ខាប្រមាញ់ និងនេសាទផ្តល់ក្របខណ្ឌមន្ត្រីថ្មី សមាមាត្រតាមចំនួនមន្ត្រីដែលចូលនិវត្តន៍
- ❖ សូមក្រសួងកសិកម្ម រុក្ខាប្រមាញ់ និងនេសាទផ្តល់ចេញបាយធ្វើដំណើរចុះរបស់កម្មការងារតាមខេត្ត និងសម្ភារប្រើប្រាស់បន្ថែមតាមតម្រូវការចាំបាច់ជាក់ស្តែង
- ❖ សូមប្រតិបត្តិការកៅស៊ូផ្តល់របាយការណ៍ឱ្យបានទៀងទាត់មកអគ្គនាយកដ្ឋានកៅស៊ូ ដើម្បីធ្វើជាធាតុចូលក្នុងការចងក្រងស្ថិតិកៅស៊ូ សម្រាប់រៀបចំផែនការយុទ្ធសាស្ត្រនិងគោលនយោបាយអភិវឌ្ឍន៍ខុស្សាហកម្មកៅស៊ូកម្ពុជា
- ❖ សូមអាជ្ញាធរដែនដី កងកម្លាំងមានសមត្ថកិច្ចតាមប្រកប្រព្រឹត្តិ និងអង្គភាពពាក់ព័ន្ធ ជួយអនុវត្តតាមចំនួនកងការទប់ស្កាត់ការនាំចេញដំរើកៅស៊ូមិនទាន់តែម្ល៉េះទៅបរទេស ឱ្យមានប្រសិទ្ធភាពខ្ពស់
- ❖ សូមដៃគូអភិវឌ្ឍន៍និងស្ថាប័នហិរញ្ញវត្ថុនានាចូលរួមគាំទ្រសហការនិងផ្តល់ការគាំទ្រទាំងចំណេះដឹងបច្ចេកទេស សម្រាប់ការស្រាវជ្រាវនិងអភិវឌ្ឍន៍អនុវិស័យកៅស៊ូ។



បទបញ្ជា៖ វគ្គបណ្តុះបណ្តាលការងារស្រូវ២០២០ និងវគ្គវិនិច្ឆ័យសេវាអនុវត្តការងារស្រូវ២០២១ របស់វិទ្យាស្ថានស្រូវស្រែចម្រុះកម្ពុជា

ក្រសួងកសិកម្ម រុក្ខាប្រមាញ់ និងនេសាទ
វិទ្យាស្ថានស្រូវស្រែចម្រុះកម្ពុជា

វគ្គបណ្តុះបណ្តាលការងារស្រូវ២០២០ និងវគ្គវិនិច្ឆ័យសេវាអនុវត្តការងារស្រូវ២០២១
 របស់អគ្គនាយកដ្ឋានកសិ, រុក្ខាប្រមាញ់ - ២៤ ខែកុម្ភៈ ឆ្នាំ២០២១

សីមា ខាន់នីតា



មាតិកា

1. សេចក្តីផ្តើម
2. សកម្មភាពអនុវត្ត
3. លទ្ធផលនៃការអនុវត្តថវិកាតាមកម្មវិធី
4. ការប្រឈម
5. សន្និដ្ឋាន
6. ទិសដៅ
7. រូបភាពសកម្មភាព

១- សេចក្តីផ្តើម

- វិទ្យាស្ថានស្រូវស្រែចម្រុះកម្ពុជា (វ.ស.ក.ក.) បានបង្កើតនៅឆ្នាំ១៩៩៥ ដោយសមាគមអ្នកដាំកៅស៊ូនៅកម្ពុជា នៅឆ្នាំ ១៩៧០-១៩៩០ សកម្មភាពស្រាវជ្រាវរបស់ វ.ស.ក.ក. ត្រូវបានផ្អាកដោយសារប្រទេសមានសង្គ្រាម
- វ.ស.ក.ក. ត្រូវបានបង្កើតឡើងវិញដោយប្រកាសលេខ១០៣១.៣៧០ចត.២ខ ចុះថ្ងៃទី១១ ខែតុលា ឆ្នាំ ១៩៩១ និងក្លាយជាគ្រឹះស្ថានសាធារណៈរដ្ឋបាល ដោយអនុក្រឹត្យលេខ៦៥អនក្រ.បក ចុះថ្ងៃទី១៧ ខែតុលា ឆ្នាំ១៩៩៧ និងកែសម្រួលឡើងវិញដោយអនុក្រឹត្យលេខ ១៤៥ អនក្រ.បក ចុះថ្ងៃទី២៥ ខែកញ្ញា ឆ្នាំ២០១៩ នៅឆ្នាំ២០១១ វ.ស.ក.ក. ចូលជាសមាជិកទី១៦នៃក្រុមប្រឹក្សាស្រាវជ្រាវ និងអភិវឌ្ឍកៅស៊ូអន្តរជាតិ (IRADB)
- ឆ្នាំ២០០៨ មន្ទីរពិសោធន៍ជាតិយថាប្រភេទនៃ វ.ស.ក.ក. ជាមន្ទីរពិសោធន៍ជាតិ ជំរុញគេងលើក្រុមប្រឹក្សាស្រាវជ្រាវ និងអភិវឌ្ឍកៅស៊ូអន្តរជាតិ (IRADB)
- ឆ្នាំ២០០៩ មន្ទីរពិសោធន៍ជាតិយថាប្រភេទត្រូវបានទទួលស្គាល់ជាមន្ទីរពិសោធន៍យោងនៅក្នុងតំបន់ចំពោះកៅស៊ូ TSR ដោយសមាគមកៅស៊ូអន្តរជាតិ (IRA)
- ឆ្នាំ២០០៧និង២០១៦ កម្ពុជាបានធ្វើជាម្ចាស់ផ្ទះក្នុងការរៀបចំសន្និសីទអន្តរជាតិ និងកិច្ចប្រជុំប្រចាំឆ្នាំរបស់ក្រុមប្រឹក្សាស្រាវជ្រាវ និងអភិវឌ្ឍកៅស៊ូអន្តរជាតិ (IRADB)
- ឆ្នាំ២០១៧ វ.ស.ក.ក. ចូលជាសមាជិករបស់មីកាដៃគូស្រាវជ្រាវកៅស៊ូ (HRAPP)

១.១. បេសកកម្ម

វ.ស.ក.ក. មានបេសកកម្មដូចតទៅ៖

- ប្រទ្រង់ដល់ការអនុវត្ត រាល់កម្មវិធីអភិវឌ្ឍដំណើរការស្រូវ តាមការសិក្សា ការតាមដានវាយតម្លៃ ការរៀបចំសម្របសម្រួលឯកសារបច្ចេកទេស និងហិរញ្ញវត្ថុ និងការធ្វើវិញ្ញាបនកម្មច្បាប់ពូជ
- ចាត់ចែងផ្តល់ពូជល្អៗ តាមរយៈការបញ្ចូល សាកល្បង បង្កើត បង្កើន និងផ្សព្វផ្សាយពូជ ការបង្កើតបង្កាសស្តីពីគុណភាព
- ចាត់ចែងមធ្យោបាយធ្វើលក្ខណៈវិនិច្ឆ័យ និងវិភាគ ចូលរួមសកម្មភាពក្នុងការបណ្តុះបណ្តាល ការផ្សព្វផ្សាយ ការផ្ទេរបច្ចេកវិទ្យាថ្មី តាមការផ្តួចផ្តើមគំនិតរបស់ខ្លួន ឬតាមសំណើរបស់ដៃគូក្នុង និងក្រៅប្រទេស ព្រមទាំងចាត់ចែងគ្រប់សកម្មភាពដែលជាអត្ថប្រយោជន៍ដល់ការអភិវឌ្ឍវិស័យកៅស៊ូ។



១.២. ស្ថានភាពបង្កើតការងារ

- មន្ត្រី វ.ស.ក.ក. មានចំនួន៤៣នាក់ (ស្រី១១នាក់) ក្នុងនោះមាន៖
- ១៤នាក់ បំពេញការងារនៅភ្នំពេញក្នុងការិយាល័យចំនួន២ រួមមាន ការិ.រដ្ឋបាលបុគ្គលិក និងការិ.ផែនការ-គណនេយ្យ និង២៤នាក់ បំពេញការងារនៅ ស្ថានីយពិសោធន៍ មន្ទីរពិសោធន៍ជាតិយថាប្រភេទ និងការិ.ស្រាវជ្រាវចំនួន៣ ផ្សេងទៀតរួមមាន ការិ.បង្កាត់ពូជ, ការិ.ដាំដុះនិងការពារ, ការិ.សិរីវិទ្យានិងអាជីវកម្ម។ មន្ត្រីទាំង៤៣នាក់មានតម្រិតសញ្ញាបត្រ
 - បណ្ឌិត ០១នាក់
 - បរិញ្ញាបត្រជាន់ខ្ពស់ ០៦នាក់
 - បរិញ្ញាបត្រ ៣០នាក់
 - មធ្យមសិក្សាឯកទេស ០៣នាក់
 - បឋមឯកទេស ០៣នាក់
 - > កម្មករអាជីវកម្ម កម្មករដាំដុះនិងកម្មករផ្សេងៗចំនួន២០៤នាក់។

២. សកម្មភាពសេវាសង្គម
២.១ ផ្នែកបង្កើតការងារ

- គ្រប់ បញ្ហានិងវិភាគទិន្នន័យគ្រប់ចំណុចពិសោធន៍ចំនួន១២ ក្នុងបរិវេណស្ថានីយអនុវត្ត និងនៅតាមណ្ឌូលក្រុមហ៊ុន (ចម្ការពិសោធន៍លើគ្រប់ផ្នែកពាក់ព័ន្ធនឹងវិធីសាស្ត្រដាំដុះនិងការពារ ការធ្វើពិពិធកម្មដំណាំចន្លោះដំបូង ពិពិធកម្មកូននិងប្រៀបធៀបកូន ហើយនិងពិសោធន៍សិរីសោយន៍និងប្រមូលផលទឹកដំបូង)
- ធ្វើតេស្តរៀបរយវាយតម្លៃទិន្នផលចម្ការពិសោធន៍ជម្រើសពូជបឋម(SET)
- រៀបចំផ្ទាល់បណ្តុះកូនកៅស៊ូថ្មី និងអភិវឌ្ឍវិធីសាស្ត្រសម្ភារដាំដុះកៅស៊ូ
- អភិវឌ្ឍធនធានសេវាទឹកកៅស៊ូ
- ចែទាំបណ្តាញ និងបណ្តាញបង្កាត់ពូជ
- ដាំកូនកៅស៊ូចំពោះដោយកូនទទួលពីក្រុមហ៊ុន SOCFIN-KCD និងពីវិទ្យាស្ថានស្រាវជ្រាវកៅស៊ូនៃបណ្ឌិតសភាវិទ្យាសាស្ត្រកសិកម្មព្រឹកចិន(CATAS) នៅក្នុងបណ្តាញ Collection សរុបបានចំនួន ១៧កូន
- វិភាគសិទ្ធិកសិករក្នុងកម្មវិធីពិសោធន៍ជីវគីមី និងសិរីវិទ្យាដើម្បីសិក្សាសិក្សានៅកៅស៊ូ និង វិភាគលើអាងកសិករស្ថិតនៅការប្រមូលផលទឹកដំបូង

២.២ ផ្នែកបង្កើតនិស្សិតសេវាសង្គម

- ធ្វើតេស្តវិភាគសំណាកយថាប្រភេទកៅស៊ូសម្រាប់វាយតម្លៃគុណភាពកែច្នៃរបស់រោងចក្រ CSR និងកៅស៊ូប្រភេទ RSS
- ធ្វើតេស្តប្រៀបធៀបមន្ទីរពិសោធន៍ក្នុងស្រុក បានចំនួន៣០២សំណាក
- ផ្សព្វផ្សាយសារព័ន្ធនៃស្ថិតិ ការផ្តល់វិញ្ញាបនបត្របញ្ជាក់គុណភាពកៅស៊ូ បានចំនួន ១០រោងចក្រ
- ត្រួតពិនិត្យ តាមដាន និងវាយតម្លៃមន្ទីរពិសោធន៍មូលដ្ឋាន និងរោងចក្រកែច្នៃកៅស៊ូ CSR នៃបណ្តាក្រុមហ៊ុន
- ក្នុងឆ្នាំ២០២០ បានចុះបញ្ជីការងារចក្រកែច្នៃកៅស៊ូ CSR ចំនួន៤រោងចក្រ និងមន្ទីរពិសោធន៍ចំនួន១ (បច្ចុប្បន្នក្រុមហ៊ុន/រោងចក្រកែច្នៃកៅស៊ូដែលបានចុះបញ្ជីការងារយើងវិទ្យាស្ថានស្រាវជ្រាវកៅស៊ូមានចំនួន១៣រោងចក្រ និងមន្ទីរពិសោធន៍ចំនួន៦)
- អនុវត្តការងារមន្ទីរពិសោធន៍ជាតិយថាប្រភេទតាមប្រព័ន្ធគ្រប់គ្រងគុណភាព ISO/IEC 17025: 2017

ក្រុមហ៊ុន/រោងចក្រ ដែលបានចុះបញ្ជីការងារ ជាមួយមន្ទីរពិសោធន៍ស្រាវជ្រាវកៅស៊ូកម្ពុជា

ល.រ	ឈ្មោះក្រុមហ៊ុន/រោងចក្រ	ថ្ងៃចុះបញ្ជីការងារ	សុពលភាព
១	ក្រុមហ៊ុន/រោងចក្រកៅស៊ូ ស៊ីហ្វ (សេសស) (មេម៉ោ) លីមីតធីត ភាសយដ្ឋាន: ភូមិរាំងចក្រ ឃុំស្រួល ស្រុកស្រួល ខេត្តព្រៃវែង	ថ្ងៃទី០១ ខែតុលា ឆ្នាំ២០១៨	ថ្ងៃទី០១ ខែតុលា ឆ្នាំ២០២១
២	ក្រុមហ៊ុន/រោងចក្រកៅស៊ូ សុភក្រិស្តិក ភូមិសេសសេស ភូមិ ភាសយដ្ឋាន: ភូមិ០៦ ឃុំចប់ ស្រុកស្រួល ខេត្តព្រៃវែង	ថ្ងៃទី០៦ ខែកក្កដា ឆ្នាំ២០១៨	ថ្ងៃទី០៦ ខែកក្កដា ឆ្នាំ២០២១
៣	ក្រុមហ៊ុន/រោងចក្រកៅស៊ូ សុភក្រិស្តិក ភូមិសេសសេស ភូមិ ភាសយដ្ឋាន: ភូមិ០៦ ឃុំចប់ ស្រុកស្រួល ខេត្តព្រៃវែង	ថ្ងៃទី០៦ ខែកក្កដា ឆ្នាំ២០១៨	ថ្ងៃទី០៦ ខែកក្កដា ឆ្នាំ២០២១
៤	ក្រុមហ៊ុន/រោងចក្រ ស៊ីអិល ភូមិរាំងចក្រ ឃុំស្រួល ខេត្តព្រៃវែង	ថ្ងៃទី០២ ខែកញ្ញា ឆ្នាំ២០១៩	ថ្ងៃទី០២ ខែកញ្ញា ឆ្នាំ២០២២
៥	ក្រុមហ៊ុន/រោងចក្រ ហ៊ាង ភាង ចាង ចាង យ៉ាង ខេត្តសៀមរាប	ថ្ងៃទី០១ ខែវិច្ឆិកា ឆ្នាំ២០១៩	ថ្ងៃទី០១ ខែវិច្ឆិកា ឆ្នាំ២០២២
៦	ក្រុមហ៊ុន/រោងចក្រ ភូមិរាំងចក្រ ឃុំស្រួល ខេត្តព្រៃវែង	ថ្ងៃទី០១ ខែវិច្ឆិកា ឆ្នាំ២០១៩	ថ្ងៃទី០១ ខែវិច្ឆិកា ឆ្នាំ២០២២
៧	ក្រុមហ៊ុន/រោងចក្រ ភូមិរាំងចក្រ ឃុំស្រួល ខេត្តព្រៃវែង	ថ្ងៃទី០១ ខែវិច្ឆិកា ឆ្នាំ២០១៩	ថ្ងៃទី០១ ខែវិច្ឆិកា ឆ្នាំ២០២២
៨	ក្រុមហ៊ុន/រោងចក្រ ស៊ីអិល ភូមិរាំងចក្រ ឃុំស្រួល ខេត្តព្រៃវែង	ថ្ងៃទី០១ ខែវិច្ឆិកា ឆ្នាំ២០១៩	ថ្ងៃទី០១ ខែវិច្ឆិកា ឆ្នាំ២០២២
៩	ក្រុមហ៊ុន/រោងចក្រ ភូមិរាំងចក្រ ឃុំស្រួល ខេត្តព្រៃវែង	ថ្ងៃទី០១ ខែវិច្ឆិកា ឆ្នាំ២០១៩	ថ្ងៃទី០១ ខែវិច្ឆិកា ឆ្នាំ២០២២
១០	ក្រុមហ៊ុន/រោងចក្រ ភូមិរាំងចក្រ ឃុំស្រួល ខេត្តព្រៃវែង	ថ្ងៃទី០៦ ខែកក្កដា ឆ្នាំ២០២០	ថ្ងៃទី០៦ ខែកក្កដា ឆ្នាំ២០២៣
១១	ក្រុមហ៊ុន/រោងចក្រ ស៊ីអិល ភូមិរាំងចក្រ ឃុំស្រួល ខេត្តព្រៃវែង	ថ្ងៃទី០១ ខែតុលា ឆ្នាំ២០២០	ថ្ងៃទី០១ ខែតុលា ឆ្នាំ២០២៣
១២	ក្រុមហ៊ុន/រោងចក្រ ហ៊ាង ភាង ចាង ចាង យ៉ាង ខេត្តសៀមរាប	ថ្ងៃទី១៦ ខែវិច្ឆិកា ឆ្នាំ២០២០	ថ្ងៃទី១៦ ខែវិច្ឆិកា ឆ្នាំ២០២៣
១៣	ក្រុមហ៊ុន/រោងចក្រ ខេម អេស៊ី ភូមិរាំងចក្រ ឃុំស្រួល ខេត្តព្រៃវែង	ថ្ងៃទី១៤ ខែធ្នូ ឆ្នាំ២០២០	ថ្ងៃទី១៤ ខែធ្នូ ឆ្នាំ២០២៣



២.៤. កិច្ចសហប្រតិបត្តិការស្រូវអាស៊ីអាគ្នេយ៍នៃអង្គការស្រូវអាស៊ីអាគ្នេយ៍

- ចូលរួមរៀបចំផែនការស្រាវជ្រាវទាក់ទងទៅនឹងបច្ចេកទេសប្រមូលផលទឹកដី ជាមួយជំនាញការនៃមជ្ឈមណ្ឌលសហប្រតិបត្តិការស្រាវជ្រាវអន្តរជាតិដើម្បីអភិវឌ្ឍកសិកម្ម (CIRAD) នៃប្រទេសបារាំង
- ចូលរួមជាមួយអង្គការ WWF និងអង្គនាយកដ្ឋានកៅស៊ូរៀបចំចម្ការបញ្ជាអំពីការអនុវត្តកសិកម្មល្អលើការប្រមូលផលទឹកដី និងចម្ការបង្ហាញអំពីការកែលម្អបច្ចេកទេសលើការប្រមូលផលទឹកដីរបស់កៅស៊ូគ្រួសារ នៅខេត្តមណ្ឌលគិរី
- ចូលរួមពិភាក្សាជាមួយវិទ្យាស្ថានស្រាវជ្រាវកៅស៊ូនៃបណ្ឌិតសភាវិទ្យាសាស្ត្រកសិកម្មព្រូពិកចិន (CATAS) ក្នុងគោលបំណងដើម្បីកិច្ចសហប្រតិបត្តិការលើការងារស្រាវជ្រាវកៅស៊ូរួមគ្នា។ ក្រុមការងារ CATAS និងក្រុមការងារ CRRI ក៏បានឯកភាពរួមគ្នាសិក្សាអង្កេតអំពី ការប្រើប្រាស់កៅស៊ូក្នុងការដាំដុះ ការប្រើប្រាស់ដីលើដំណាំកៅស៊ូ និងការរៀបចំប្រមូលផលកៅស៊ូនៅតាមបណ្តាក្រុមហ៊ុនចម្ការកៅស៊ូ និងចម្ការកៅស៊ូគ្រួសារនៅក្នុងខេត្តព្រះវិហារ និងព្រះវិហារ កំពង់ធំ ព្រះវិហារ និងខេត្តសៀមរាប។

២.៣ ការបណ្តុះបណ្តាល និងផ្លូវបណ្តុះបណ្តាល

- រៀបចំវគ្គបណ្តុះបណ្តាល និងផ្លូវបណ្តុះបណ្តាលស្រាវជ្រាវកៅស៊ូគ្រួសារ ជនបង្គោលបុគ្គលិកចម្ការកៅស៊ូកសិកម្មស្រាវជ្រាវ
- បណ្តុះបណ្តាលនិស្សិតសាកលវិទ្យាល័យភូមិន្ទកសិកម្ម ថ្នាក់បរិញ្ញាបត្រវិទ្យាសាស្ត្រកសិកម្ម ជំនាញវិទ្យាសាស្ត្រដំណាំកៅស៊ូ លើមុខវិជ្ជា ដី និងកសិកម្មកៅស៊ូ និងការប្រមូលផលនិងថែរក្សាទឹកដី
- បណ្តុះបណ្តាលនិស្សិតវិទ្យាស្ថានជាតិកសិកម្មកំពង់ចាមថ្នាក់បរិញ្ញាបត្រវិទ្យាសាស្ត្រកសិកម្ម ជំនាញវិទ្យាសាស្ត្រ ដំណាំកៅស៊ូ លើមុខវិជ្ជា បច្ចេកទេសដាំដុះកៅស៊ូ ការវិភាគសរីរាង្គ និងបច្ចេកទេសផ្សេងៗ
- ទទួលនិស្សិតថ្នាក់បរិញ្ញាបត្រវិទ្យាសាស្ត្រកសិកម្មជំនាញវិទ្យាសាស្ត្រកសិកម្មផ្នែកទឹកដីសាកលវិទ្យាល័យភូមិន្ទកសិកម្មចំនួន០២នាក់ និងវិទ្យាស្ថានជាតិកសិកម្មព្រះសីហនុ ចំនួន ១នាក់ ដើម្បីសរសេរសារណាបទបញ្ជប់ការសិក្សាថ្នាក់បរិញ្ញាបត្រ
- រៀបចំសិក្ខាសាលាផ្សព្វផ្សាយស្តីពី "ការផ្តល់បច្ចេកវិទ្យាកៅស៊ូដល់ប្រតិបត្តិករកៅស៊ូ និងកៅស៊ូគ្រួសារ" នៅខេត្តកំពង់ចាម ពីថ្ងៃទី៣០ ខែកញ្ញា ដល់ ថ្ងៃទី០១ ខែតុលា ឆ្នាំ២០២០ ដែលមានអ្នកចូលរួមចំនួន ១២៤នាក់
- រៀបចំអន្តរបទបច្ចេកទេស និងធ្វើបទបង្ហាញផ្សេងៗនៅក្នុងអង្គសិក្ខាសាលា

៣. លទ្ធផលនៃការអនុវត្តវិធានការសកម្មភាព

- ៣.១ ចម្ការសកម្មភាព
 - ក្នុងឆ្នាំ២០២០ វិទ្យាស្ថានស្រាវជ្រាវកៅស៊ូកម្ពុជាបានខិតខំយកចិត្តទុកដាក់បំពេញការងារតាមកម្មវិធីទី១ ការបង្កើនផលិតភាព ពិពិធកម្មដំណាំកសិកម្ម និងពង្រីកកសិ-ផុកីកូនៃអនុកម្មវិធីទី១.២ លើកកម្ពស់គុណភាពការងារពិសោធន៍ និងស្រាវជ្រាវកៅស៊ូ ដែលមានចម្ការសកម្មភាពចំនួន០៣គឺ៖
 - ១.៦.១ ៖ ការអភិវឌ្ឍនិងអភិវឌ្ឍកៅស៊ូ និងការសិក្សាលើការអនុវត្តកសិកម្មល្អក្នុងការដាំដុះ និងថែទាំកៅស៊ូដើម្បីបង្កើនផលិតភាពកៅស៊ូ
 - ១.៦.២ ៖ ការសិក្សានិងអភិវឌ្ឍវិធីសាស្ត្រប្រមូលផលប្រកបដោយប្រសិទ្ធភាព និងការពង្រឹងគុណភាពដំណាំកៅស៊ូកម្ពុជាស្របទៅតាមនិយាមអន្តរជាតិ
 - ១.៦.៣ ៖ ទទួលបានសម្រេចផលិតផលកៅស៊ូកម្ពុជាស្របទៅតាមនិយាមអន្តរជាតិ លើដំណើរការពិសោធន៍ស្រាវជ្រាវ

៣.២ លទ្ធផលនៃការអនុវត្តចម្ការសកម្មភាពថែទាំកៅស៊ូ២០២០

ចម្ការសកម្មភាព	ចំណាយ (លានរៀល)		សុចនាករ	
	រៀបចំ	ភាគរយ	លេខ៖	គោលដៅសរុប
១.៦.១-ការអភិវឌ្ឍនិងអភិវឌ្ឍកៅស៊ូ និងការសិក្សាលើការអនុវត្តកសិកម្មល្អក្នុង ការដាំដុះ និង ថែទាំកៅស៊ូដើម្បីបង្កើនផលិតភាពកៅស៊ូ	635.2	100	ចម្ការពិសោធន៍បង្កើត (ចម្ការ) ចំនួនកូនកៅស៊ូ អភិវឌ្ឍនិង អភិវឌ្ឍ (កូន) ចំនួនសំណាកទឹកដីប្រាំភាគសរុប៖ ស្វាយស្រូវ (សំណាក) 2	62 62
១.៦.២-ការសិក្សានិងអភិវឌ្ឍវិធីសាស្ត្រប្រមូលផល ប្រកបដោយប្រសិទ្ធភាព និងការពង្រឹងគុណភាពដំណាំកៅស៊ូកម្ពុជាស្របទៅតាមនិយាមអន្តរជាតិ	255	100	កៅស៊ូអន្តរបទប្រតិបត្តិការ និងប្រៀបធៀបមន្ទីរពិសោធន៍(ដងឆ្នាំ) 2 ពង្រឹងសមត្ថភាពមន្ទីរពិសោធន៍ និងគុណភាពកៅស៊ូ(ដងឆ្នាំ) 2 ការធ្វើតេស្តគុណភាពកៅស៊ូ (CSF) (ដងឆ្នាំ) 4	2 2
១.៦.៣-ទទួលបានសម្រេចផលិតផលកៅស៊ូកម្ពុជាស្របទៅតាមនិយាមអន្តរជាតិ និងចំណាយទូទៅលើដំណើរការពិសោធន៍ស្រាវជ្រាវ	1,649	100	ដំណើរការទូទៅលើវិទ្យាស្ថាន	4 100



៤. ការប្រយោជន៍

1. កង្វះធនធានមនុស្សនៅ វិ.ស.ភ.ក. បណ្តាលឲ្យមានការលំបាកក្នុងកិច្ចការស្រាវជ្រាវ ការអនុវត្ត ពុំបានទូលំទូលាយ
2. កង្វះទីតាំងពិសោធន៍ស្រាវជ្រាវ ទិន្នន័យពុំបានគ្រប់គ្រាន់តាមតំបន់
3. កង្វះពលកម្មក្នុងការថែទាំ និងចៀមជៀមកៅស៊ូ
4. មធ្យោបាយសម្រាប់បំពេញរបស់កម្ម មានសភាពចាស់ទុខទ្រោម និងមិនគ្រប់គ្រាន់ឆ្លើយតប ទៅនឹងវឌ្ឍនភាពនៃការពិសោធន៍
5. ច្បាប់ពូជដែលបានបញ្ជាក់នូវភាពសុទ្ធ តាមរយៈ DNA និងដែលបានផ្តល់វិញ្ញាបនបត្របញ្ជាក់ គុណភាព ជាបណ្តើរៗត្រូវការបំពេញដោយខ្លះត្រូវការពីអតិថិជន និងមិនអាចរាប់រងលើការ ថែទាំ
6. បណ្តាអាងចម្រកកែច្នៃកៅស៊ូភាគច្រើនមិនទាន់បានអនុវត្តទៅតាមលិខិតបទដ្ឋានគតិយុត្តពាក់ព័ន្ធ ទៅនឹងវិញ្ញាបនបត្រកៅស៊ូ

៥. សន្និដ្ឋាន

- ការងារអនុវត្តសម្រេចបាន១០០% រៀបរយទៅនឹងចំណុចដៅដែលបានកំណត់នៅក្នុងផែនការ ថវិកាតាមកម្មវិធី
- សកម្មភាពស្រាវជ្រាវជាច្រើនទៀតត្រូវបានអនុវត្តក្រៅពីផែនការដែលបានកំណត់នៅក្នុងកម្មវិធី
- មន្ត្រី វិ.ស.ភ.ក. មានភាពពិតស្មោះ ព្យាយាម និងអត់ធ្មត់ក្នុងការងារដែលធ្លាប់ឲ្យដំណើរការការងារ មានភាពល្អ
- ថ្នាក់ដឹកនាំ និងមន្ត្រី វិ.ស.ភ.ក. មានសមត្ថភាពជាមួយគ្នា និងខិតខំបម្រើការងារអង្គការ ដោយរក្សាបាននូវវឌ្ឍនភាពការងារស្រាវជ្រាវទៅមុខជាលំដាប់។

៦. ទិសដៅ

- ពង្រឹងការអនុវត្តគម្រោងផែនការ និងសកម្មភាពថវិកាកម្មវិធីឆ្នាំ២០២១ ឲ្យមានប្រសិទ្ធភាព
- បង្កើនការយកចិត្តទុកដាក់លើការផ្ទេរបច្ចេកវិទ្យាដល់ប្រតិបត្តិករកៅស៊ូ និងកៅស៊ូគ្រួសារ
- ពង្រឹងការអនុវត្តលើការបំពេញបែបបទវិញ្ញាបនបត្របញ្ជាក់គុណភាពកៅស៊ូ(CSR)សម្រាប់ការនាំ ចេញកៅស៊ូកែច្នៃ និងវិញ្ញាបនបត្របញ្ជាក់គុណភាពច្បាប់ពូជ
- ពង្រឹងកិច្ចសហប្រតិបត្តិការជាមួយប្រទេសមាឌីក IPADB និងអង្គការអន្តរជាតិដទៃ
- ខិតខំពង្រឹងភាពជាដៃគូស្រាវជ្រាវជាមួយបណ្តាសាកលវិទ្យាល័យ ក្រុមហ៊ុន រោងចក្រកែច្នៃ និង អន្តរាគមន៍រាល់សេវាបច្ចេកទេស បែបបទចុះបញ្ជីការងារចម្រុះ មន្ទីរពិសោធន៍ដើម្បីបានការ ទទួលស្គាល់ពី វិ.ស.ភ.ក. ក្នុងការប្រើប្រាស់ស្ថិតិសញ្ញាបត្របច្ចេកទេសកៅស៊ូកម្ពុជា
- ចូលរួមសហការជាមួយគ្រឹះស្ថានសិក្សានានាក្នុងការបណ្តុះបណ្តាលធនធានមនុស្សលើមុខវិជ្ជា បច្ចេកទេសដាំដុះ ការប្រមូលផលទឹកដំ លើស្រូវស្តីទឹកដំ ជំងឺនិងកត្តាចង្រៃលើដំណាំកៅស៊ូ
- ស្នើសុំការទទួលស្គាល់ប្រព័ន្ធគ្រប់គ្រងគុណភាព ISO/IEC 17025: 2017

៧. រូបភាពសកម្មភាព

អង្គការយកចិត្តទុកដាក់ស្រូវ
នៅខេត្តកំពង់ចាម, ថ្ងៃ៣០ ខែកញ្ញា ឆ្នាំ២០២០ ដល់ថ្ងៃ ០១ ខែតុលា ឆ្នាំ២០២០



៧. រូបភាពសកម្មភាព

សិក្ខាបាលនៃអង្គការសហប្រតិបត្តិការកសិកម្មកម្ពុជា និងក្រុមហ៊ុនកៅស៊ូប្រៃសណីយ៍ ចុះទស្សនកិច្ចប្រចាំឆ្នាំរបស់ពិសោធន៍និងចម្ការពិសោធន៍នៃ វ.ស.ភ.ក.

17

៧. រូបភាពសកម្មភាព

សកម្មភាពចុះយកសំណាកនិងការវិភាគស្រូវស្លែកដំរី (LD) Sucrose, PI, R-SH

18

៧. រូបភាពសកម្មភាព

សកម្មភាពការងារនៅថ្នាលបណ្តុះបណ្តាលកៅស៊ូ ឆ្នាំ 2020-2021

សកម្មភាពរៀបចំថ្នាលបណ្តុះបណ្តាល

សកម្មភាពចាប់ផ្តើមការងារនិងពិសោធន៍របស់កៅស៊ូ

សកម្មភាពចែកចំណីចន្លោះដង

19

៧. រូបភាពសកម្មភាព

សកម្មភាពលើការប្រមូលទិន្នន័យចម្ការពិសោធន៍

20



៧. រូបភាពសកម្មភាព



សកម្មភាពវិភាគសំណាកយថាប្រភេទកៅស៊ូ CSR

21

៧. រូបភាពសកម្មភាព



សកម្មភាពវិភាគសំណាកយថាប្រភេទកៅស៊ូ CSR

22

៧. រូបភាពសកម្មភាព



សកម្មភាពមន្ត្រី.ស.ក.ក. ចុះពិនិត្យមន្ទីរពិសោធន៍ក្រែមហ៊ុនសុភ័យ ការសេដ្ឋ ខេត្តមណ្ឌលគីរី

23

៧. រូបភាពសកម្មភាព

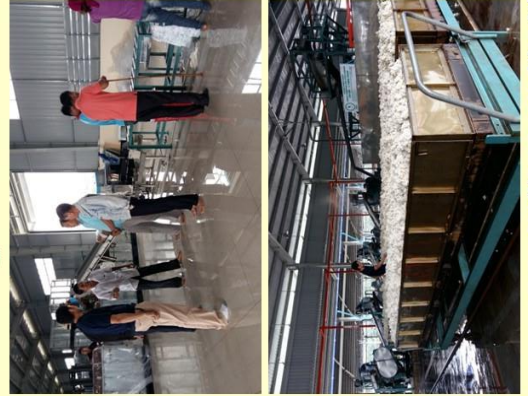

សកម្មភាពមន្ត្រី.ស.ក.ក. ចុះពិនិត្យនិងវាយតម្លៃបណ្តាញប្រកាសស្នើសុំចុះបញ្ជីកា

24



ស្ថាប័នអន្តរជាតិ

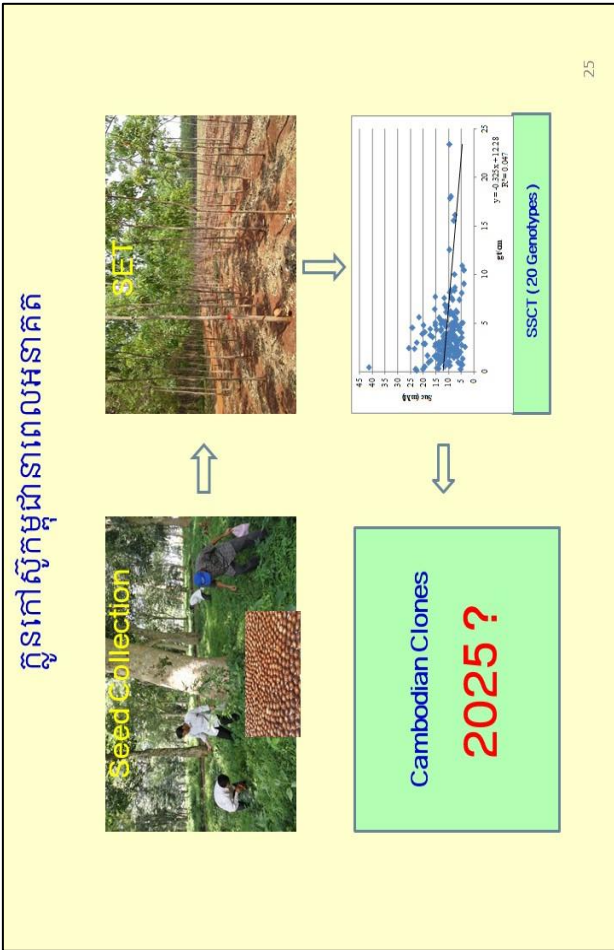



រូបថត



របៀបវារៈស្តីពីសកម្មភាពថ្នាក់ដឹកនាំអគ្គនាយកដ្ឋានកៅស៊ូ





រូបថតស្តីពីសកម្មភាពថ្នាក់ដឹកនាំអគ្គនាយកដ្ឋានកៅស៊ូ (ត)





រូបថតស្តីពីសកម្មភាពនាយកដ្ឋានរដ្ឋបាលនិងសីតិកម្ម





ប្រថតស្តីពីសកម្មភាពនាយកដ្ឋានអភិវឌ្ឍន៍កៅស៊ូ





រូបថតស្តីពីសកម្មភាពនាយកដ្ឋានផែនការ ហិរញ្ញវត្ថុ និងស្ថិតិ





រូបថតស្តីពីសកម្មភាពនាយកដ្ឋានកៅស៊ូកែច្នៃផលិតផលកៅស៊ូ





រូបថតស្តីពីសកម្មភាពនាយកដ្ឋានទីផ្សារនិងសហប្រតិបត្តិការអន្តរជាតិ





របៀបវារៈសកម្មភាពវិទ្យាស្ថានស្រាវជ្រាវកៅស៊ូកម្ពុជា



កៅស៊ូធម្មជាតិ គឺជាអ្នកផលិតភាពបៃតង

Natural Rubber is a green producer

កៅស៊ូធម្មជាតិ គឺជាមិត្តជិតស្និទ្ធជាមួយបរិស្ថាន

Natural Rubber is an environmentally friendly

កៅស៊ូធម្មជាតិ គឺជាផ្នែកមួយចាំបាច់នៃជីវិតប្រចាំថ្ងៃរបស់យើង

Natural Rubber is an indispensable part of our daily life

កៅស៊ូធម្មជាតិ ជួយទ្រទ្រង់ជីវភាពរស់នៅរបស់អ្នកផលិតនិងអ្នកប្រើប្រាស់

Natural Rubber sustains livelihood of both producers and consumers

