



អគ្គនាយកដ្ឋានកៅស៊ូ

ព្រះរាជាណាចក្រកម្ពុជា
ជាតិ សាសនា ព្រះមហាក្សត្រ



របាយការណ៍

លទ្ធផលការងារឆ្នាំ២០២៣ និងទិសដៅអនុវត្តឆ្នាំ២០២៤ របស់អគ្គនាយកដ្ឋានកៅស៊ូ



ខែមករា ឆ្នាំ២០២៤



មាតិកា

១. សេចក្តីផ្តើម..... ១

 ១.១ ប្រវត្តិកៅស៊ូធម្មជាតិ..... ១

 ១.២ ផលប្រយោជន៍កៅស៊ូធម្មជាតិ..... ២

 ១.៣ ស្ថានភាពកៅស៊ូធម្មជាតិលើពិភពលោកក្នុងឆ្នាំ២០២៣..... ២

 ១.៤ ថ្លៃកៅស៊ូធម្មជាតិនិងកត្តាមិនមែនមូលដ្ឋាន..... ៣

 ១.៥ សេណារីយ៉ោកៅស៊ូធម្មជាតិឆ្នាំ២០២៤..... ៤

២. លទ្ធផលការងារសំខាន់ៗ ក្នុងឆ្នាំ២០២៣..... ៥

 ២.១ ការងាររដ្ឋបាលនិងនីតិកម្ម..... ៥

 ២.១.១ ការងាររដ្ឋបាលនិងបុគ្គលិក..... ៥

 ២.១.២ ការងារនីតិកម្ម..... ៦

 ២.២ ការងារផែនការនិងហិរញ្ញវត្ថុ..... ៦

 ២.២.១ ការងារផែនការ..... ៦

 ២.២.២ ការងារហិរញ្ញវត្ថុ..... ៧

 ២.៣ ការងារអភិវឌ្ឍន៍កៅស៊ូ..... ៩

 ២.៣.១ ផ្ទៃដី ផលិតផល និងការនាំចេញកៅស៊ូ..... ៩

 ២.៣.២ រោងចក្រ សិប្បកម្មកែច្នៃផលិតផលកៅស៊ូ..... ១២

 ២.៣.៣ កម្លាំងពលកម្មក្នុងអនុវិស័យកៅស៊ូ..... ១៣

 ២.៤ ការងារបណ្តុះបណ្តាល ផ្សព្វផ្សាយ និងសិក្ខាសាលា..... ១៤

 ២.៥ ការងារពិសោធន៍និងស្រាវជ្រាវ..... ១៦

 ២.៦ ការងារសហប្រតិបត្តិការអន្តរជាតិ..... ១៨

 ២.៦.១ សមាគមបណ្តាប្រទេសផលិតកៅស៊ូធម្មជាតិ..... ១៨

 ២.៦.២ ក្រុមប្រឹក្សាស្រាវជ្រាវនិងអភិវឌ្ឍន៍កៅស៊ូអន្តរជាតិ..... ១៨

 ២.៦.៣ កិច្ចសហប្រតិបត្តិការជាមួយសាធារណរដ្ឋប្រជាមានិតចិន..... ១៨

 ២.៦.៤ មជ្ឈមណ្ឌលសហប្រតិបត្តិការអន្តរជាតិស្រាវជ្រាវកសិកម្ម សម្រាប់ការអភិវឌ្ឍ..... ១៩

 ២.៦.៥ ទីភ្នាក់ងារបារាំងសម្រាប់ការអភិវឌ្ឍន៍..... ១៩

 ២.៦.៦ អង្គការមូលនិធិសកលសម្រាប់ធម្មជាតិ..... ១៩

 ២.៦.៧ អង្គការ OXFAM កម្ពុជា..... ២០



២.៦.៨ អង្គការ NGO FORUM..... ២០

២.៦.៩ អង្គការស្បៀងនិងកសិកម្មនៃសហប្រជាជាតិប្រចាំកម្ពុជា (FAO)..... ២១

២.៦.១០ សម្ព័ន្ធខស្សាហកម្មកៅស៊ូវៀតណាម VRG..... ២១

២.៦.១១ គម្រោងអភិវឌ្ឍន៍កៅស៊ូក្នុងតំបន់ត្រីកោណអភិវឌ្ឍន៍ កម្ពុជា ឡាវ និងវៀតណាម..... ២១

២.៦.១២ កិច្ចសហប្រតិបត្តិការជាមួយរោងចក្រកមន្តសាល ២១

៣. បញ្ហាប្រឈម ២២

៤. សន្និដ្ឋាន ២៣

៥. ទិសដៅឆ្នាំ២០២៤ ២៣

៦. ទិសដៅឆ្នាំ២០២៥ ២៤

៧. សំណូមពរ ២៥

តារាង

តារាងទី១ ៖ ចំនួនមន្ត្រីរាជការតាមកម្រិតជំនាញ..... ៥

តារាងទី២ ៖ លទ្ធផលនៃការអនុវត្តចង្កោមសកម្មភាពឆ្នាំ២០២៣ ៦

តារាងទី៣ ៖ ស្ថិតិផ្ទៃដីកៅស៊ូក្នុងឆ្នាំ២០២៣ (ហិកតា)..... ៩

តារាងទី៤ ៖ ស្ថានភាពនៃការប្រើប្រាស់កម្លាំងពលកម្មក្នុងអនុវិស័យកៅស៊ូ (នាក់)..... ១៣

តារាងទី៥ ៖ កម្មវិធីសន្និសីទ កិច្ចប្រជុំ និងសន្និបាតរបស់សមាគម ANRPC ក្នុងឆ្នាំ២០២៣ ១៨

តារាងទី៦ ៖ ទិសដៅសកម្មភាពឆ្នាំ២០២៤ ២៣

ដ្យាក្រាម

ដ្យាក្រាមទី១ ៖ ការប្រៀបធៀបថវិកាអនុម័តឆ្នាំ២០២២ និង២០២៣..... ៨

ដ្យាក្រាមទី២ ៖ ការប្រៀបធៀបថវិកាអនុវត្តនិងថវិកាអនុម័ត ឆ្នាំ២០១៩-២០២៣ ៩

ដ្យាក្រាមទី៣ ៖ ផ្ទៃដីចម្ការកៅស៊ូតាមបណ្តាខេត្ត (ហិកតា)..... ១០

ដ្យាក្រាមទី៤ ៖ ទំហំប្រភេទផ្ទៃដីកៅស៊ូ ឆ្នាំ២០១៩-២០២៣ ១០

ដ្យាក្រាមទី៥ ៖ ផ្ទៃដីកៅស៊ូយកផល ថែទាំ និងសរុប ឆ្នាំ២០១៩-២០២៣ ១១

ដ្យាក្រាមទី៦ ៖ ផលិតផលនិងការនាំចេញកៅស៊ូធម្មជាតិ ឆ្នាំ២០១៩-២០២៣ ១២

ដ្យាក្រាមទី៧ ៖ រោងចក្រ សិប្បកម្មកែច្នៃជ័រនិងឈើកៅស៊ូ ២០១៩-២០២៣ ១២

ដ្យាក្រាមទី៨ ៖ អត្រាគុណភាពកៅស៊ូល្អ (CSR L, CSR 5, CSR 10 និងRSS1) ឆ្នាំ២០១៩-២០២៣..... ១៣



ឧបសម្ព័ន្ធ

ឧបសម្ព័ន្ធទី១ ៖ រចនាសម្ព័ន្ធអគ្គនាយកដ្ឋានកៅស៊ូ ២៦

ឧបសម្ព័ន្ធទី២ ៖ របាយការណ៍ប្រមូលចំណូលថវិការដ្ឋឆ្នាំ២០២៣..... ២៧

ឧបសម្ព័ន្ធទី៣ ៖ លទ្ធផលនៃការអនុវត្តចង្កោមសកម្មភាពថវិកាកម្មវិធីឆ្នាំ២០២៣ ២៨

ឧបសម្ព័ន្ធទី៤ ៖ គោលដៅនៃការអនុវត្តចង្កោមសកម្មភាពថវិកាកម្មវិធីឆ្នាំ២០២៤ ២៩

ឧបសម្ព័ន្ធទី៥ ៖ ស្ថិតិដំណាំកៅស៊ូកម្ពុជាឆ្នាំ២០២៣ ៣០

ឧបសម្ព័ន្ធទី៦ ៖ ស្ថិតិផ្ទៃដីអតីតចម្ការកៅស៊ូរដ្ឋ និងវិទ្យាស្ថានស្រាវជ្រាវកៅស៊ូកម្ពុជា(វសកក) ឆ្នាំ២០២៣ ៣៤

ឧបសម្ព័ន្ធទី៧ ៖ តារាងផ្ទៃដីដាំដុះកៅស៊ូតាមឆ្នាំនីមួយៗគិតត្រឹមឆ្នាំ២០២៣ (ហិកតា) ៣៥

ឧបសម្ព័ន្ធទី៨ ៖ ស្ថិតិផ្ទៃដីកៅស៊ូគ្រួសារឆ្នាំ២០២៣ ៣៩

ឧបសម្ព័ន្ធទី៩ ៖ ស្ថិតិផ្ទៃដីកៅស៊ូលម្អិតតាមខេត្តឆ្នាំ២០២៣ ៤០

ឧបសម្ព័ន្ធទី១០ ៖ តារាងសម្បទានដីសេដ្ឋកិច្ចបែងចែកតាមប្រភេទវិនិយោគិន ឆ្នាំ២០២៣ ៤៥

ឧបសម្ព័ន្ធទី១១ ៖ ផ្ទៃដីកៅស៊ូធម្មជាតិ ឆ្នាំ២០១០-២០២៣..... ៤៦

ឧបសម្ព័ន្ធទី១២ ៖ ផ្ទៃដី ផលិតផល និងការនាំចេញកៅស៊ូធម្មជាតិ ឆ្នាំ១៩៨០-២០២៣ ៤៧

ឧបសម្ព័ន្ធទី១៣ ៖ ផ្ទៃដី ផលិតកម្ម នីហរណកម្មកៅស៊ូ និងការប្រើប្រាស់កៅស៊ូក្នុងស្រុកប្រចាំឆ្នាំ២០២៣..... ៤៨

ឧបសម្ព័ន្ធទី១៤ ៖ ផលិតផល និងការនាំចេញកៅស៊ូធម្មជាតិ ឆ្នាំ២០១០-២០២៣ ៤៩

ឧបសម្ព័ន្ធទី១៥ ៖ ស្ថិតិរោងចក្រ សិប្បកម្មកែច្នៃកៅស៊ូនិងឈើកៅស៊ូនៅក្នុងឆ្នាំ២០២៣..... ៥០

រូបថត

រូបថតស្តីពីសកម្មភាពការងារថ្នាក់ដឹកនាំអគ្គនាយកដ្ឋានកៅស៊ូ..... ៥១

រូបថតស្តីពីសកម្មភាពការងាររបស់នាយកដ្ឋានរដ្ឋបាលនិងនីតិកម្ម ៥៤

រូបថតស្តីពីសកម្មភាពការងាររបស់នាយកដ្ឋានអភិវឌ្ឍន៍កៅស៊ូ..... ៥៥

រូបថតស្តីពីសកម្មភាពការងាររបស់នាយកដ្ឋានផែនការ ហិរញ្ញវត្ថុ និងស្ថិតិ ៥៦

រូបថតស្តីពីសកម្មភាពការងាររបស់នាយកដ្ឋានកែច្នៃផលិតផលកៅស៊ូ..... ៥៧

រូបថតស្តីពីសកម្មភាពនាយកដ្ឋានទីផ្សារនិងសហប្រតិបត្តិការអន្តរជាតិ..... ៥៨

រូបថតស្តីពីសកម្មភាពការងាររបស់វិទ្យាស្ថានស្រាវជ្រាវកៅស៊ូកម្ពុជា ៥៩



របាយការណ៍

ស្តីពី

លទ្ធផលការងារឆ្នាំ២០២៣ និងទិសដៅអនុវត្តឆ្នាំ២០២៤

របស់អគ្គនាយកដ្ឋានកៅស៊ូ

១. សេចក្តីផ្តើម

១.១ ប្រវត្តិកៅស៊ូធម្មជាតិ

- ១- ដំណាំកៅស៊ូត្រូវបានដាំជាលើកដំបូងក្នុងប្រវត្តិសាស្ត្រកម្ពុជានាឆ្នាំ១៩១០ ដោយលោក ប៊ូ យ៉ា (Boulliard) ជនជាតិបារាំង នៅក្នុងស្រុកព្រៃនប់ ខេត្តកំពត (បច្ចុប្បន្នខេត្តព្រះសីហនុ) លើផ្ទៃដីជាង ១៥០ហិកតា បន្ទាប់មកស្ថិតនៅក្នុងស្រុកកំពង់ស្វាយ ខេត្តកំពង់ធំ មានចម្ការកៅស៊ូមួយទៀតបានធ្វើការដាំដុះលើផ្ទៃដី ១២០ហិកតា និងបានធ្វើអាជីវកម្មលើផ្ទៃដីចំនួន ៨០ហិកតា។ មកដល់ឆ្នាំ១៩២១ ទើបចម្ការកៅស៊ូមានលក្ខណៈឧស្សាហកម្ម ទ្រង់ទ្រាយធំ បានបង្កើតឡើងដោយក្រុមហ៊ុនវិនិយោគរបស់បារាំងធំៗចំនួន៥ នៅលើដីក្រហមបាសាល់នៅ ខេត្តកំពង់ចាម (ត្បូងឃ្មុំ) ខេត្តក្រចេះ និងខេត្តរតនគិរី លើផ្ទៃដីទំហំជាង៥០ ០០០ហិកតា។ រហូតមកដល់ឆ្នាំ ១៩៦៩ ដំណាំកៅស៊ូនៅកម្ពុជាបានពង្រីកផ្ទៃដីបានជាង៦៤ ០០០ហិកតា ក្នុងនោះផ្ទៃដីប្រមូលផលមានជាង ៣៩ ០០០ហិកតា ដោយទទួលបានផលិតផលកៅស៊ូជាង៥០ ០០០តោន សម្រាប់ការប្រើប្រាស់នៅក្នុងស្រុក និងការនាំចេញ។ នៅជំនាន់នោះកៅស៊ូកម្ពុជាត្រូវបានអន្តរជាតិទទួលស្គាល់ថាជាប្រទេសដែលមានចម្ការកៅស៊ូ ល្អ មានទិន្នផលខ្ពស់ និងផលិតផលកៅស៊ូប្រកបដោយគុណភាពល្អនៅក្នុងតំបន់អាស៊ី។
- ២- ចាប់តាំងពីឆ្នាំ១៩៧០មក ដោយសារសង្គ្រាមស៊ីវិលក្នុងស្រុក ជាពិសេសដំណាក់កាលចុងក្រោយស្ថិតក្រោម របបគ្រប់គ្រងរបស់ពួកខ្មែរក្រហម រាល់ហេដ្ឋារចនាសម្ព័ន្ធគ្រប់វិស័យត្រូវបានបំផ្លាញស្ទើរដល់ឫសគល់ រួមទាំង អាយុជីវិតប្រជាជនរាប់លាននាក់ត្រូវបានទទួលរងគ្រោះមហន្តរាយយ៉ាងធ្ងន់ធ្ងរ រួមទាំងស្ថានភាពចម្ការកៅស៊ូ ក៏ត្រូវបានខូចខាតស្ទើរទាំងស្រុង ហើយជីវិតកម្មករនិងប្រជាជនរាប់លាននាក់ត្រូវបានសម្លាប់។
- ៣- ក្រោយថ្ងៃរំដោះ៧មករា ឆ្នាំ១៩៧៩ រដ្ឋាភិបាលបានរៀបចំដាក់ឱ្យដំណើរការស្តារនិងធ្វើអាជីវកម្មចម្ការកៅស៊ូ ចាស់ៗ ដែលនៅសេសសល់ឡើងវិញ រហូតមកដល់បច្ចុប្បន្ន។ ក្នុងគោលបំណងប្រែក្លាយកម្ពុជា ទៅជា ប្រទេសផលិតករកៅស៊ូដ៏មានសក្តានុពលនៅក្នុងតំបន់ និងជាប្រទេសផ្គត់ផ្គង់ផលិតផលកៅស៊ូមួយចំណែក ចូលទៅក្នុងទីផ្សារពិភពលោក រាជរដ្ឋាភិបាលបានដាក់ចេញនូវសេចក្តីប្រកាស ស្តីពីការអភិវឌ្ឍដំណាំកៅស៊ូ គ្រួសារនៅកម្ពុជា ព្រមទាំងបានផ្តល់សម្បទានដីសេដ្ឋកិច្ចសម្រាប់ដំណាំកៅស៊ូដល់វិនិយោគិនក្នុងស្រុកនិង បរទេស។ តាំងពីដើមរៀងមក រហូតមកដល់បច្ចុប្បន្ននេះ ដំណាំកៅស៊ូនៅតែត្រូវបានគេប្រសិទ្ធនាមថាជា “មាសស” និងត្រូវបានរាជរដ្ឋាភិបាលកម្ពុជា យកចិត្តទុកដាក់ខ្ពស់បន្ទាប់ពីផលិតផលស្រូវ។ ចាប់តាំងពីឆ្នាំ ១៩៩៣មក រាជរដ្ឋាភិបាលបានធ្វើកំណែទម្រង់អតីតចម្ការកៅស៊ូរដ្ឋទាំង៧ ជាបន្តបន្ទាប់ពីស្វ័យភាពសេដ្ឋ- កិច្ច មកជាសហគ្រាសសាធារណៈមានលក្ខណៈសេដ្ឋកិច្ចនៅឆ្នាំ១៩៩៩ និងចុងក្រោយបានធ្វើអវិនិយោគឱ្យទៅ ផ្នែកឯកជនគ្រប់គ្រងទាំងស្រុងនៅចុងឆ្នាំ២០០៧-២០០៩។ ទន្ទឹមនឹងការធ្វើឯកជនភាវូបនីយកម្មអតីតចម្ការ កៅស៊ូរដ្ឋ ថ្ងៃកៅស៊ូនៅលើទីផ្សារអន្តរជាតិបានកើនឡើងខ្ពស់ជាបន្តបន្ទាប់ និងស្របពេលដែលរាជរដ្ឋាភិបាល



បានផ្តល់សម្បទានដីសេដ្ឋកិច្ចដល់វិនិយោគិនក្នុងស្រុកនិងបរទេស ជំរុញឱ្យឧស្សាហកម្មកៅស៊ូធម្មជាតិនៅកម្ពុជាទាំងចម្ការកសិឧស្សាហកម្មនិងចម្ការកៅស៊ូគ្រួសារ បានចាប់ផ្តើមមានសន្ទុះកើនឡើងនិងមានការវិវត្តមួយប្រកបដោយថាមភាពទាំងនៅក្នុងផ្នែកដាំដុះ ការយកផល និងការនាំចេញផលិតផលកៅស៊ូផងដែរ។

១.២ ផលប្រយោជន៍កៅស៊ូធម្មជាតិ

៤- កៅស៊ូធម្មជាតិ គឺជាដំណាំយុទ្ធសាស្ត្រដ៏សំខាន់មួយ ដែលបានផ្តល់អត្ថប្រយោជន៍ជាច្រើនដល់សេដ្ឋកិច្ចជាតិសង្គម និងបរិស្ថាន ជាពិសេសបានបង្កើតនិងបង្កើនប្រាក់ចំណូលដល់គ្រួសារកសិករ បង្កើតការងារនិងមុខរបរមានស្ថិរភាពនៅតាមតំបន់ជនបទនិងកាត់បន្ថយការធ្វើចំណាកស្រុក។ មិនតែប៉ុណ្ណោះ ផលិតផលកៅស៊ូធម្មជាតិគឺជាវត្ថុធាតុដើមមិនអាចខ្វះបាន ក្នុងវិស័យឧស្សាហកម្មកម្មន្តសាល ផលិតជាទំនិញរាប់រយមុខ សម្រាប់បម្រើតម្រូវការប្រើប្រាស់ប្រចាំថ្ងៃដូចជា៖ សំបកកង់យានយន្ត សម្ភារក្នុងលំនៅដ្ឋាន ក្នុងផ្នែកវេជ្ជសាស្ត្រដូចជាស្រោមដៃពេទ្យ ស្រោមអនាម័យ ។ល។និង។ល។ និងប្រើជាក់ណាស់ទម្រង់សំណង់អគារ និងស្ថានធំៗ ទប់ទល់ការដួលរលំដោយសាររញ្ជួយផែនដី និងសម្រាប់លាយជាមួយល្បាយអាស់ស្វាតចាក់ក្រាលផ្លូវថ្នល់។ លើសពីនេះ បន្ទាប់ពីអស់ប្រសិទ្ធភាពសេដ្ឋកិច្ច កៅស៊ូធម្មជាតិបានផ្តល់ឈើសម្រាប់ប្រើប្រាស់ជាសំណង់ ឈើឥន្ធនៈផលិតជាគ្រឿងសង្ហារឹម និងបានរួមចំណែកជួយកាត់បន្ថយការកាប់បំផ្លាញព្រៃឈើធម្មជាតិ ការពារការហូរច្រោះបង្កើតគម្របបែកឡើងវិញ ជួយថែរក្សាលំដាប់បរិស្ថាន កាត់បន្ថយឧស្ម័នផ្ទះកញ្ចក់ កាត់បន្ថយបម្រែបម្រួលអាកាសធាតុ ដែលជាបញ្ហាប្រឈមរបស់ពិភពលោកក្នុងពេលបច្ចុប្បន្ននិងទៅអនាគត។

១.៣ ស្ថានភាពកៅស៊ូធម្មជាតិលើពិភពលោកក្នុងឆ្នាំ២០២៣

- ៥- ផលិតកម្មកៅស៊ូធម្មជាតិពិភពលោកបានធ្លាក់ចុះក្នុងអត្រាប្រចាំឆ្នាំ២,៤% ក្នុងអំឡុងពេល១០ខែដំបូងនៃឆ្នាំ២០២៣ (ចាប់ពីខែមករាដល់ខែតុលា)។ ដោយឡែកនៅរយៈពេលពេញមួយឆ្នាំ២០២៣ ផលិតកម្មកៅស៊ូធម្មជាតិត្រូវបានរំពឹងថានឹងធ្លាក់ចុះ១,៩% គឺនៅត្រឹមចំនួន១៤,៣៤០លានតោន បើធៀបនឹងឆ្នាំ២០២២ (Tyre Trends, ២០២៣)។
- ៦- ការប្រើប្រាស់កៅស៊ូធម្មជាតិពិភពលោកបានធ្លាក់ចុះក្នុងអត្រាប្រចាំឆ្នាំ២,២% មកត្រឹមចំនួន១២,៣៨៧លានតោន ក្នុងអំឡុងពេល១០ខែដំបូងក្នុងឆ្នាំ២០២៣ (ចាប់ពីខែមករាដល់ខែតុលា)។ តាមការរំពឹងទុក ការប្រើប្រាស់ពេញមួយឆ្នាំ២០២៣ នឹងធ្លាក់ចុះ១,៦% គឺនៅត្រឹមចំនួន១៤,៩២០លានតោន បើធៀបនឹងឆ្នាំ២០២២ (Tyre Trends, ២០២៣)។
- ៧- ប្រទេសឥណ្ឌាបានកាត់បន្ថយការនាំចូលកៅស៊ូធម្មជាតិរបស់ខ្លួនមកនៅត្រឹម៧,៨% ដែលមានចំនួន៤៧ ០០០ តោន។ តួលេខនេះស្របនឹងគោលដៅ កាត់បន្ថយការនាំចូល ដើម្បីបំពេញតម្រូវការក្នុងស្រុក ដែលបានបង្ហាញនៅក្នុងសន្ទស្សន៍អ្នកគ្រប់គ្រងការទិញ (PMI) (ANRPC, ២០២៣)។
- ៨- ប្រទេសឥណ្ឌូណេស៊ីនិងម៉ាឡេស៊ី រំពឹងថានឹងមានការធ្លាក់ចុះនៃការនាំចេញកៅស៊ូធម្មជាតិ ជាមួយនឹងការថយចុះ៥,៩% និង៣,៥% រៀងគ្នាក្នុងខែតុលា ដែលបណ្តាលមកពីការធ្លាក់ចុះសន្ទុះផលិតកម្មនៅក្នុងប្រទេសទាំងពីរ (ANRPC, ២០២៣)។
- ៩- សមាគមអ្នកផលិតសំបកកង់អឺរ៉ុប (ETRMA) រំពឹងថាការលក់សំបកកង់ក្នុងសហភាពអឺរ៉ុប អាចមានបញ្ហាប្រឈមនៅឆ្នាំនេះ ដោយសារវិបត្តិសេដ្ឋកិច្ចពិភពលោក គួបផ្សំជាមួយនឹងការកើនឡើងនៃថ្លៃដើម និងការថយ



ចុះប្រាក់ចំណូលនៅក្នុងទីផ្សារសំបកកង់របស់សហភាពអឺរ៉ុប។ ជាងនេះទៅទៀត បទប្បញ្ញត្តិគ្មានការកាប់បំផ្លាញ ព្រៃឈើរបស់សហភាពអឺរ៉ុប អាចនាំឱ្យមានផលប៉ះពាល់ដល់ការនាំចេញកៅស៊ូធម្មជាតិទៅកាន់សហភាពអឺរ៉ុប (ANRPC, ២០២៣)។

១.៤ ថ្លៃកៅស៊ូធម្មជាតិ និងកត្តាមិនមែនមូលដ្ឋាន

- ១០- ថ្លៃប្រេងនៅ Brent បានកើនឡើងលើសពី ៩៥ដុល្លារអាមេរិកក្នុងមួយបារ៉ែល ដោយសារការកើនឡើងនៃតម្រូវការ និងក្តីព្រួយបារម្ភពីការបន្ថយការផ្គត់ផ្គង់ពីប្រទេសអាវ៉ាប៊ីសាអូឌីតនិងរុស្ស៊ី។ ថ្លៃប្រេងនៅ Brent មានថ្លៃជាមធ្យមជិត ៩៤ដុល្លារអាមេរិកក្នុងមួយបារ៉ែល ដែលមានការកើនឡើង ២១ភាគរយ បើធៀបនឹងខែសីហា ដែលមានត្រឹមតែ ៧៧ដុល្លារក្នុងមួយបារ៉ែល។ នៅក្នុងខែតុលា ប្រេងនៅ Brent មានថ្លៃជាមធ្យមរង្វង់ ៩១ដុល្លារក្នុងមួយបារ៉ែល ដែលបង្ហាញពីធ្លាក់ចុះ ៣,១% ធៀបនឹងខែមុន។ តាមការព្យាកររបស់ស្ថាប័នព័ត៌មានថាមពលរបស់សហរដ្ឋអាមេរិក (EIA) នឹងមានការកាត់បន្ថយចំនួន ០,២លានបារ៉ែលក្នុងមួយថ្ងៃនៅក្នុងស្តុកប្រេងក្នុងអំឡុងឆមាសទី២ ឆ្នាំ២០២៣ (ANRPC, ២០២៣)។
- ១១- រូបិយប័ណ្ណរបស់ប្រទេសថៃនិងម៉ាឡេស៊ី បានធ្លាក់ទាបប្រៀបធៀបនឹងប្រាក់ដុល្លារអាមេរិក ដោយសារការរងឥទ្ធិពលពីជំហរមិនច្បាស់លាស់របស់ Federal Reserve ដែលបានកំណត់អត្រាការប្រាក់របស់ខ្លួននៅកម្រិតខ្ពស់ជាងរូបិយប័ណ្ណនៃប្រទេសទាំងពីរ។ ប្រទេសហ្វីលីពីននិងឥណ្ឌូនេស៊ី បានខិតខំប្រឹងប្រែងដំឡើងអត្រាការប្រាក់របស់ខ្លួន ដើម្បីប្រយុទ្ធប្រឆាំងនឹងអតិផរណា និងការពាររូបិយប័ណ្ណរបស់ខ្លួនធៀបនឹងប្រាក់ដុល្លារអាមេរិក។ (ANRPC, ២០២៣)។
- ១២- ការទិញលក់កៅស៊ូតាមកិច្ចសន្យានៅទីផ្សារហ៊ុនសៀងហៃ ទីផ្សារហ៊ុនអូសាកា និងទីផ្សារហ៊ុនសិង្ហបុរី បានបង្ហាញពីការកើនឡើងនៅខែកញ្ញានិងខែតុលា។ ថ្លៃទូទាត់ជាមធ្យមប្រចាំថ្ងៃនៃកិច្ចសន្យាលក់នៅលើទីផ្សារហ៊ុនសៀងហៃ មានការកើនឡើងគួរឱ្យកត់សម្គាល់ គឺពី ១២,២១៧យ៉នក្នុងមួយតោន ក្នុងខែសីហា ដល់ ១៤,១៩៦យ៉នក្នុងមួយតោន ក្នុងខែកញ្ញា។ និន្នាការនេះ បានបន្តរហូតដល់ខែតុលា ជាមួយនឹងថ្លៃជាមធ្យមនៃកិច្ចសន្យាលក់ ១៤,៤៨៦យ៉នក្នុងមួយតោន (ANRPC, ២០២៣)។ ទីផ្សារកៅស៊ូតាមកិច្ចសន្យាមានភាពវិជ្ជមានលើទីផ្សារហ៊ុនសៀងហៃ កើតចេញពីវិធានការជំរុញសេដ្ឋកិច្ចជាបន្តបន្ទាប់ ដែលរដ្ឋាភិបាលចិនបានអនុវត្ត។ សកម្មភាពថ្មីៗ របស់រដ្ឋាភិបាលចិន រួមទាំងការកាត់បន្ថយអត្រាការប្រាក់និងវិធានការគ្រប់គ្រងទុនលំហូរចេញបានរួមចំណែកដល់ការងើបឡើងវិញនៃទីផ្សារ។ ទន្ទឹមនឹងនេះ ប្រទេសថៃ មានភ្លៀងធ្លាក់ខ្លាំងខុសប្រក្រតី ដែលនាំឱ្យមានជំនន់ទឹកភ្លៀងរាលដាលនៅតាមតំបន់នានា នាំឱ្យមានការព្រួយបារម្ភពីការផ្គត់ផ្គង់ ដោយសារប្រទេសថៃគឺជាប្រទេសផលិតកៅស៊ូធម្មជាតិធំជាងគេ (ANRPC, ២០២៣)។
- ១៣- បន្ទាប់ពីការធ្លាក់ចុះជាបន្តបន្ទាប់ក្នុងរយៈពេល៣ខែជាប់គ្នា ថ្លៃកៅស៊ូមធ្យមប្រចាំថ្ងៃ បានងើបឡើងវិញក្នុងខែកញ្ញា ឆ្នាំ២០២៣។ នៅទីក្រុងតូឡូឡា ថ្លៃមធ្យមកៅស៊ូ SMR-20 មានចំនួន ១,៣៦ដុល្លារអាមេរិកក្នុងមួយគីឡូក្រាម កើនឡើង ៤,៦% ធៀបនឹងខែមុន។ ដូចគ្នានេះដែរ ថ្លៃមធ្យមកៅស៊ូ STR-20 នៅទីក្រុងបាងកក បានបន្តកើនឡើង ៤,៤% ស្មើនឹង ១,៤៣ដុល្លារអាមេរិកក្នុងមួយគីឡូក្រាម (ANRPC, ២០២៣)។
- ១៤- និន្នាការថ្លៃកៅស៊ូដុំនៅតែបន្តកើនឡើងរហូតដល់ខែតុលា ថ្លៃមធ្យមកៅស៊ូ SMR-20 នៅតូឡូឡា បានឡើងដល់ ១,៤៥ដុល្លារអាមេរិកក្នុងមួយគីឡូក្រាម ខណៈថ្លៃមធ្យមកៅស៊ូ STR-20 នៅទីផ្សារបាងកក បានឡើងដល់ ១,៥៤ដុល្លារអាមេរិកក្នុងមួយគីឡូក្រាម (ANRPC, ២០២៣)។



- ១៥- ថ្លៃមធ្យមកៅស៊ូRSS-3 នៅទីក្រុងបាងកក បានកើនឡើងដល់១,៥៨ដុល្លារអាមេរិកក្នុងមួយគីឡូក្រាម ស្មើនឹង ១,៩% នៅក្នុងខែកញ្ញា ឆ្នាំ២០២៣។ សន្ទុះជាវិជ្ជមាននេះ បានបន្តអូសបន្លាយដល់ខែតុលា ដែលថ្លៃបានកើនឡើងដល់១,៦៧ដុល្លារអាមេរិកក្នុងមួយគីឡូក្រាម(ANRPC, ២០២៣)។
- ១៦- ផ្ទុយទៅវិញកៅស៊ូRSS-4 នៅទីផ្សារ Kottayam នៅប្រទេសឥណ្ឌា មានថ្លៃជាមធ្យម១,៧៧ដុល្លារអាមេរិកក្នុងមួយគីឡូក្រាម បានធ្លាក់ចុះ០,០១ដុល្លារអាមេរិកក្នុងមួយគីឡូក្រាម នៅក្នុងខែសីហានិងខែតុលា ឆ្នាំ ២០២៣។ ដោយឡែកក្នុងខែតុលា ថ្លៃបានស្ទុះងើបឡើងវិញដល់១,៨០ដុល្លារអាមេរិកក្នុងមួយគីឡូក្រាម។ (ANRPC, ២០២៣)។
- ១៧- កត្តាខាងក្រៅដែលអាចមានឥទ្ធិពលលើទីផ្សារកៅស៊ូធម្មជាតិមានដូចខាងក្រោម៖
 - ក. ការកើនឡើងនៃភាពតានតឹងភូមិសាស្ត្រនយោបាយ ជាពិសេសនៅមជ្ឈិមបូព៌ារវាងប្រទេសអ៊ីស្រាអែល និងប៉ាឡេស្ទីន មានឥទ្ធិពលរារាំងដល់ការអភិវឌ្ឍសេដ្ឋកិច្ចក្នុងតំបន់និងពិភពលោក។
 - ខ. ភាពមិនប្រាកដប្រជាពីគោលនយោបាយរូបិយវត្ថុរបស់ប្រទេសផ្សេងទៀត ដែលទទួលរងឥទ្ធិពលពីស្ថានភាពក្នុងតំបន់និងលក្ខខណ្ឌសេដ្ឋកិច្ចពិសេស។
 - គ. ការសម្រេចចិត្តរបស់ Federal Reserve ក្នុងការផ្អាកអត្រាការប្រាក់ hawkish របស់ខ្លួន អាចផ្តល់ភាពធូរស្រាលខ្លះដល់វិស័យហិរញ្ញវត្ថុ ដែលមានភាពតានតឹងនិងទីផ្សារភាគហ៊ុនធ្លាក់ចុះ។
 - ឃ. ក្តីព្រួយបារម្ភលើទីផ្សារប្រេងនៅ Brent អាចមានផលប៉ះពាល់លើទិន្នការនៃថ្លៃប្រេងនៅនិងទីផ្សារទំនិញ។
 - ង. លក្ខខណ្ឌអាកាសធាតុមិនអំណោយផល អាចបណ្តាលឱ្យមានកាត់បន្ថយនៃការផ្គត់ផ្គង់កៅស៊ូធម្មជាតិ បើទោះជាផលិតកម្មកៅស៊ូធម្មជាតិឈានដល់កម្រិតខ្ពស់ក៏ដោយ(ANRPC, ខែតុលា ២០២៣)។

១.៥ សេណារីយ៉ោកៅស៊ូធម្មជាតិឆ្នាំ២០២៤

- ១៨- សកម្មភាពសេដ្ឋកិច្ចត្រូវបានគេរំពឹងថានឹងស្ទុះងើបឡើងវិញនៅក្នុងតំបន់អាមេរិកនិងសហភាពអឺរ៉ុប នៅត្រីមាស ទី១ ឆ្នាំ២០២៤ ដោយសារការចាប់ផ្តើមបន្តរបន្ថយគោលនយោបាយរូបិយវត្ថុដោយធនាគារកណ្តាលនៅតាមប្រទេសរៀងៗខ្លួន។ ធនាគារកណ្តាលអាមេរិកនិងធនាគារកណ្តាលអឺរ៉ុប ត្រូវបានគេរំពឹងថានឹងចាប់ផ្តើមកាត់បន្ថយអត្រាការប្រាក់របស់ពួកគេនៅចុងត្រីមាសទី២ ឆ្នាំ២០២៤ (Tyre Trends, ២០២៣)។
- ១៩- តាមការវិភាគរបស់ WhatNext Rubber ផលិតកម្មកៅស៊ូធម្មជាតិពិភពលោកក្នុងឆ្នាំ២០២៤ នឹងកើនឡើង ៤,២% គឺដល់ចំនួន១៤,៩៤១លានតោន។ ផ្អែកលើនិន្នាការសេដ្ឋកិច្ច ការផ្លាស់ប្តូរគោលនយោបាយរូបិយវត្ថុរបស់ធនាគារកណ្តាលរបស់ប្រទេសនីមួយៗ ការអភិវឌ្ឍក្នុងវិស័យដឹកជញ្ជូន និងឧស្សាហកម្មស្វ័យប្រវត្តិ ការប្រើប្រាស់កៅស៊ូធម្មជាតិពិភពលោកត្រូវបានគេព្យាករណ៍ថានឹងកើនឡើង៤,១% គឺដល់ចំនួន១៥,៥២៨លានតោន បើធៀបនឹងឆ្នាំ២០២៣ (Tyre Trends, ២០២៣)។
- ២០- ទីផ្សារកៅស៊ូសមាសរបស់ប្រទេសឥណ្ឌារំពឹងថា នឹងកើនឡើងបន្ថែមទៀតនៅប៉ុន្មានឆ្នាំខាងមុខ ដោយសារមានកំណើនផលិតកម្មសំបកកង់និងវិស័យរថយន្ត ហើយចំណូលនៃឧស្សាហកម្មសំបកកង់នឹងកើនឡើងដល់ ៣,៤% នៃផលិតផលក្នុងស្រុក (rubberworld, ២០២៣)។
- ២១- លោក Jom Jacob សហស្ថាបនិកក្រុមហ៊ុនវិភាគ WhatNext Rubber ដែលមានមូលដ្ឋាននៅប្រទេសឥណ្ឌា បានព្យាករណ៍ថាផលិតកម្មកៅស៊ូធម្មជាតិរបស់ប្រទេសចិន នឹងកើនដល់៩១០ ០០០តោន នៅឆ្នាំ២០៣០ ដោយសារផ្ទៃដីកៅស៊ូថ្មីមានសក្តានុពលក្នុងការផ្តល់ជំរកៅស៊ូខ្ពស់និងយូរអង្វែង (ANRPC, ២០២៣)។



២. លទ្ធផលការងារសំខាន់ៗ ក្នុងឆ្នាំ២០២៣

ក្នុងឆ្នាំ២០២៣ អគ្គនាយកដ្ឋានកៅស៊ូបានអនុវត្តការងារចម្បងៗ ក្នុងស្មារតីទទួលខុសត្រូវខ្ពស់និងយ៉ាងសកម្ម ដោយទទួលបានលទ្ធផលដូចខាងក្រោម៖

២.១ ការងាររដ្ឋបាលនិងនីតិកម្ម

២.១.១ ការងាររដ្ឋបាលនិងបុគ្គលិក

២២- យោងតាមអនុក្រឹត្យលេខ១៨៨អនក្រ.បក ចុះថ្ងៃទី១៤ ខែវិច្ឆិកា ឆ្នាំ២០០៨ របស់រាជរដ្ឋាភិបាលកម្ពុជា អគ្គនាយកដ្ឋានកៅស៊ូ មានបេសកកម្មធានាការអភិវឌ្ឍនិងការគ្រប់គ្រងវិស័យកៅស៊ូគ្រប់ផ្នែក ស្របតាមគោលនយោបាយរបស់រាជរដ្ឋាភិបាល សំដៅរួមចំណែកជំរុញសេដ្ឋកិច្ចជាតិ សេដ្ឋកិច្ចគ្រួសារ និងកាត់បន្ថយភាពក្រីក្រ លើកកម្ពស់គុណភាពផលិតផលកៅស៊ូ ដើម្បីធានាដល់ការប្រកួតប្រជែងនៅលើទីផ្សារ តាមរយៈការផ្តល់សេវាស្រាវជ្រាវ និងការផ្ទេរបច្ចេកវិទ្យាប្រកបដោយប្រសិទ្ធភាព ព្រមទាំងការអភិវឌ្ឍ និងការគ្រប់គ្រងខ្សែច្រវាក់ផលិតកម្ម អាជីវកម្មកែច្នៃសំដៅជំរុញពាណិជ្ជកម្មផលិតផលកៅស៊ូ។

២៣- អគ្គនាយកដ្ឋានកៅស៊ូ មានភារកិច្ចជាសេនាធិការឱ្យក្រសួងកសិកម្ម រុក្ខាប្រមាញ់ និងនេសាទ លើការងារជាអាទិ៍៖ រៀបចំនិងអនុវត្តយុទ្ធសាស្ត្រ គោលនយោបាយ ចក្ខុវិស័យ គោលដៅ បេសកកម្ម និងកម្មវិធីអភិវឌ្ឍន៍អនុវិស័យកៅស៊ូនៅកម្ពុជា សម្រាប់រយៈពេលមធ្យមនិងវែង កសាងមូលដ្ឋានគតិយុត្ត លិខិតបទដ្ឋានច្បាប់ ស្តីពីការគ្រប់គ្រងនិងអភិវឌ្ឍកៅស៊ូ ធានារាល់ដំណើរការផ្សេងៗទៀត ដែលមានការពាក់ព័ន្ធដល់អនុវិស័យកៅស៊ូ ទូទាំងប្រទេស ព្រមទាំងភារកិច្ចផ្សេងៗទៀត ដែលថ្នាក់ដឹកនាំក្រសួងប្រគល់ឱ្យ។

២៤- អគ្គនាយកដ្ឋានកៅស៊ូ មានរចនាសម្ព័ន្ធដឹកនាំ រួមមាន៖ ០៥នាយកដ្ឋានជំនាញ និងវិទ្យាស្ថានស្រាវជ្រាវកៅស៊ូ កម្ពុជាចំនួន០១ ជាសេនាធិការ (ឧបសម្ព័ន្ធទី១) និងមានមន្ត្រីរាជការសរុបចំនួន១៦០នាក់ ក្នុងនោះស្រីមានចំនួន៤៧នាក់ ដែលកំពុងបម្រើការងារនៅតាមនាយកដ្ឋាននិងវិទ្យាស្ថានស្រាវជ្រាវកៅស៊ូកម្ពុជា ដែលបែងចែកតាមកម្រិតជំនាញដូចមានក្នុងតារាងខាងក្រោម៖

តារាងទី១៖ ចំនួនមន្ត្រីរាជការតាមកម្រិតជំនាញ

ល.រ	បរិយាយ	កម្រិតសញ្ញាបត្រ					
		បណ្ឌិត	អនុបណ្ឌិត	បរិញ្ញាបត្រ	មធ្យម	ផ្សេងៗ	សរុប
១	ថ្នាក់ដឹកនាំអគ្គនាយកដ្ឋានកៅស៊ូ	១	៤	-	-	-	៥
២	ន.រដ្ឋបាល និងនីតិកម្ម	-	៥	១០	២	១១	២៨
៣	ន.អភិវឌ្ឍន៍កៅស៊ូ	១	៥	១៦	-	៣	២៥
៤	ន.ផែនការ ហិរញ្ញវត្ថុ និងស្ថិតិ	-	៤	១៤	-	៣	២១
៥	ន.កែច្នៃផលិតផលកៅស៊ូ	-	៣	៩	៤	៣	១៩
៦	ន.ទីផ្សារ និងសហប្រតិបត្តិការអន្តរជាតិ	-	១	១០	៣	៥	១៩
៧	វិទ្យាស្ថានស្រាវជ្រាវកៅស៊ូកម្ពុជា	១	១០	២៨	២	២	៤៣
សរុប		៣	៣២	៨៧	១១	២៧	១៦០



២.១.២ ការងារនីតិកម្ម

២៥- ក្នុងឆ្នាំ២០២៣ អគ្គនាយកដ្ឋានកៅស៊ូ៖

- បានរៀបចំផែនការកសាងលិខិតគតិយុត្ត ២០២៣-២០២៧
- បានប្រជុំពិនិត្យឡើងវិញលើប្រកាសលេខ០៤០ ប្រក.កសក. ចុះថ្ងៃទី១៩ ខែមករា ឆ្នាំ២០២១ ស្តីពីនីតិវិធីនៃការស្នើសុំបង្កើតនិងដំណើរការរោងចក្រសិប្បកម្មកែច្នៃកៅស៊ូនិងឈើកៅស៊ូ ដើម្បីត្រៀមពិភាក្សាជាមួយក្រសួងឧស្សាហកម្ម វិទ្យាសាស្ត្រ បច្ចេកវិទ្យា និងនវានុវត្តន៍
- បានរៀបចំសេចក្តីព្រាងប្រកាស ស្តីពីនីតិវិធីនៃការបង្កើតនិងការគ្រប់គ្រងថ្នាលបណ្តុះកូនកៅស៊ូ
- បានរៀបចំសេចក្តីណែនាំ ស្តីពីនីតិវិធីគណនារកភាគកៅស៊ូស្នូត DRC ក្នុងទឹកជ័រកៅស៊ូធម្មជាតិ
- បានប្រជុំពិនិត្យបញ្ហាពាក់ព័ន្ធវិវាទដីធ្លីរវាងប្រជាពលរដ្ឋជាមួយក្រុមហ៊ុនចម្ការកៅស៊ូមេមត់ ខូអិលធីឌី
- បានចុះពិនិត្យនិងវាយតម្លៃសំណើសុំជួយអន្តរាគមន៍ពាក់ព័ន្ធនឹងផ្ទៃដីចំនួន១២ហិកតា ដែលអតីតនិយោជិតរបស់ចម្ការកៅស៊ូពាមជាំងចំនួន៥គ្រួសារ ដែលរំសាយពីការងារ ហើយទាមទារកាន់កាប់ដីរដ្ឋជាកម្មសិទ្ធិស្របច្បាប់ និង១គ្រួសារមិនព្រមចាកចេញទៅរស់នៅកន្លែងតាំងទីលំនៅថ្មី។

២.២ ការងារផែនការនិងហិរញ្ញវត្ថុ

២.២.១ ការងារផែនការ

២៦- ដើម្បីសម្រេចគោលបំណងនិងគោលដៅវិស័យកសិកម្ម ដែលបានកំណត់ក្នុងផែនការយុទ្ធសាស្ត្រអភិវឌ្ឍន៍ជាតិ២០១៩-២០២៣ និងផែនការយុទ្ធសាស្ត្រអភិវឌ្ឍន៍វិស័យកសិកម្ម២០១៩-២០២៣ ពិសេសអនុវិស័យកៅស៊ូ អគ្គនាយកដ្ឋានកៅស៊ូ ដែលជាសេនាធិការរបស់ក្រសួងកសិកម្ម រុក្ខាប្រមាញ់ និងនេសាទ បានអនុវត្តថវិកាក្នុងកម្មវិធីទី០១ ដែលមានអនុកម្មវិធីចំនួន០១ និងចង្កោមសកម្មភាពចំនួន០៥។ សមិទ្ធផលផ្នែកកៅស៊ូដែលសម្រេចបានតាមបណ្តាចង្កោមសកម្មភាពនៃអនុកម្មវិធីនីមួយៗ របស់ថវិកាកម្មវិធីក្នុងឆ្នាំនេះ អាចវាយតម្លៃបានថាមានការរីកចម្រើនគួរជាទីមោទនភាព (តារាងទី២និងឧបសម្ព័ន្ធទី៣)។

តារាងទី២៖ លទ្ធផលនៃការអនុវត្តចង្កោមសកម្មភាពឆ្នាំ២០២៣

ឈ្មោះចង្កោមសកម្មភាព	លទ្ធផល			
	សូចនាករ	ចំណុចដៅ	សម្រេចបាន	ភាគរយ
អនុកម្មវិធី១.៥៖ ការជំរុញការអភិវឌ្ឍកៅស៊ូធម្មជាតិ	១.ផ្ទៃដីកៅស៊ូយកផល (ហិកតា)	៣១៩ ៧០០	៣២០ ១៨៤	១០០,១៥
	២.ផលិតផលកៅស៊ូ (តោន)	៣៩០ ០០០	៣៩១ ៨០០	១០០,៤៦
	៣.ការនាំចេញ (តោន)	៣៨៨ ០០០	៣៦៨ ០៤៨	៩៤,៨៦
ចង្កោមសកម្មភាព១.៥.១៖ ការជំរុញផលិតផលកៅស៊ូ	ទិន្នផលកៅស៊ូកើនឡើង (គ.ក្រ/ហ.ត)	១ ២២០	១ ២២៨	១០០,៦៦
ចង្កោមសកម្មភាព១.៥.២៖ ការកែច្នៃនិងការពង្រឹងគុណភាពកៅស៊ូ	អត្រាគុណភាពកៅស៊ូល្អ (ភាគរយ)	៧៩	៧៩,៣០	១០០,៣៨



ឈ្មោះចង្កោមសកម្មភាព	លទ្ធផល			
	ស្ថិតនាករ	ចំណុចដៅ	សម្រេចបាន	ភាគរយ
ចង្កោមសកម្មភាព១.៥.៣៖ ការពង្រឹងយន្តការទីផ្សារកៅស៊ូ	អត្រាតម្លៃលក់ផលិតផលកៅស៊ូរបស់កសិករ/FOB (ភាគរយ)	៧១	៧១	១០០
ចង្កោមសកម្មភាព១.៥.៤៖ ការរៀបចំការអនុវត្តផែនការ និងការគ្រប់គ្រងថវិកា	អត្រាថវិកាត្រូវបានអនុវត្ត (ភាគរយ)	៩៥	៩២,៨៦	៩៧,៧៥
ចង្កោមសកម្មភាព១.៥.៥៖ ការកសាងក្របខណ្ឌគតិយុត្តនិងអភិវឌ្ឍន៍ធនធានមនុស្ស	១.ចំនួនសេចក្តីព្រាងលិខិតបទដ្ឋានគតិយុត្ត (ច្បាប់)	១	១	១០០
	២.ចំនួនប្រតិបត្តិករកៅស៊ូ (នាក់)	១៥០	១៥០	១០០

២៧- អគ្គនាយកដ្ឋានកៅស៊ូបាន (១) រៀបចំគម្រោងផែនការថវិកាកម្មវិធីឆ្នាំ២០២៤ បានទាន់ពេលវេលា និងទទួលបានការអនុម័តយល់ព្រមពីក្រសួងសេដ្ឋកិច្ចនិងហិរញ្ញវត្ថុ ដែលមានអនុកម្មវិធីចំនួន០១ គាំទ្រដោយចង្កោមសកម្មភាពចំនួន០៥ (ឧបសម្ព័ន្ធទី៤) (២) ចេញលិខិតអនុញ្ញាតបង្កើតស្នាក់ការប្រមូលទិញជ័រកៅស៊ូគ្រួសារចំនួន០៣ទីតាំង និងបានចេញលិខិតអនុញ្ញាតបន្តសុពលភាពចំនួន០១ទីតាំង និង(៣) ចូលរួមសហការជាមួយគណៈប្រតិភូអធិការកិច្ចសវនកម្មផ្ទៃក្នុងរបស់ក្រសួងកសិកម្ម រុក្ខាប្រមាញ់ និងនេសាទ និងគណៈប្រតិភូអធិការកិច្ចរបស់ក្រសួងសេដ្ឋកិច្ចនិងហិរញ្ញវត្ថុ ពិនិត្យការគ្រប់គ្រងរដ្ឋបាល ការគ្រប់គ្រង និងប្រើប្រាស់ថវិការដ្ឋ (ការគ្រប់គ្រងចំណូល ចំណាយថវិការដ្ឋ) ការគ្រប់គ្រងចំណូលមិនមែនសារពើពន្ធ ការគ្រប់គ្រងទ្រព្យសម្បត្តិរដ្ឋ និងកាតព្វកិច្ចត្រូវបង់ចំណូលចូលថវិការដ្ឋ។

២.២.២ ការងារហិរញ្ញវត្ថុ

២៨- ការប្រមូលចំណូលរបស់អគ្គនាយកដ្ឋានកៅស៊ូក្នុងឆ្នាំ២០២៣ អនុវត្តបានមានចំនួន១ ៧១៤ ៧៨២ ៥៤៣ រៀល (៤១៧ ៣១០,០៥ដុល្លារអាមេរិក) មានការកើនឡើងចំនួន២០៣ ៣៨២ ៥៤៣រៀល ស្មើនឹង ១៣,៤៦% បើធៀបនឹងច្បាប់ហិរញ្ញវត្ថុឆ្នាំ២០២៣ មានចំនួន១ ៥១១ ៤០០ ០០០រៀល ក្នុងនោះរួមមាន ការជួលដីទំនេររបស់ក្រុមហ៊ុនអរិនិយោគចម្ការកៅស៊ូទាំង០៧ មានចំនួន១ ១៥៩ ៣៨២ ៤២៦រៀល (២៨៣ ៥៣៩ ដុល្លារអាមេរិក) និងការជួលដីមានអគាររបស់ក្រុមហ៊ុននីហាវណ អាហាវណកៅស៊ូ និងចម្ការកៅស៊ូឡាបានសៀក មានចំនួន៥៥០ ៣៩៥ ៨២០រៀល (១៣៣ ២៨៧,៧៩ដុល្លារអាមេរិក) និងការពិន័យនិងការដាក់ទណ្ឌកម្មពិន័យជាប្រាក់យឺតយ៉ាវក្នុងការទូទាត់ថ្លៃឈ្នួលចម្ការកៅស៊ូស្នួល ឆ្នាំ២០២៣ មានចំនួន១ ៩៩៧ ៧៩៧រៀល (៤៨៣,២៦ដុល្លារអាមេរិក) និងការបង់សំណែសចំណាយបៀវត្សឆ្នាំ២០២២ មានចំនួន៣ ០០៦ ៥០០រៀល។ ការកើនឡើងនេះ ដោយសារ (១)ចម្ការកៅស៊ូឡាបានសៀក មានការកើនឡើងផ្ទៃដីមានដើមកៅស៊ូយកផល និងបានកើនឡើងថ្លៃជ័រកៅស៊ូប្រចាំឆ្នាំ (២)ចម្ការកៅស៊ូស្នួល បានបង់ប្រាក់ពិន័យយឺតយ៉ាវក្នុងការទូទាត់ថ្លៃឈ្នួលឆ្នាំ២០២៣ និង(៣)ប្រាក់បង់សំណែសចំណាយបៀវត្សឆ្នាំ២០២២ (ឧបសម្ព័ន្ធទី២)។



២៩- ការងារដែលបានអនុវត្ត៖

- បានរៀបចំគម្រោងចំណាយថវិកាកម្មវិធីនិងស្នើសុំគោលការណ៍ចំណាយថវិកាជូនយុវបុរសប្រទាន
- បានរៀបចំផែនការលទ្ធកម្មប្រចាំឆ្នាំ និងស្នើសុំគោលការណ៍ធានាចំណាយថវិកាលើការងារលទ្ធកម្មទូទៅ ប្រេងឥន្ធនៈ សម្ភារការិយាល័យ សង្ហារឹម ឧបករណ៍បច្ចេកទេស ជួសជុលរថយន្ត និងជួសជុលអាគារ ធ្វើការដេញថ្លៃ និងធ្វើការប្រគល់-ទទួល
- បានរៀបចំសក្ខីប័ត្របញ្ចប់លើការងារទូទាត់ថវិកាកម្មវិធីទាំង៤ជំហាន និង
- បានរៀបចំការចុះបញ្ជីសារពើភ័ណ្ឌកើន-ថយ ទ្រព្យសម្បត្តិរដ្ឋប្រចាំឆ្នាំ២០២៣។

៣០- ថវិកាអនុម័តឆ្នាំ២០២៣ មានចំនួន៣ ៩៦៨,២០លានរៀល ធៀបនឹង២០២២ មានចំនួន៣ ៥៥៨,២០លានរៀល គឺមានកើនឡើងចំនួន៤១០លានរៀល ស្មើនឹង១១,៥២%។ ជំពូក៦១ សេវាខាងក្រៅ បានកើនឡើងចំនួន១០១,១០លានរៀល ស្មើនឹង១៥,០៣% ជំពូក៦៤ បន្ទុកបុគ្គលិក បានកើនឡើងចំនួន៣០៧,៤០លានរៀល ស្មើនឹង១១,៩៧% ជំពូក៦៥ ឧបត្ថម្ភធននិងជំនួយសង្គម បានកើនឡើងចំនួន៤លានរៀល ស្មើនឹង ៩,៥២%។ ដោយឡែកជំពូក៦៣ ពន្ធនិងអាករ បានថយចុះចំនួន២,៥០លានរៀល ស្មើនឹង៥០% និងជំពូក៦០ ការទិញ គឺមិនមានការប្រែប្រួល (ដ្យាក្រាមទី១)។

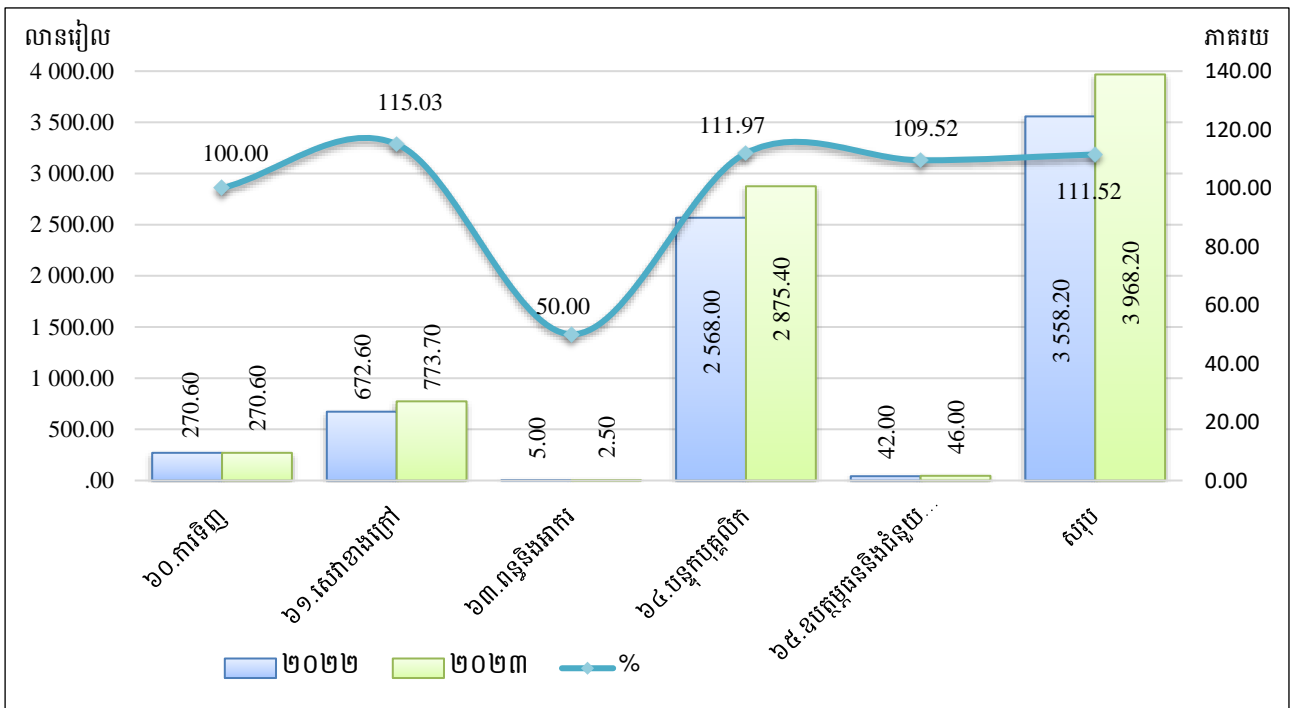

ដ្យាក្រាមទី១៖ ការប្រៀបធៀបថវិកាអនុម័តឆ្នាំ២០២២ និង២០២៣

៣១- នៅក្នុងឆ្នាំ២០២៣ ការអនុវត្តចំណាយថវិកាសម្រេចបាន៣ ៦៨៥,០៤លានរៀល ស្មើនឹង៩២,៨៦% ធៀបទៅនឹងថវិកាអនុម័តដែលមានចំនួន៣ ៩៦៨,២០លានរៀល។ ក្នុងរយៈពេល៥ឆ្នាំ គិតពីឆ្នាំ២០១៩ ដល់ឆ្នាំ២០២៣ ការអនុវត្តចំណាយថវិកា (មិនគិតបញ្ចូលថវិការបស់វិទ្យាស្ថានស្រាវជ្រាវកៅស៊ូកម្ពុជា) គឺមានការប្រែប្រួលឡើងចុះជាបន្តបន្ទាប់។ ដោយចាប់ពីឆ្នាំ២០១៩ ដល់ឆ្នាំ២០២១ ការអនុវត្តថវិកាមានការថយចុះក្នុងកម្រិតអត្រាប្រចាំឆ្នាំ១០,៣៥%។ ការថយចុះនេះ គឺដោយសារការរីករាលដាលនៃជំងឺកូវីត១៩ ដែលធ្វើឱ្យសកម្មភាពសំខាន់ៗមួយចំនួន មិនអាចអនុវត្តបានដោយពេញលេញ។ ដោយឡែកចាប់ពីឆ្នាំ២០២១-២០២៣ ដោយសារការរីករាលដាលនៃជំងឺកូវីត១៩ មានសភាពធ្ងន់ធ្ងរស្រាល ការអនុវត្តចំណាយថវិកាមានការ



កើនឡើងក្នុងកម្រិតអត្រាប្រចាំឆ្នាំ៣,៤១%។ បើធៀបនឹងថវិកាអនុម័ត ក្នុងរយៈពេល៥ឆ្នាំ ការអនុវត្តថវិកាសម្រេចបានពី៨៣,៨៨% ទៅ១០១,៧៨% ធៀបនឹងថវិកាអនុម័ត (ដ្យាក្រាមទី២)។

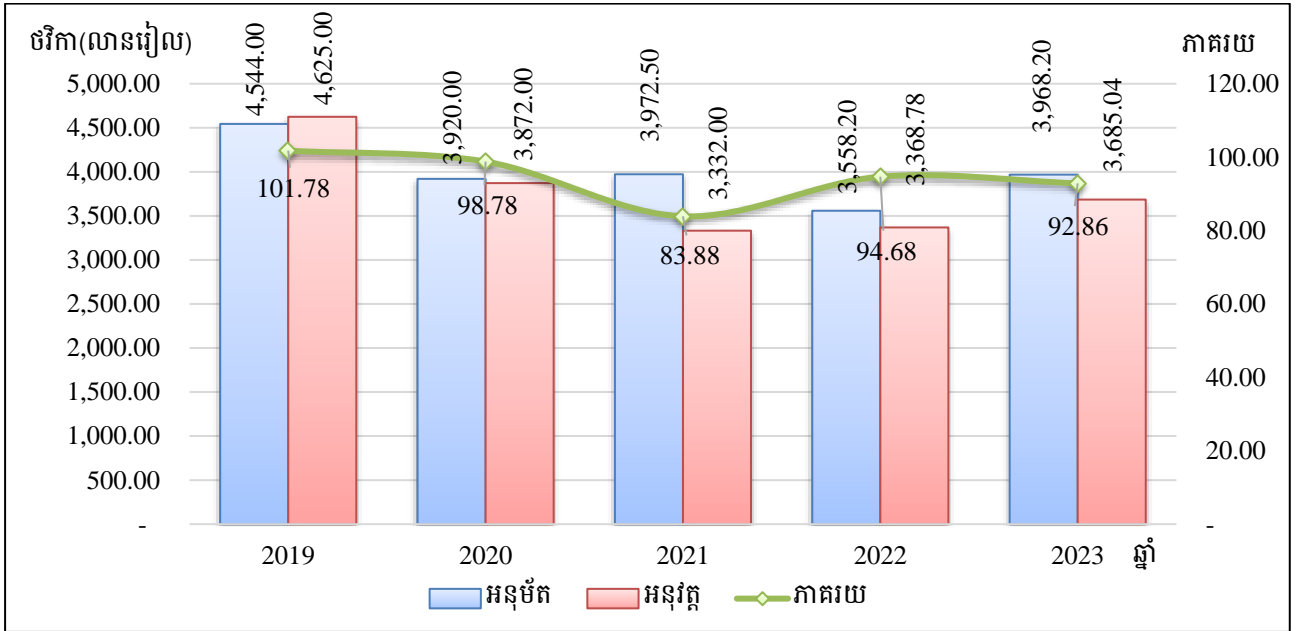

ដ្យាក្រាមទី២៖ ការប្រៀបធៀបថវិកាអនុវត្តនិងថវិកាអនុម័ត ឆ្នាំ២០១៩-២០២៣

២.៣ ការងារអភិវឌ្ឍន៍កៅស៊ូ

២.៣.១ ផ្ទៃដី ផលិតផល និងការសំបេញកៅស៊ូ

៣២- នៅឆ្នាំ២០២៣នេះ ផ្ទៃដីកៅស៊ូកម្ពុជាសរុបមានចំនួន៤០៧ ១៧២ហិកតា បើធៀបទៅនឹងឆ្នាំ២០២២ ដែលមានចំនួន៤០៤ ៥៧៨ហិកតា គឺកើនចំនួន២ ៥៩៤ហិកតា ស្មើនឹង០,៦៤%។ ការកើនឡើងផ្ទៃដីនេះ ភាគច្រើននៅលើផ្ទៃដីចម្ការកៅស៊ូគ្រួសារ ចំណែកផ្ទៃដីក្រុមហ៊ុនសម្បទានដីសេដ្ឋកិច្ចចម្ងាយចុះ ដោយក្រុមហ៊ុនមួយចំនួនបានផ្លាស់ប្តូរមុខដំណាំ ដោយសារលក្ខខណ្ឌដីមិនសមស្របនឹងដំណាំកៅស៊ូ និងដោយសារភ្លើងឆេះនៅរដូវប្រាំង។ ផ្ទៃដីកៅស៊ូទាំងនេះត្រូវបានបែងចែកជា០២ផ្នែកគឺ៖ ក្រុមហ៊ុនកៅស៊ូកសិឧស្សាហកម្ម (ផ្ទៃដីអតីតចម្ការកៅស៊ូរដ្ឋ ផ្ទៃដីវិទ្យាស្ថានស្រាវជ្រាវកៅស៊ូកម្ពុជា និងផ្ទៃដីក្រុមហ៊ុនសម្បទានដីសេដ្ឋកិច្ច) សរុបមានចំនួន២២៦ ៨៤០ហិកតា ស្មើនឹង៥៦% និងកៅស៊ូគ្រួសារមានចំនួន១៨០ ៣៣២ហិកតា ស្មើនឹង៤៤% នៃផ្ទៃដីកៅស៊ូសរុប (តារាងទី៣ ដ្យាក្រាមទី៣ ដ្យាក្រាមទី៤ និងឧបសម្ព័ន្ធទី៥ ទី៦ ទី៧ ទី៨ ទី៩ ទី១០ ទី១១ និងទី១២)។

តារាងទី៣៖ ស្ថិតិផ្ទៃដីកៅស៊ូក្នុងឆ្នាំ២០២៣ (ហិកតា)

ប្រភេទចម្ការកៅស៊ូ	កៅស៊ូយកផល	កៅស៊ូថែទាំ	សរុប	ភាគរយ
១. ចម្ការកៅស៊ូកសិឧស្សាហកម្ម	១៦៤ ១៨៤	៦២ ៦៥៦	២២៦ ៨៤០	៥៦
-អតីតចម្ការកៅស៊ូរដ្ឋនិងវ.ស.ក.ក.	៣៣ ២៦០	១៣ ៤២២	៤៦ ៦៨២	១១
-ចម្ការកៅស៊ូសម្បទានដីសេដ្ឋកិច្ច	១៣០ ៩២៤	៤៩ ២៣៤	១៨០ ១៥៨	៤៤
២. ចម្ការកៅស៊ូគ្រួសារ	១៥៦ ០០០	២៤ ៣៣២	១៨០ ៣៣២	៤៤
សរុប	៣២០ ១៨៤	៨៦ ៩៨៨	៤០៧ ១៧២	១០០

សម្គាល់៖ វ.ស.ក.ក. ៖ វិទ្យាស្ថានស្រាវជ្រាវកៅស៊ូកម្ពុជា

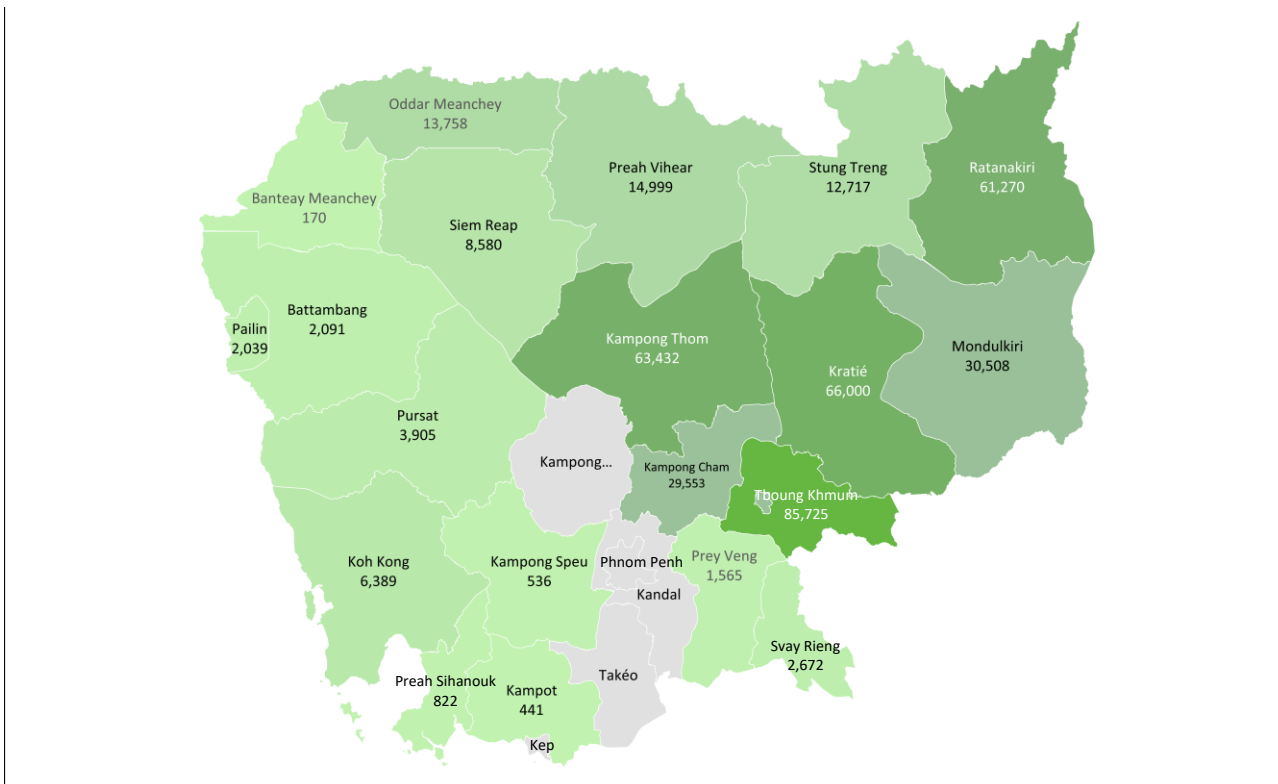

ដ្យាក្រាមទី៣៖ ផ្ទៃដីចម្ការកៅស៊ូតាមបណ្តាខេត្ត (ហិកតា)

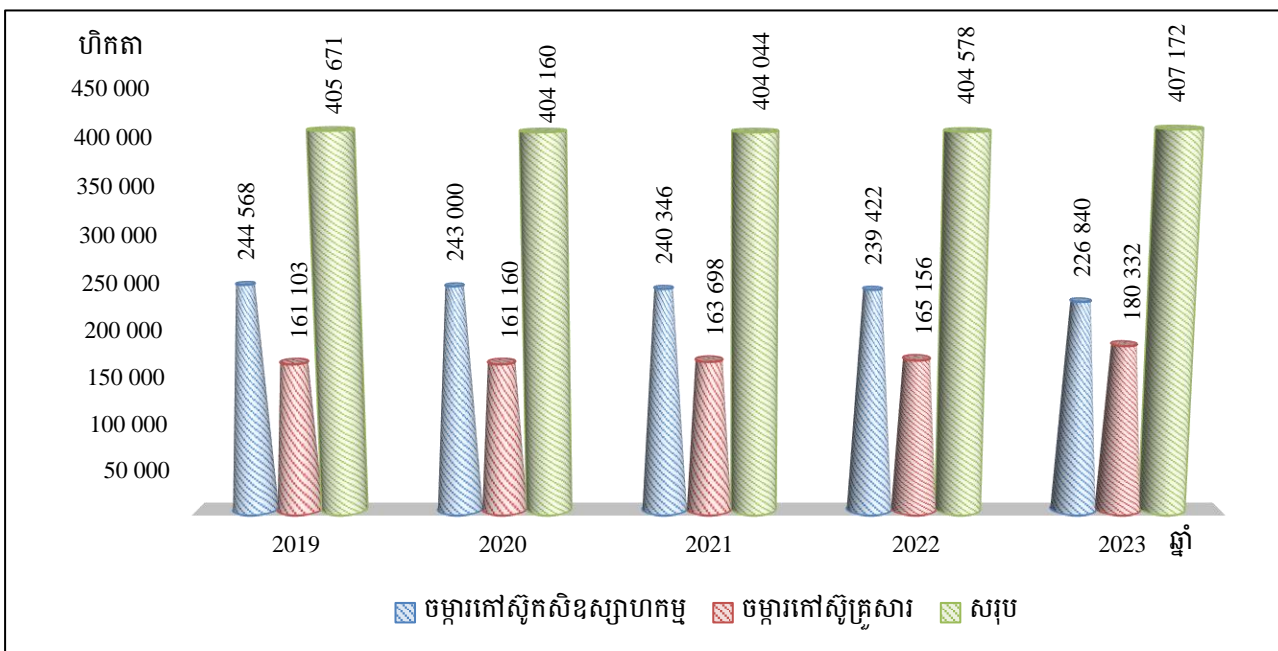

ដ្យាក្រាមទី៤៖ ទំហំប្រភេទផ្ទៃដីកៅស៊ូ ឆ្នាំ២០១៩-២០២៣

៣៣- ឆ្នាំ២០២៣ ផ្ទៃដីកៅស៊ូយកផលអនុវត្តបានចំនួន៣២០ ១៨៤ហិកតា ធៀបនឹងឆ្នាំ២០២២ ដែលមានចំនួន ៣១៥ ៣៣២ហិកតា គឺកើនឡើងចំនួន៤ ៨៥២ហិកតា ស្មើនឹង១,៥% (ដ្យាក្រាមទី៥)។ ទិន្នផលមធ្យមមាន ចំនួន១ ២២៨គ.ក្រ/ហ.ត បើធៀបនឹងឆ្នាំ២០២២ ដែលមានចំនួន១ ២១២គ.ក្រ/ហ.ត គឺកើនឡើងចំនួន១៦ គ.ក្រ/ហ.ត ស្មើនឹង១,៣% ដោយសារផ្ទៃដីកៅស៊ូយកផលកន្លងមកដល់អាយុពេញឱ្យផល (ឧបសម្ព័ន្ធទី១៣ និងទី១៥)។

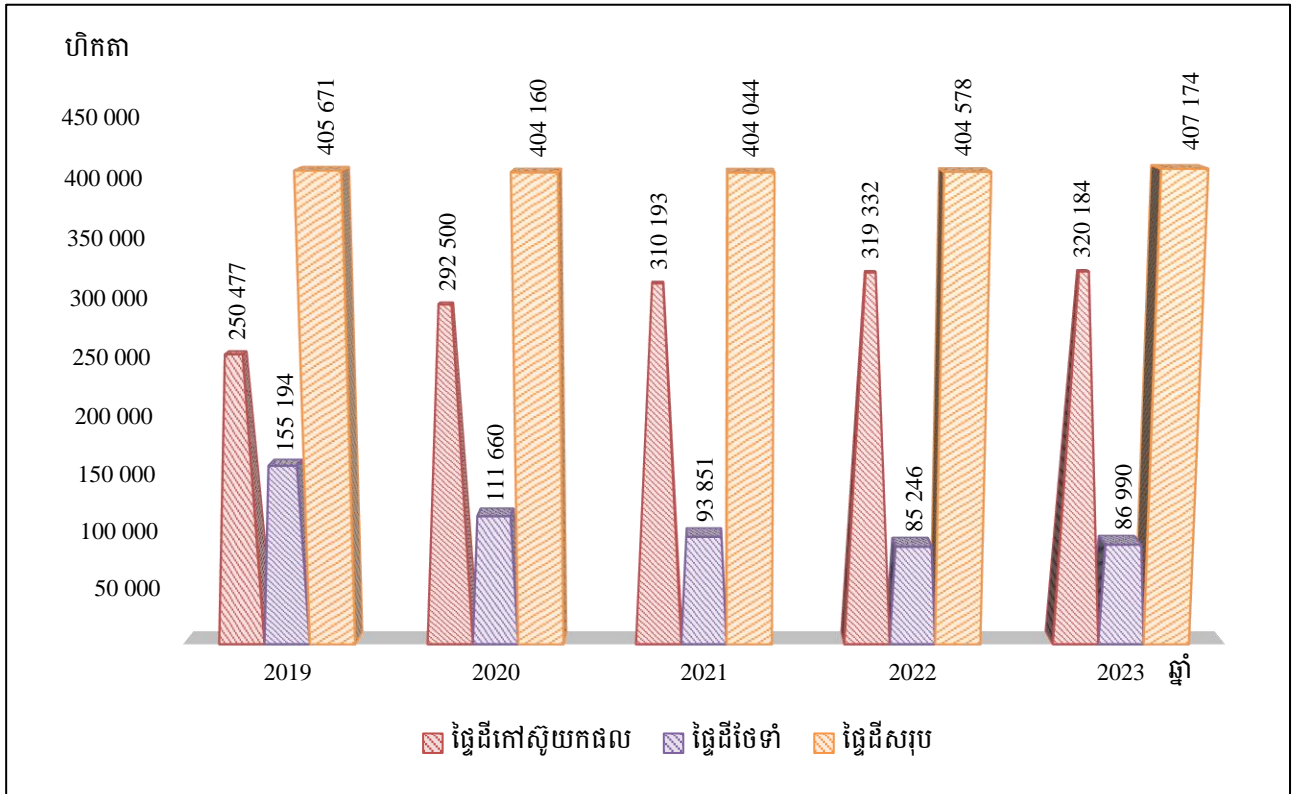

រូបភាពទី៥៖ ផ្ទៃដីកៅស៊ូយកផល ចែទាំ និងសរុប ឆ្នាំ២០១៩-២០២៣

៣៤- ផលិតផលកៅស៊ូក្នុងឆ្នាំ២០២៣ សម្រេចបានចំនួន៣៩១ ៨០០តោន កើនឡើងចំនួន៩ ៨០០តោន ស្មើ ២,៥៦% ធៀបនឹងរយៈពេលដូចគ្នាឆ្នាំ២០២២។ ការនាំចេញកៅស៊ូសម្រេចបានចំនួន៣៦៨ ០៤៨តោន ស្មើ នឹងទឹកប្រាក់ចំនួន៤៩០,៦លានដុល្លារសហរដ្ឋអាមេរិក ធៀបនឹងរយៈពេលដូចគ្នាឆ្នាំ២០២២ ដែលការនាំ ចេញមានចំនួន៣៧២ ៩០០តោន ស្មើនឹងទឹកប្រាក់ចំនួន៥២៧,៧៧៤លានដុល្លារសហរដ្ឋអាមេរិក ឃើញថា បរិមាណនាំចេញថយចុះចំនួន៤ ៨៥២តោន ស្មើនឹង១,៣% និងថយចុះប្រមាណ៧,១៦៦លានដុល្លារសហរដ្ឋ អាមេរិក ស្មើនឹង៧,០៤% (រូបភាពទី៦)។ ក្នុងឆ្នាំ២០២៣នេះ ផ្ទៃកៅស៊ូធម្មជាតិគិតជាមធ្យម១ ៣៣៣ដុល្លារ សហរដ្ឋអាមេរិក/តោន គឺបានថយចុះ៨២ដុល្លារសហរដ្ឋអាមេរិក/តោន ស្មើនឹង៥,៧៩% ធៀបនឹងរយៈពេល ដូចគ្នាក្នុងឆ្នាំ២០២២ ដែលមានផ្ទៃមធ្យម១ ៤១៥ដុល្លារសហរដ្ឋអាមេរិក/តោន (ឧបសម្ព័ន្ធទី១២ ទី១៣ និងទី ១៤)។ កត្តាដែលមានឥទ្ធិពលលើផ្ទៃកៅស៊ូធម្មជាតិ ដោយសារអតុល្យភាពរវាងការផ្គត់ផ្គង់និងតម្រូវការកៅស៊ូ ធម្មជាតិ ការផ្គត់ផ្គង់កៅស៊ូធម្មជាតិបានថយចុះ មកពីបណ្តាប្រទេសផលិតមួយចំនួនជួបវិបត្តិដូចជា៖ ទឹកជំនន់ នៅបណ្តាខេត្តនៃភាគខាងត្បូងប្រទេសថៃ ជំងឺស្លឹកប្រភេទថ្មីបានឆ្លងរីករាលដាលជាសកលនៅប្រទេសថៃ ម៉ាឡេស៊ី ឥណ្ឌូនេស៊ី ស្រីលង្ការ និងឥណ្ឌា។ រួមផ្សំដោយកត្តាមិនមែនមូលដ្ឋានមួយចំនួនទៀតដូចជា៖ ថ្លៃ ប្រេងកើនឡើងយ៉ាងគំហុក ដោយសារវិបត្តិកង្វះធារាសាស្ត្រសម្រាប់ម៉ាស៊ីនផលិតថាមពលអគ្គិសនី ដែល ប្តូរមកប្រើប្រាស់ប្រេងឥន្ធនៈនិងម៉ាស៊ីនជំនួសវិញ ភាពប្រសើរឡើងវិញនូវកិច្ចសហប្រតិបត្តិការ សេដ្ឋកិច្ច- ពាណិជ្ជកម្មរវាងប្រទេសអាមេរិកនិងចិន និងស្របពេលដែលតម្រូវការកៅស៊ូធម្មជាតិពិភពលោកនៅតែមាន កំណើនខ្ពស់។

៣៥- ផលិតផលកៅស៊ូប្រើប្រាស់ក្នុងស្រុក ឆ្នាំ២០២៣ សម្រេចបានចំនួន៣០ ៤៥២តោន ស្មើនឹងទឹកប្រាក់ ៤៥,៦៧៨លានដុល្លារសហរដ្ឋអាមេរិក ផ្ទៃកៅស៊ូធម្មជាតិគិតជាមធ្យម១ ៥០០ដុល្លារសហរដ្ឋអាមេរិក/តោន។

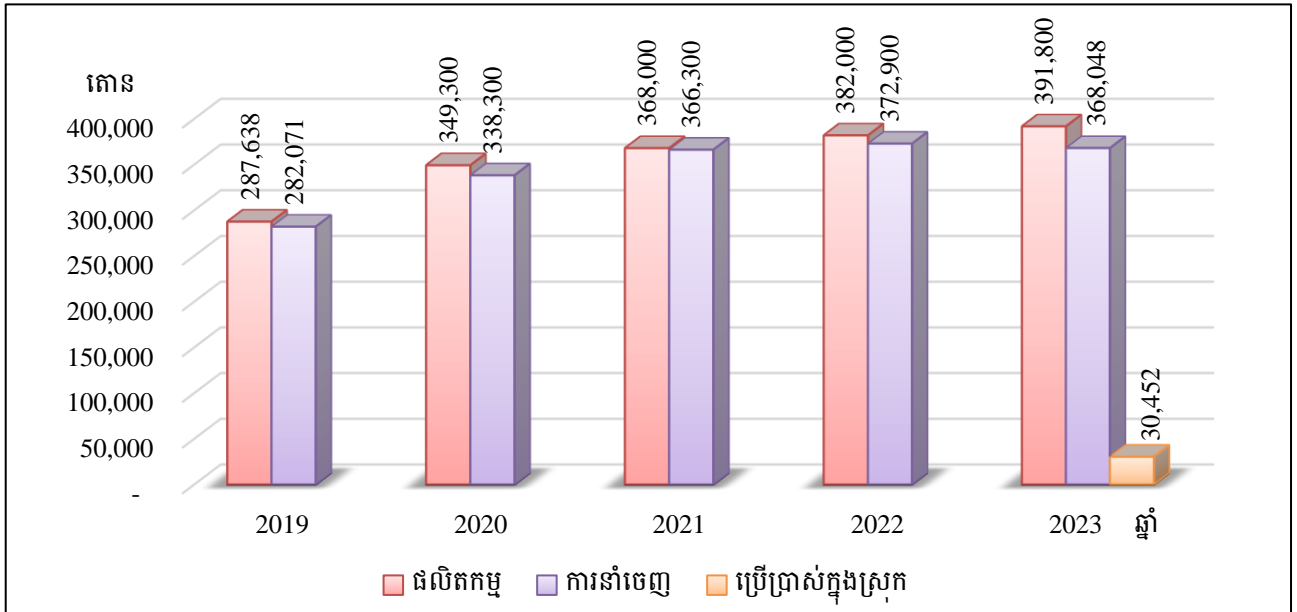

ដ្យាក្រាមទី៦៖ ផលិតផលនិងការនាំចេញកៅស៊ូធម្មជាតិ ឆ្នាំ២០១៩-២០២៣

៣៦- នៅក្នុងឆ្នាំ២០២៣ ការនាំចេញឈើកៅស៊ូពីការកាប់ដើមកៅស៊ូចាស់ៗចំនួន៩ ៤១១ម៉ែត្រគូប ទទួលបានទឹកប្រាក់១ ៥៩១ ៨៧២ដុល្លារអាមេរិក។

២.៣.២ រោងចក្រ សិប្បកម្មកែច្នៃផលិតផលកៅស៊ូ

៣៧- មកដល់ឆ្នាំ២០២៣នេះ រោងចក្រ សិប្បកម្មកែច្នៃកៅស៊ូនិងឈើកៅស៊ូមានចំនួនសរុប១៧៣កន្លែង ធៀបនឹងចំនួនរោងចក្រ សិប្បកម្មកែច្នៃកៅស៊ូនិងឈើកៅស៊ូឆ្នាំ២០២២ មានចំនួន១៧២កន្លែង កើនឡើងចំនួន១កន្លែងស្មើនឹង០,៥៨%។ ក្នុងនោះរោងចក្រកែច្នៃកៅស៊ូធម្មជាតិបញ្ជាក់តាមលក្ខណៈបច្ចេកទេស (TSR: Technically Specified Rubber) ចំនួន៥៣កន្លែង រោងចក្រកែច្នៃទឹកជ័រខាប់ (CL: Concentrated Latex) ចំនួន១កន្លែង សិប្បកម្មកែច្នៃកៅស៊ូសន្លឹកសម្ងាត់ដោយមានផ្សែង (RSS: Ribbed Smoked Sheet) និងសិប្បកម្មកែច្នៃកៅស៊ូសន្លឹកសម្ងាត់ដោយខ្យល់ក្តៅ (ADS: Air-Dried Sheet) មានចំនួន៩៩កន្លែង និងរោងចក្រកែច្នៃឈើកៅស៊ូ (RWF: Rubber Wood Factory) ចំនួន២០កន្លែង (ដ្យាក្រាមទី៧និងឧបសម្ព័ន្ធទី១៥)។

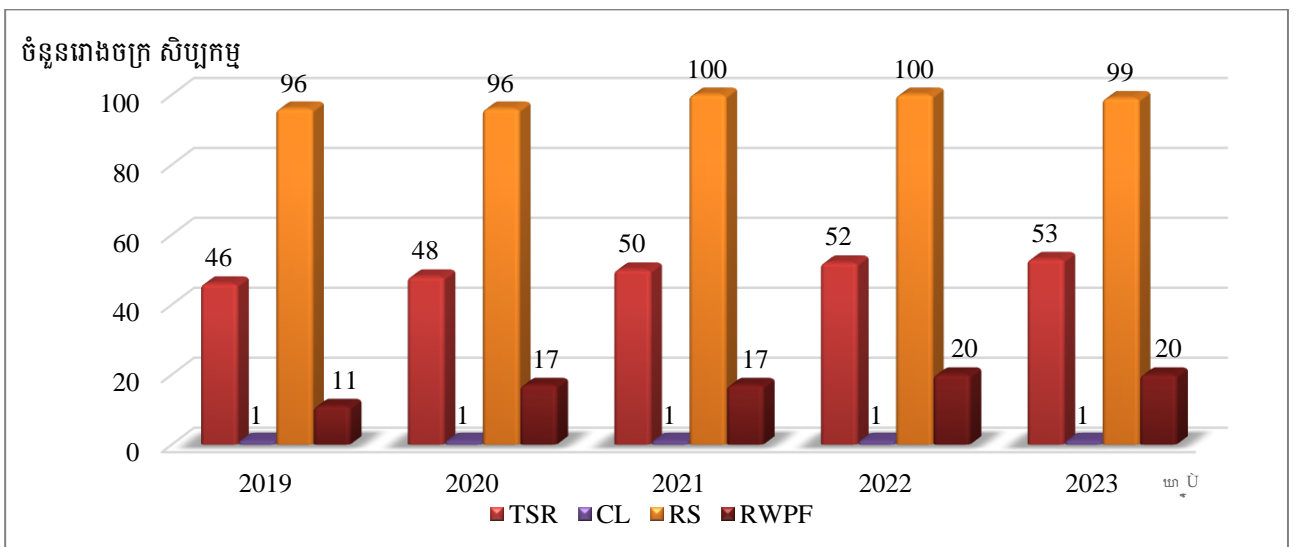

ដ្យាក្រាមទី៧៖ រោងចក្រ សិប្បកម្មកែច្នៃជ័រនិងឈើកៅស៊ូ ២០១៩-២០២៣



៣៨- ក្នុងឆ្នាំ២០២៣នេះ រោងចក្រ សិប្បកម្មកែច្នៃកៅស៊ូនិងឈើកៅស៊ូចំនួន១០៨កន្លែងបានផ្អាកដំណើរការ ក្នុងនោះរោងចក្រកែច្នៃកៅស៊ូធម្មជាតិបញ្ជាក់តាមលក្ខណៈបច្ចេកទេស (TSR: Technically Specified Rubber) ចំនួន១៩កន្លែង រោងចក្រកែច្នៃទឹកជ័រខាប់ (CL: Concentrated Latex) ចំនួន១កន្លែង សិប្បកម្មកែច្នៃកៅស៊ូសន្លឹកសម្ងាត់ដោយមានជ្រុង (RSS: Ribbed Smoked Sheet) និងសិប្បកម្មកែច្នៃកៅស៊ូសន្លឹកសម្ងាត់ដោយខ្យល់ក្តៅ (ADS: Air-Dried Sheet) មានចំនួន៧៧កន្លែង និងរោងចក្រកែច្នៃឈើកៅស៊ូ (RWF: Rubber Wood Factory) ចំនួន១១កន្លែង។ ការផ្អាកដំណើរការនេះ ដោយសារខ្វះវត្ថុធាតុដើម ខ្វះទុនបម្រុង ថ្លៃដើមផលិតខ្ពស់ ផលិតផលមិនបំពេញតម្រូវការទីផ្សារ និងប្រព័ន្ធផលិតកម្មកែច្នៃមិនទាន់ល្អប្រសើរ។

៣៩- អត្រាគុណភាពកៅស៊ូល្អ (CSR L, CSR 5, CSR 10 និងRSS1) ឆ្នាំ២០១៩អនុវត្តបានចំនួន៧៨% ឆ្នាំ២០២០-២០២១ មានចំនួន៧៨,៥% ឆ្នាំ២០២២អនុវត្តបានចំនួន៧៨,៧០% និងឆ្នាំ២០២៣អនុវត្តបានចំនួន៧៩,៣០%(ដ្យាក្រាមទី៨)។

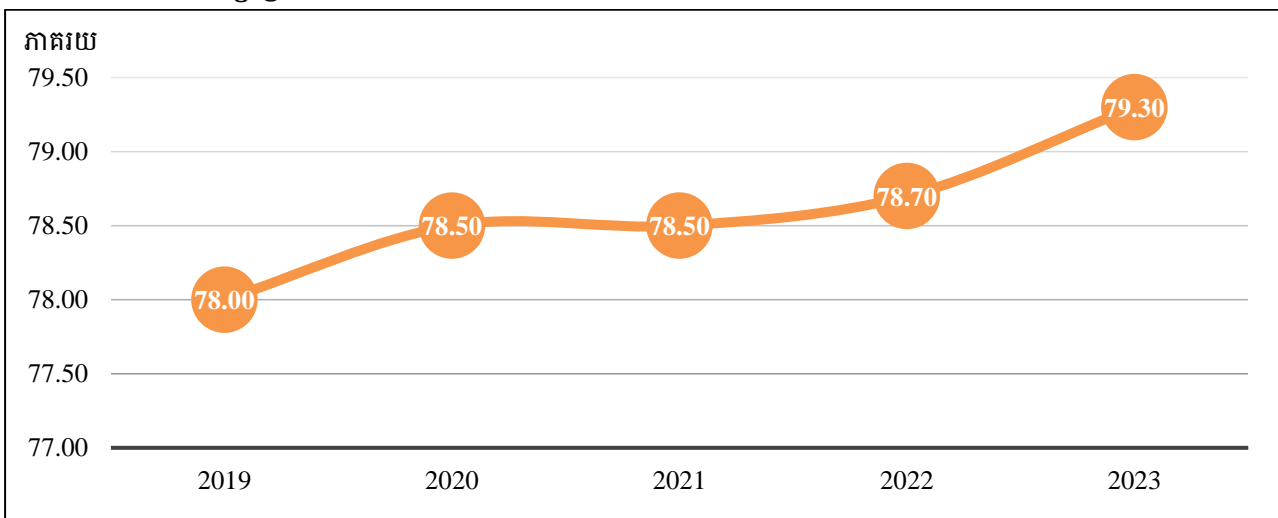

ដ្យាក្រាមទី៨៖ អត្រាគុណភាពកៅស៊ូល្អ (CSR L, CSR 5, CSR 10 និងRSS1) ឆ្នាំ២០១៩-២០២៣

២.៣.៣ កម្លាំងពលកម្មក្នុងអនុវិស័យកៅស៊ូ

៤០- ក្នុងឆ្នាំ២០២៣ អនុវិស័យកៅស៊ូបានប្រើប្រាស់កម្លាំងពលកម្មផ្នែកសំខាន់ៗសរុបចំនួនប្រមាណ១៤៤ ៦៦០ នាក់ ដែលក្នុងនោះមាន៖ កម្លាំងពលកម្មក្នុងផ្នែកយកផលមានចំនួនប្រមាណ១១៣ ៨៤៣នាក់ កម្លាំងពលកម្មក្នុងផ្នែកថែទាំមានចំនួនប្រមាណ១៧ ៣៩៨នាក់ កម្លាំងពលកម្មក្នុងផ្នែកកែច្នៃមានចំនួនប្រមាណ ៥៣០នាក់ និងកម្លាំងពលកម្មក្នុងផ្នែកការងាររដ្ឋបាលមានចំនួន៦ ៨៨៩នាក់ (តារាងទី៤)។

តារាងទី៤៖ ស្ថានភាពនៃការប្រើប្រាស់កម្លាំងពលកម្មក្នុងអនុវិស័យកៅស៊ូ (នាក់)

ប្រភេទកម្លាំងពលកម្ម	ឆ្នាំ				
	២០១៩	២០២០	២០២១	២០២២	២០២៣
យកផល	៨៩ ០៥៨	១០៤ ០០០	១១០ ២៩១	១១២ ១១៨	១១៣ ៨៤៣
ថែទាំ	៣១ ០៣៩	២២ ៣៣២	១៨ ៧៧០	១៧ ៨៤៩	១៧ ៣៩៨
កែច្នៃ	៤ ៧៩៤	៥ ៨២២	៦ ១៣៣	៦ ៣៦៧	៦ ៥៣០
រដ្ឋបាល	៦ ២៤៥	៦ ៦០៨	៦ ៧៦០	៦ ៨៩៨	៦ ៨៨៩
សរុប	១៣១ ១៣៦	១៣៨ ៧៦២	១៤១ ៩៥៤	១៤៣ ២៣២	១៤៤ ៦៦០



២.៤ ការងារបណ្តុះបណ្តាល ផ្សព្វផ្សាយ និងសិក្ខាសាលា

៤១- ការងារសិក្ខាសាលា ផ្សព្វផ្សាយ និងបណ្តុះបណ្តាល

- បានរៀបចំសិក្ខាសាលាស្តីពី “ការវិវត្តកៅស៊ូធម្មជាតិ” ចំនួន២លើក នៅខេត្តកំពង់ចាម ដោយមានមន្ត្រីអគ្គនាយកដ្ឋានកៅស៊ូ មន្ត្រីការិយាល័យកៅស៊ូតាមខេត្ត និងបុគ្គលិកតាមបណ្តាក្រុមហ៊ុនអរិនិយោគនិងក្រុមហ៊ុនសម្បទានដីសេដ្ឋកិច្ច ចូលរួមសរុបចំនួន៥៥នាក់
- បានរៀបចំសិក្ខាសាលាស្តីពី “ការរៀបចំគម្រោងសកម្មភាពថវិកាកម្មវិធី ការតាមដាននិងការវាយតម្លៃលើការចំណាយសកម្មភាពថវិកាកម្មវិធីដោយប្រើឧបករណ៍ Excel ជឿនលឿន” ចំនួន១លើក នៅអគ្គនាយកដ្ឋានកៅស៊ូ ដោយមានមន្ត្រីរាជការនៃអគ្គនាយកដ្ឋានកៅស៊ូ ចូលរួមសរុបចំនួន៤០នាក់
- បានរៀបចំវគ្គបណ្តុះបណ្តាល “សមត្ថភាពជំនាញដល់មន្ត្រីរាជការ” ចំនួន១លើក នៅអគ្គនាយកដ្ឋានកៅស៊ូ ដោយមានមន្ត្រីរាជការនៃអគ្គនាយកដ្ឋានកៅស៊ូ ចូលរួមសរុបចំនួន៣០នាក់
- បានបើកវគ្គផ្សព្វផ្សាយលិខិតបទដ្ឋានគតិយុត្តពាក់ព័ន្ធអនុវិស័យកៅស៊ូ ចំនួន៣លើក នៅខេត្តប៉ៃលិន ខេត្តមណ្ឌលគិរី និងខេត្តរតនគិរី ដោយមានប្រតិបត្តិករកៅស៊ូចូលរួមសរុបចំនួន១២០នាក់
- បានបើកវគ្គបណ្តុះបណ្តាលនិងផ្សព្វផ្សាយទីផ្សារកៅស៊ូដល់កសិករកៅស៊ូគ្រួសារ ចំនួន៣លើក នៅខេត្តស្ទឹងត្រែង ខេត្តកំពង់ធំ និងខេត្តព្រះវិហារ ដោយមានកសិករចូលរួមសរុបចំនួន៨៧នាក់
- បានបើកវគ្គបណ្តុះបណ្តាលបច្ចេកទេសកែច្នៃ ដល់ម្ចាស់រោងចក្រ សិប្បកម្មកែច្នៃជ័រកៅស៊ូនិងឈើកៅស៊ូ ចំនួន១លើក នៅខេត្តកំពង់ចាម ដោយមានអ្នកចូលរួមសរុបចំនួន៣១នាក់
- បានបើកវគ្គបណ្តុះបណ្តាលបច្ចេកទេសកែច្នៃដល់សហគមន៍កៅស៊ូគ្រួសារ ចំនួន៤លើក នៅខេត្តត្បូងឃ្មុំនិងខេត្តកំពង់ធំ ដោយមានអ្នកចូលរួមសរុបចំនួន១៤៥នាក់
- បានបើកវគ្គសិក្ខាសាលាស្តីពី “ការផ្ទេរបច្ចេកវិទ្យាដំណាំកៅស៊ូដល់មន្ត្រីបង្គោល” ចំនួន១លើក នៅខេត្តសៀមរាប ដោយមានមន្ត្រីមកពីការិយាល័យកៅស៊ូចំនួន២១ខេត្តបានចូលរួម រួមមាន៖ ខេត្តស្វាយរៀង ព្រៃវែង ក្រចេះ មណ្ឌលគិរី រតនគិរី ស្ទឹងត្រែង កំពង់ធំ កំពង់ចាម ត្បូងឃ្មុំ បាត់ដំបង បន្ទាយមានជ័យ ឧត្តរមានជ័យ ប៉ៃលិន ពោធិ៍សាត់ កំពង់ឆ្នាំង ព្រះសីហនុ តាកែវ កែប កំពត សៀមរាប និងខេត្តព្រះវិហារ សរុបចំនួន៣៥នាក់
- បានបើកវគ្គបណ្តុះបណ្តាលបច្ចេកទេសដំណាំកៅស៊ូដល់កសិករកៅស៊ូគ្រួសារ ចំនួន២លើក នៅខេត្តបាត់ដំបងនិងខេត្តប៉ៃលិន ដោយមានកសិករចូលរួមសរុបចំនួន១០០នាក់
- បានគាំទ្ររៀបចំការចិញ្ចឹមឃ្មុំក្នុងសហគមន៍កសិកម្មកៅស៊ូគ្រួសារចំនួន២សហគមន៍ នៅខេត្តមណ្ឌលគិរីនិងខេត្តរតនគិរី
- បានពង្រឹងសហគមន៍កសិកម្មកៅស៊ូគ្រួសារបានចំនួន៥សហគមន៍ នៅខេត្តរតនគិរី ខេត្តបាត់ដំបង ខេត្តសៀមរាប ខេត្តត្បូងឃ្មុំ និងខេត្តស្ទឹងត្រែង
- បានចងក្រងសហគមន៍កសិកម្មកៅស៊ូគ្រួសារចំនួន១ នៅខេត្តមណ្ឌលគិរី
- បានតាមដាននិងវាយតម្លៃការអនុវត្តកម្មវិធីវិនិយោគសម្បទានដីសេដ្ឋកិច្ចលើដំណាំកៅស៊ូ ចំនួន៧លើក នៅខេត្តរតនគិរី មណ្ឌលគិរី ក្រចេះ ត្បូងឃ្មុំ កំពង់ធំ និងខេត្តសៀមរាប
- បានចុះតាមដានការអនុវត្តថវិកាកម្មវិធីលើសកម្មភាពចំនួន៧លើក៖ (ក) នាយកដ្ឋានអភិវឌ្ឍន៍កៅស៊ូ ចំនួន៤លើក លើសកម្មភាព (១) ការបណ្តុះបណ្តាលបច្ចេកទេសដំណាំកៅស៊ូដល់កសិករកៅស៊ូគ្រួសារ (២) ពង្រឹងសហគមន៍កសិកម្មកៅស៊ូគ្រួសារ (៣) ចងក្រងសហគមន៍កសិកម្មកៅស៊ូគ្រួសារ និង(៤)គាំទ្ររៀបចំការចិញ្ចឹម



ឃុំក្នុងសហគមន៍កសិកម្មកៅស៊ូគ្រួសារ (ខ) នាយកដ្ឋានកែច្នៃផលិតផលកៅស៊ូចំនួន១លើក លើសកម្មភាព “បណ្តុះបណ្តាលបច្ចេកទេសកែច្នៃផលិតផលសហគមន៍កៅស៊ូ” (គ) នាយកដ្ឋានទីផ្សារនិងសហប្រតិបត្តិការអន្តរជាតិ ចំនួន១ លើសកម្មភាព “ផ្សព្វផ្សាយនិងបណ្តុះបណ្តាលទីផ្សារកៅស៊ូដល់កសិករកៅស៊ូគ្រួសារ” និង (ឃ) នាយកដ្ឋានរដ្ឋបាលនិងនីតិកម្មចំនួន១លើក លើសកម្មភាព “ផ្សព្វផ្សាយលិខិតបទដ្ឋានគតិយុត្តពាក់ព័ន្ធអនុវិស័យ កៅស៊ូ”

- បានបើកវគ្គបណ្តុះបណ្តាលគ្រូបង្គោលស្តីពី “ការអនុវត្តកសិកម្មល្អសម្រាប់ដំណាំកៅស៊ូ” នៅស្ថានីយពិសោធន៍ នៃវិទ្យាស្ថានស្រាវជ្រាវកៅស៊ូកម្ពុជា ដោយមានអ្នកចូលរួមសរុបចំនួន៥៤នាក់
- បានចូលរួមបណ្តុះបណ្តាលនិស្សិតនៅសាកលវិទ្យាល័យភូមិន្ទកសិកម្ម វិទ្យាស្ថានជាតិកសិកម្មព្រែកលៀប និងវិទ្យាស្ថានជាតិកសិកម្មកំពង់ចាម
- បានបោះពុម្ពព្រឹត្តិបត្រកៅស៊ូធម្មជាតិ ចំនួន២ ១៦០ច្បាប់
- ថែទាំប្រព័ន្ធផ្សព្វផ្សាយព័ត៌មានកៅស៊ូតាមអេឡិចត្រូនិច។

៤២- ការចូលរួមវគ្គសិក្ខាសាលានិងបណ្តុះបណ្តាលក្នុងប្រទេស

- បានចូលរួមសិក្ខាសាលាស្តីពី “ការត្រៀមបម្រុងសម្រាប់ការរៀបចំរបាយការណ៍តម្លាភាពពីរឆ្នាំម្តង (BTR)” នៅសណ្ឋាគារកាំប៊ូឌីយ៉ាណា
- បានចូលរួមវគ្គបណ្តុះបណ្តាលស្តីពី “ការគ្រប់គ្រងភូមិសាស្ត្របច្ចេកវិទ្យាឆ្លាតវៃលើវិស័យកសិកម្ម (Intelligent Technology for Geospatial Management on Agriculture for Cambodia)” នៅសណ្ឋាគារសាន់អ៊ែន មូនភ្នំពេញ
- បានចូលរួមវគ្គបណ្តុះបណ្តាលស្តីពី “ការប្រើប្រាស់ទិន្នន័យកសិកម្ម” នៅខេត្តកំពត
- បានចូលរួមវគ្គបណ្តុះបណ្តាលស្តីពី “ការធ្វើសារពើព័ណ្ណឧស្ម័នផ្ទះកញ្ចក់” នៅខេត្តសៀមរាប
- បានចូលរួមកិច្ចប្រជុំពិគ្រោះយោបល់ស្តីពី “ការបង្កើតគំរូ GIS Model សម្រាប់គាំទ្រដល់ការកំណត់និងការ បែងចែកតំបន់គ្រប់គ្រងក្នុងតំបន់ការពារធម្មជាតិ” នៅខេត្តសៀមរាប
- បានចូលរួមសិក្ខាសាលាស្តីពី “ការស្វែងយល់អំពីប្រភេទមុខទំនិញ និងមធ្យោបាយយុត្តាធិការ ដើម្បីកាត់ បន្ថយការកាប់បំផ្លាញព្រៃឈើសម្រាប់តំបន់ទន្លេមេគង្គក្រោម (Exploring Commodity and Jurisdictional Approaches to Decoupling from Deforestation for the Lower Mekong Region)” នៅខេត្តសៀមរាប
- បានចូលរួមវគ្គបណ្តុះបណ្តាលស្តីពី “English for Effective Negotiation” នៅមជ្ឈមណ្ឌលសហប្រតិបត្តិការ កម្ពុជា-សិង្ហបុរី (CSCC)
- បានចូលរួមវគ្គបណ្តុះបណ្តាលស្តីពី “សារៈសំខាន់នៃបច្ចេកវិទ្យាព័ត៌មាន និងសុវត្ថិភាព នៃការប្រើប្រាស់ប្រព័ន្ធ ផ្សព្វផ្សាយ និងបណ្តាញទំនាក់ទំនងសង្គម” នៅខេត្តសៀមរាប
- បានចូលរួមវគ្គបណ្តុះបណ្តាលតម្រង់ទិសដំបូងសម្រាប់សិស្សមន្ត្រីគ្រប់គ្រងរដ្ឋបាល នៅសាលាភូមិន្ទរដ្ឋបាល
- បានចូលរួមវគ្គបណ្តុះបណ្តាលការពង្រឹងសមត្ថភាពលើការងាររដ្ឋបាលនិងបុគ្គលិក នៅខេត្តកែប
- បានចូលរួមវគ្គចូលរួមវគ្គបណ្តុះបណ្តាលមន្ត្រីជំរឿនកសិកម្មនៅរាជធានីខេត្តទាំង២៥ នៅក្រសួងផែនការ
- បានចូលរួមវគ្គចូលរួមវគ្គបណ្តុះបណ្តាលគ្រូបង្គោលស្តីពី “វិធីសាស្ត្រប្រមូលទិន្នន័យអង្កេតកសិកម្មឆ្នាំ២០២៣” នៅក្រសួងផែនការ
- បានចូលរួមវគ្គបណ្តុះបណ្តាលការវាយតម្លៃផលប៉ះពាល់និងការប្រើប្រាស់ទិន្នន័យដើម្បីតាមដាននិងវាយតម្លៃ នៅអាជនីយដ្ឋានទន្លេបាសាក់២



- បានចូលរួមវគ្គបណ្តុះបណ្តាលភាពជាអ្នកដឹកនាំនិងនវានុវត្តន៍ តាមប្រព័ន្ធអនឡាញនិងផ្ទាល់នៅសាលាកូមីន រដ្ឋបាល។

៤៣- ការចូលរួមវគ្គសិក្ខាសាលានិងបណ្តុះបណ្តាលក្រៅប្រទេស

- បានចូលរួមវគ្គបណ្តុះបណ្តាលថ្នាក់បណ្ឌិតវិស្វកម្មកសិកម្ម “Agricultural Engineering” នៅប្រទេសថៃ
- បានចូលរួមវគ្គបណ្តុះបណ្តាលថ្នាក់បរិញ្ញាបត្រជាន់ខ្ពស់ “កសិកម្មនិងអភិវឌ្ឍន៍ជនបទ” នៅប្រទេសជប៉ុន
- បានចូលរួមវគ្គបណ្តុះបណ្តាលថ្នាក់បណ្ឌិត “សេដ្ឋកិច្ចកសិកម្ម” នៅប្រទេសកូរ៉េ
- បានចូលរួមវគ្គបណ្តុះបណ្តាល Tropical Fruit Production and Processing Techniques in developing countries នៅប្រទេសចិន
- បានចូលរួមវគ្គបណ្តុះបណ្តាល PEFC Chain of Custody Initial Training នៅប្រទេសវៀតណាម។

២.៥ ការងារពិសោធន៍និងស្រាវជ្រាវ

៤៤- ក្នុងឆ្នាំ២០២៣នេះ វិទ្យាស្ថានស្រាវជ្រាវកៅស៊ូកម្ពុជា (វ.ស.ក.ក.) បានអនុវត្តនិងបន្តការងារស្រាវជ្រាវ តាមដាន ទិន្នន័យចម្ការពិសោធន៍ទាំងនៅក្នុងស្ថានីយ ទាំងនៅតាមបណ្តាក្រុមហ៊ុនចម្ការកៅស៊ូ សរុបមាន៦២ចម្ការ ពិសោធន៍។ ទន្ទឹមគ្នានឹងការស្រាវជ្រាវ វ.ស.ក.ក. បានរួមចំណែកយ៉ាងធំធេងនៅក្នុងការបណ្តុះបណ្តាលធនធាន មនុស្ស ដោយការផ្ទេរបច្ចេកវិទ្យាដល់ប្រតិបត្តិករកៅស៊ូ ព្រមជាមួយគ្នានោះក៏បានបណ្តុះបណ្តាលនូវធនធាន មនុស្សតាមរយៈការបង្ហាត់បង្រៀននិស្សិតនៅតាមគ្រឹះស្ថានសិក្សា និងការសម្របសម្រួលឱ្យនិស្សិតធ្វើទស្សនកិច្ចសិក្សាចម្ការពិសោធន៍ និងការដឹកនាំសារណាបញ្ចប់ការសិក្សាថ្នាក់បរិញ្ញាបត្ររបស់និស្សិតមកពីគ្រឹះស្ថាន បណ្តុះបណ្តាលមួយចំនួន ដើម្បីបន្តវេនក្នុងការអភិវឌ្ឍដំណាំកៅស៊ូនាអនាគត។

៤៥- ការងារដែលបាននិងកំពុងអនុវត្តលើការស្រាវជ្រាវផ្នែកក្សេត្រសាស្ត្រ៖

- ការងារដាំដុះនិងការពារ៖ បានរៀបចំចម្ការពិសោធន៍ ដើម្បីធ្វើឱ្យប្រសើរឡើងនូវវិធីសាស្ត្រដាំដុះ ការអនុវត្ត កសិកម្ម ការគ្រប់គ្រងជីជាតិដី បង្កើនប្រសិទ្ធភាពនៃចម្ការនិងការប្រើប្រាស់ដី បង្កើតនូវចំណូលបន្ថែម តាម រយៈការធ្វើពិធីកម្មកៅស៊ូជាមួយនិងប្រភេទដំណាំនិងរុក្ខជាតិផ្សេងទៀត។ ក្នុងឆ្នាំ២០២៣ បាន (១)តាមដាន ស្រង់បញ្ចូលនិងវិភាគទិន្នន័យចម្ការពិសោធន៍រួមមាន (ក)អភិវឌ្ឍន៍រុក្ខសម្ភារដាំដុះ (ខ)ការប្រើប្រាស់ដីលើ កៅស៊ូមិនទាន់ផ្តល់ផល និងកៅស៊ូផ្តល់ផល (គ)ការធ្វើពិធីកម្មដំណាំរួមផ្សំនិងរុក្ខជាតិព្រៃនៅចន្លោះកៅស៊ូ (ឃ)ដំណាំគ្របដី ផលិតផលជីវម៉ាស់ និងវិធានការគ្រប់គ្រងដំណាំគ្របដី (ង)សិក្សាទំនាក់ទំនងរវាងការ លូតលាស់និងទិន្នផល លើអាកាសធាតុនិងចង្វាក់ចៀរជ័រ d3 និង d4 (ច)ដងស៊ីតេដាំដុះដើមកៅស៊ូ (ឆ)តទ្ធិពល នៃការស្រាវជ្រាវ លើការលូតលាស់និងទិន្នផលកៅស៊ូ (២)អនុវត្តការងារដាំដុះកូនកៅស៊ូលើផ្ទៃដី ១២,៥ ហិកតា (កូន PB280, សេណូទីប G7 និង Rayan 7-33-97) និង(៣) រៀបចំថ្នាលបណ្តុះកៅស៊ូលើផ្ទៃដី ០,៣៥ហិកតា។
- ការងារស្រាវជ្រាវអំពីការបង្កាត់ពូជ៖ ការអភិវឌ្ឍពូជកៅស៊ូ ការងារដែលបានអនុវត្តនៅក្នុងផ្នែកបង្កាត់ពូជ សំដៅធ្វើសុវឌ្ឍន៍កូនកៅស៊ូ តាមរយៈការនាំចូល ការប្តូរកូនជាមួយនិងបណ្តាប្រទេសជាសមាជិក IRRDB ការបង្កាត់និងធ្វើជម្រើសពូជ ការពង្រឹងគុណភាពរុក្ខសម្ភារជាពិសេសការគ្រប់គ្រងច្បារពូជ ការអភិវឌ្ឍកូន កៅស៊ូកម្ពុជា និងការផ្តល់ជាអនុសាសន៍កូនកៅស៊ូសម្រាប់ការដាំដុះតាមដំណាក់កាល ឆ្លើយតបទៅនឹង លក្ខខណ្ឌក្សេត្របរិស្ថានតាមតំបន់ ក្នុងគោលបំណងបង្កើននូវផលិតភាព បង្កើននូវចំណូលដល់អ្នកដាំដុះ



កៅស៊ូ និងរួមចំណែកដល់ការអភិវឌ្ឍសេដ្ឋកិច្ចជាតិ។ ក្នុងឆ្នាំ២០២៣ បាន (១)តាមដានស្រង់និងបញ្ចូល ទិន្នន័យចំនួន២៣ចម្ការពិសោធន៍ នៅស្ថានីយ៍អនុវត្តនៃ វ.ស.ក.ក ក្រុមហ៊ុនក្រែក ខេមបូឌា ក្រុមហ៊ុនទ្រីភាព បឹងទន្លេមេ្រច និងក្រុមហ៊ុន SOCFIN-KCD (២)ស្រង់ទិន្នន័យអ៊ីដ្រូស (Oidium) ចំនួន១១ចម្ការ ពិសោធន៍ នៅស្ថានីយ៍ពិសោធន៍កូនរបស់ វ.ស.ក.ក (៣)បានបង្កើតចម្ការពិសោធន៍កូនទ្រង់ទ្រាយធំនៅ ស្ថានីយ៍ពិសោធន៍ វ.ស.ក.ក (IR.AA.13) និងក្រុមហ៊ុនចម្ការកៅស៊ូមេមត់ (MM.AA.01) (៤)ដាំកូនកៅស៊ូ កូន G7, Rayan 7-33-97 កូនកៅស៊ូទទួលបានពីវិទ្យាស្ថានស្រាវជ្រាវកៅស៊ូចិន វិទ្យាស្ថានស្រាវជ្រាវកៅស៊ូ ចិន(CATAS-RRI) (៥)ត្រួតពិនិត្យច្បារពូជកៅស៊ូនៅចម្ការកៅស៊ូមេមត់ លើផ្ទៃដី៥,១៥ហិកតា ដែលមាន កូនចំនួន២៧កូន (៦)ផ្តល់កូនកៅស៊ូចំនួន១២ ដល់វិទ្យាស្ថានស្រាវជ្រាវកៅស៊ូវៀតណាម (RRIV) និង១២ កូនដល់វិទ្យាស្ថានស្រាវជ្រាវកៅស៊ូចិន (CATAS-RRI) (៧)ទទួលមែកពូជកៅស៊ូកូន(Rayan 879) ពីវិទ្យាស្ថាន ស្រាវជ្រាវកៅស៊ូចិន (CATAS-RRI) ហើយបំបៅបានចំនួន៣៣ដើម (៨)វាយតម្លៃនិងកំណត់យកកូនកៅស៊ូ G12 និងG19 សម្រាប់បញ្ចេញប្រើប្រាស់នៅកម្ពុជា និង(៩)រៀបចំនិងបោះពុម្ពផ្សព្វផ្សាយនូវអត្ថបទបច្ចេកទេស ស្តីពីអនុសាសន៍កូនកៅស៊ូនៅកម្ពុជាសម្រាប់ឆ្នាំ២០២៣-២០២៥។

- **សកម្មភាពស្រាវជ្រាវលើសរីរសាស្ត្រនិងការយកផលទឹកជ័រ**៖ ការសិក្សាអំពីសរីរសាស្ត្រ និងការប្រមូលផល ទឹកជ័រ គឺសំដៅអនុវត្តនូវវិធីសាស្ត្រប្រមូលផលទឹកជ័រប្រកបដោយប្រសិទ្ធភាព និងអស់ពីសក្តានុពលនៃកូន កៅស៊ូ ព្រមជាមួយនិងការរក្សាបាននូវចីរភាពនៃការប្រមូលផលផងដែរ។ ក្នុងឆ្នាំ២០២៣ បាន (១)តាមដាន ស្រង់ បញ្ចូលទិន្នន័យចម្ការពិសោធន៍នៅក្នុងស្ថានីយ៍ចំនួន១៣ និងក្រៅស្ថានីយ៍ចំនួន១ចម្ការពិសោធន៍ រួមមាន៖ (ក)សក្តានុពលទិន្នផលប្រព័ន្ធចង្វាក់ចៀរ d3 និងd4 (ខ)ប្រព័ន្ធចង្វាក់ចៀររង្វើល d3, d4, d5 និងd6 (គ)ការបើកមុខចៀរលើទំហំដើមខុសគ្នា (២)បង្កើតចម្ការពិសោធន៍អំពីប្រព័ន្ធចង្វាក់ចៀររង្វើល d3, d4, d5 & d6 នៅក្រុមហ៊ុនចម្ការកៅស៊ូមេមត់ ខេត្តក្រចេះ និង d4, d6, d8 និងd10 នៅចម្ការកៅស៊ូ Coviphama ខេត្តមណ្ឌលគិរី និង(៣)យកសំណាកនិងវិភាគសរីរៈទឹកជ័រពីចម្ការកៅស៊ូតាមបណ្តាក្រុមហ៊ុននានានិងស្ថានីយ៍ ពិសោធន៍(ជប) បានចំនួន១ ៤២៨សំណាក។
- **សកម្មភាពស្ថានីយ៍អនុវត្តន៍**៖ ត្រួតពិនិត្យការចាត់ចែងកម្លាំងប្រមូលផលជ័រ រៀបចំបែងចែករានចៀរជ័រ សម្រាប់កម្មករ ថែទាំកៅស៊ូកំពុងផ្តល់ផល អនុវត្តការកែច្នៃកៅស៊ូសន្លឹក និងជួសជុលថែទាំឧបករណ៍កែច្នៃ កៅស៊ូសន្លឹកនៅក្នុងរោងចក្រ ត្រួតពិនិត្យមធ្យោបាយដឹកជញ្ជូនជ័រ គ្រឿងចក្របម្រើឱ្យការងារកសិកម្ម ម៉ាស៊ីន ទឹកស្រោចស្រពកូនកៅស៊ូ ការថែទាំបណ្តាញទឹក បណ្តាញភ្លើង អគារស្នាក់នៅរបស់មន្ត្រីរាជការ កម្មករ និយោជិត និងអគារ កន្លែងធ្វើការ ផ្គត់ផ្គង់ប្រេងឥន្ធនៈដល់ផ្នែកគ្រឿងចក្ររថយន្តដឹកជញ្ជូន និងអង្គរ ទឹក ភ្លើង ជូនមន្ត្រីរាជការ បុគ្គលិក កម្មករ ទទួលភ្ញៀវមកទស្សនកិច្ចសិក្សាស្វែងយល់ការងារពិសោធន៍ស្រាវជ្រាវ ការពារ សម្អាតកន្លែងស្នាក់នៅរបស់មន្ត្រីរាជការ បុគ្គលិកកម្មករនៅក្នុងស្ថានីយ៍។
- **ការងារផ្នែកមន្ទីរពិសោធន៍ជាតិយថាប្រភេទ**៖ អនុវត្តការងារមន្ទីរពិសោធន៍ជាតិយថាប្រភេទតាមប្រព័ន្ធ គ្រប់ គ្រងគុណភាព ISO/IEC 17025: 2017 បានធ្វើតេស្តកៅស៊ូសន្លឹក (RSS) របស់ វ.ស.ក.ក. សរុបចំនួន៨០ សំណាក ដើម្បីពិនិត្យគុណភាព នៃការកែច្នៃតាមស្តង់ដារ CSR បានធ្វើតេស្តកៅស៊ូដុំCSR, TSR ចំនួន៧៦ សំណាក ដើម្បីពិនិត្យគុណភាពនៃការកែច្នៃតាមស្តង់ដារកៅស៊ូCSR សម្រាប់រោងចក្រ និងមន្ទីរពិសោធន៍ ដែលបានស្នើសុំបន្តសុពលភាពបញ្ជីកា និងចុះបញ្ជីកាថ្មី មុននឹងផ្តល់វិញ្ញាបនត្រជូនដល់រោងចក្រ និងមន្ទីរ ពិសោធន៍ បានចូលរួមធ្វើតេស្តប្រៀបធៀបអន្តរមន្ទីរពិសោធន៍ អន្តរជាតិក្នុងក្របខ័ណ្ឌសមាគមកៅស៊ូអន្តរ



ជាតិ (IRA) ចំនួន២លើក (ទី១២៨និងទី១២៩) បានធ្វើតេស្តប្រៀបធៀប ក្នុងស្រុកជាមួយមន្ទីរសោធន៍មូលដ្ឋាន លើកទី៦៤និង៦៥ ដែលមានចំនួន១២មន្ទីរពិសោធន៍មូលដ្ឋាន និងបានបានចុះបញ្ជីការពារចក្រកែច្នៃកៅស៊ូនិងសិទ្ធិប្រើប្រាស់ស្លាកសញ្ញាយថាប្រភេទកៅស៊ូកម្ពុជា(CSR) ចំនួន១៣ និងមន្ទីរពិសោធន៍ចំនួន៦។

២.៦ ការងារសហប្រតិបត្តិការអន្តរជាតិ

២.៦.១ សមាគមបណ្តាប្រទេសផលិតកៅស៊ូធម្មជាតិ

(Association of Natural Rubber Producing Countries: ANRPC)

៤៦- កម្ពុជាបានចូលជាសមាជិកពេញសិទ្ធិនៃសមាគមបណ្តាប្រទេសផលិតកៅស៊ូធម្មជាតិ (ANRPC) នាថ្ងៃទី០៩ ខែកញ្ញា ឆ្នាំ២០០៩។ សមាគមបណ្តាប្រទេសផលិតកៅស៊ូធម្មជាតិ គឺជាអង្គការអន្តររដ្ឋាភិបាលដែលបានបង្កើតឡើងកាលពីឆ្នាំ១៩៧០។ សមាជិកភាពរបស់សមាគមត្រូវបានបើកទូលាយចំពោះរដ្ឋាភិបាលនៃបណ្តាប្រទេសផលិតកៅស៊ូធម្មជាតិ។ រហូតមកដល់ឆ្នាំ២០២៣ សមាគមនេះមានប្រទេសជាសមាជិកចំនួន ១៣ ប្រទេសរួមមាន៖ បង់ក្លាដេស កម្ពុជា ចិន ឥណ្ឌា ឥណ្ឌូនេស៊ី ម៉ាឡេស៊ី មីយ៉ាន់ម៉ា ប៉ាពួញូហ្គីណេ ភីលីពីន សិង្ហបុរី ស្រីលង្កា ថៃ និងវៀតណាម។ **ទស្សនៈវិស័យ** របស់សមាគម គឺធ្វើឱ្យឧស្សាហកម្មកៅស៊ូធម្មជាតិ មានចីរភាពប្រកបដោយលក្ខណៈសេដ្ឋកិច្ច សង្គម និងបរិស្ថាន។ **បេសកកម្ម** គឺកែលម្អជាបន្តបន្ទាប់នូវផលិតភាពនៃកៅស៊ូគ្រួសារ កាត់បន្ថយចំណាយ បង្កើនតម្លៃបន្ថែមផ្នែកលំហូរខាងក្រោម រកប្រភពប្រាក់ចំណូលបន្ថែមប្រើប្រាស់លទ្ធភាព និងបទពិសោធន៍សម្រាប់ជួយបរិស្ថាននិងបង្កើនសុខុមាលភាពរបស់កសិករកៅស៊ូគ្រួសារ។

តារាងទី៥៖ កម្មវិធីសន្និសីទ កិច្ចប្រជុំ និងសន្និបាតរបស់សមាគម ANRPC ក្នុងឆ្នាំ២០២៣

ល.រ	ព្រឹត្តិការណ៍	កាលបរិច្ឆេទ
១	សន្និសីទកៅស៊ូប្រចាំឆ្នាំលើកទី១៣	០៩ តុលា ឆ្នាំ២០២៣
២	កិច្ចប្រជុំលើកទី៦ រវាងផ្នែករដ្ឋនៃសមាគមនិងផ្នែកឯកជន	១០ តុលា ឆ្នាំ២០២៣
៣	កិច្ចប្រជុំលើកទី១៦ របស់គណៈកម្មាធិការព័ត៌មាននិងស្ថិតិ	១១ តុលា ឆ្នាំ២០២៣
៤	កិច្ចប្រជុំលើកទី៤៥ របស់គណៈកម្មាធិការប្រតិបត្តិ	១៣ តុលា ឆ្នាំ២០២៣

២.៦.២ ក្រុមប្រឹក្សាស្រាវជ្រាវនិងអភិវឌ្ឍន៍កៅស៊ូអន្តរជាតិ

(International Rubber Research And Development Board: IRRDB)

៤៧- ឆ្នាំ២០២៣នេះ វិទ្យាស្ថានស្រាវជ្រាវកៅស៊ូកម្ពុជា បានចូលរួម (១) សន្និសីទកៅស៊ូអន្តរជាតិរបស់ក្រុមប្រឹក្សាស្រាវជ្រាវនិងអភិវឌ្ឍន៍កៅស៊ូអន្តរជាតិឆ្នាំ២០២៣ (២) កិច្ចប្រជុំគណៈកម្មការគ្រប់គ្រង និង(៣) កិច្ចប្រជុំគណៈកម្មការហិរញ្ញវត្ថុ។

២.៦.៣ កិច្ចសហប្រតិបត្តិការជាមួយសាធារណរដ្ឋប្រជាមានិតចិន

៤៨- ក្នុងក្របខណ្ឌកិច្ចសហប្រតិបត្តិការគ្រប់ជ្រុងជ្រោយជាមួយនឹងសាធារណរដ្ឋប្រជាមានិតចិន គឺក្រសួងកសិកម្ម រុក្ខាប្រមាញ់ និងនេសាទ មានអនុស្សរណៈយោគយល់គ្នាជាមួយភាគីចិន ដែលបានចុះហត្ថលេខានាថ្ងៃទី១៥



ខែតុលា ឆ្នាំ២០១៥ កន្លងមកនិងនៅមានសុពលភាពរហូតដល់បច្ចុប្បន្ន។ នៅក្នុងឆ្នាំ២០២៤ បាន៖ (១)បញ្ជូន មន្ត្រីជំនាញចំនួន០៤រូប ទៅចូលរួមសិក្ខាសាលាស្តីពី “Natural Rubber Production and Management” ដែលប្រព្រឹត្តនៅទីក្រុងហាយគុគ ខេត្តហាយណាន ប្រទេសចិន និង(២) វិទ្យាស្ថានស្រាវជ្រាវកៅស៊ូចិន (CATAS-RRI) បានផ្តល់មែកពូជកៅស៊ូកូន Reyan 879 ដល់វិទ្យាស្ថានស្រាវជ្រាវកៅស៊ូកម្ពុជា។

២.៦.៤ មជ្ឈមណ្ឌលសហប្រតិបត្តិការអន្តរជាតិស្រាវជ្រាវកសិកម្ម សម្រាប់ការអភិវឌ្ឍ
(Centre De Coopération Internationale En Recherche Agronomique Pour Le Développement :CIRAD)

៤៩- បានចុះហត្ថលេខាលើអនុស្សរណៈនៃការយោគយល់គ្នាទូទៅ (GMOU) កាលពីថ្ងៃទី១៤ ខែមិថុនា ឆ្នាំ ២០១៩ ក្នុងគោលបំណងដើម្បីបង្កើនកិច្ចសហប្រតិបត្តិការរយៈពេលវែង រវាងភាគីទាំងពីរក្នុងការស្រាវជ្រាវនិង អភិវឌ្ឍកសិកម្មកៅស៊ូដោយផ្តោតលើ (១)សេដ្ឋកិច្ចសង្គម (២)ការអនុវត្តកសិកម្ម (៣)បច្ចេកវិទ្យាគុណភាព កៅស៊ូ (៤)ការប្រើប្រាស់និងវាយតម្លៃគុណភាពដីនិងដី (៥)ការធ្វើផែនទីនិងកំណត់តំបន់ដាំដុះ (៦)ជីវបច្ចេកវិទ្យា (Bio-Technology) (៧)បរិស្ថាននិងការប្រែប្រួលអាកាសធាតុ (៨)ការកសាងធនធានមនុស្ស (៩)ទស្សនៈកិច្ច សិក្សា និង(១០) ការផ្លាស់ប្តូរកម្មវិធីសិក្សាសម្រាប់មន្ត្រីជំនាញ នៃអង្គការទាំងពីរ។

៥០- នៅក្នុងឆ្នាំ២០២៣ (១)បានចូលរួមកិច្ចប្រជុំ Kick-off Meeting, Steering Committee Meeting and Board Meeting នៃគម្រោង FORSEA នៅទីក្រុងបាងកក ប្រទេសថៃ (២)បានចូលរួមវគ្គបណ្តុះបណ្តាលស្តីពី Practice of anticipant in FORSEA project (៣)បានចូលរួមប្រជុំជ្រើសរើសសំណាកនិងកែសម្រួលបញ្ជី សំណួរសម្រាប់សម្ភារអំពីកម្លាំងពលកម្មក្នុងអនុវិស័យកៅស៊ូ (៤)ចុះសាកល្បងបញ្ជីសំណួរជាមួយកសិករកៅស៊ូ គ្រួសារ សហគមន៍កសិកម្មកៅស៊ូគ្រួសារ ក្រុមហ៊ុនកសិឧស្សាហកម្មនិងវិស័យសាធារណៈ (៥)បានបញ្ជូនមន្ត្រី ១រូប ទៅសិក្សាថ្នាក់បរិញ្ញាបត្រជាន់ខ្ពស់ នៅសាកលវិទ្យាល័យភូមិន្ទកសិកម្ម និង(៦)ពិសោធន៍ស្រាវជ្រាវលើ គុណភាពជ័រកៅស៊ូដែលអនុវត្តប្រព័ន្ធផ្សេងៗខុសគ្នា d4 d5 និងd6។

២.៦.៥ ទីភ្នាក់ងារបារាំងសម្រាប់ការអភិវឌ្ឍន៍
(Agence Française De Développement: AFD)

៥១- ឆ្នាំ២០២៣ អគ្គនាយកដ្ឋានកៅស៊ូបានចូលរួមប្រជុំពិភាក្សាការងារជាមួយលោកស្រី Sandrine BOUCHER នាយិកាទីភ្នាក់ងារបារាំងសម្រាប់ការអភិវឌ្ឍប្រចាំនៅកម្ពុជា ដើម្បីពិនិត្យវឌ្ឍនភាពនៃការអនុវត្តគម្រោង FORSEA ។

២.៦.៦ អង្គការមូលនិធិសកលសម្រាប់ធម្មជាតិ (World Wide Fund for Nature: WWF)
ប្រចាំព្រះរាជាណាចក្រកម្ពុជា

៥២- នៅថ្ងៃទី១២ ខែមករា ឆ្នាំ២០២១ បានចុះហត្ថលេខាលើអនុស្សរណៈនៃការយោគយល់គ្នាស្តីពីកិច្ចសហការ លើការគាំទ្រនិងការអភិវឌ្ឍអនុវិស័យកៅស៊ូធម្មជាតិប្រកបដោយនិរន្តរភាព នៅតំបន់ខ្ពង់រាបភាគខាងកើត (ខេត្តមណ្ឌលគិរី)។ អនុស្សរណៈនៃការយោគយល់គ្នានេះមានគោលបំណង (១)ចូលរួមកសាងនិងបញ្ជ្រាប គោលការណ៍អភិវឌ្ឍន៍កៅស៊ូធម្មជាតិប្រកបដោយចីរភាពដល់អ្នកពាក់ព័ន្ធ ស្របតាមផែនការយុទ្ធសាស្ត្រ អភិវឌ្ឍន៍កៅស៊ូ (២)ចូលរួមរៀបចំនិងពង្រឹងដំណើរការយន្តការភាពជាដៃគូពហុភាគីនៅក្នុងខេត្តមណ្ឌលគិរី (៣)ចូលរួមពង្រឹងដំណើរការសហគមន៍កសិកម្មកៅស៊ូគ្រួសារ (៤)ចូលរួមបង្កើតនិងពង្រឹងសេវាកម្មផ្សព្វផ្សាយ



លើបច្ចេកទេសដំណាំកៅស៊ូប្រកបដោយចីរភាពឱ្យបានកាន់តែទូលំទូលាយនិងមានប្រសិទ្ធភាព (៥)ចូលរួមរៀបចំចម្ការបង្ហាញបច្ចេកទេសដំណាំកៅស៊ូនិងពិធីកម្មកសិកម្ម ដើម្បីធ្វើជាកន្លែងអនុវត្តនិងផ្សព្វផ្សាយបច្ចេកទេសដល់អ្នកដាំកៅស៊ូ (៦)រៀបចំបង្កើតកិច្ចប្រជុំដើម្បីចែករំលែកមេរៀនបទពិសោធន៍និងលទ្ធផលនៃកិច្ចសហប្រតិបត្តិការ (៧)ចូលរួមសិក្សាលក្ខណៈសម្បត្តិ (Profile) និងការកំណត់ទីតាំងចម្ការកៅស៊ូគ្រួសារបង្កើត Mapping និង (៨)ចូលរួមពិភាក្សាជាមួយគ្នាលើគំនិតផ្តួចផ្តើម និងការរៀបចំគម្រោងថ្មីៗ។ នៅក្នុងឆ្នាំ២០២៣ អគ្គនាយកដ្ឋានកៅស៊ូបានសហការអនុវត្តដោយទទួលបានលទ្ធផលដូចខាងក្រោម៖

- បានចុះពង្រឹងនិងចងក្រងសហគមន៍កសិកម្មកៅស៊ូគ្រួសារ ខេត្តមណ្ឌលគិរី
- បានរៀបចំចម្ការបង្ហាញអំពីការអនុវត្តកសិកម្មល្អលើការយកផលទឹកជ័រ និងចម្ការបង្ហាញអំពីការកែលម្អបច្ចេកទេសលើការប្រមូលផលទឹកជ័ររបស់កៅស៊ូគ្រួសារ នៅស្រុកកែវសីមា ខេត្តមណ្ឌលគិរី
- បានបញ្ចប់ការផលិតនិងផ្សព្វផ្សាយវីដេអូបច្ចេកទេសខ្លីៗស្តីពី “ការអនុវត្តកសិកម្មល្អលើការយកផលទឹកជ័រ”
- បានបណ្តុះបណ្តាលបច្ចេកទេសការអនុវត្តកសិកម្មល្អលើការយកផលទឹកជ័រ ដល់ជនបង្គោលនិងកសិករកៅស៊ូគ្រួសារ
- បានចូលរួមប្រជុំរៀបចំវេទិកាភាពជាដៃគូពហុភាគី
- បានប្រជុំពិភាក្សាជ្រើសរើសទីប្រឹក្សាឯករាជ្យ ដើម្បីរៀបចំគោលការណ៍និរន្តរភាពកៅស៊ូធម្មជាតិនៅកម្ពុជា
- បានរៀបចំសិក្ខាសាលាពិគ្រោះយោបល់លើការរៀបចំគោលការណ៍និរន្តរភាពកៅស៊ូធម្មជាតិនៅកម្ពុជា
- បានរៀបបញ្ចប់របាយការណ៍គោលការណ៍និរន្តរភាពកៅស៊ូធម្មជាតិនៅកម្ពុជា។

២.៦.៧ អង្គការ OXFAM កម្ពុជា

៥៣- បានសហការជ្រើសរើសទីប្រឹក្សាឯករាជ្យ ដើម្បីសិក្សារៀបចំគោលការណ៍និរន្តរភាពកៅស៊ូធម្មជាតិនិងរៀបចំសិក្ខាសាលាពិគ្រោះយោបល់លើលទ្ធផលនៃការរៀបចំគោលការណ៍និរន្តរភាពកៅស៊ូធម្មជាតិនៅកម្ពុជា និងបានរៀបចំកម្មវិធីវេទិកាពិភាក្សារវាងអ្នកផ្គត់ផ្គង់និងអ្នកប្រើប្រាស់កៅស៊ូធម្មជាតិនៅខេត្តស្វាយរៀង ដោយមានការគាំទ្រផ្នែកហិរញ្ញប្បទានពីអង្គការ OXFAM អង្គការ WWF និងអង្គការ NGO FORUM ផងដែរ។

២.៦.៨ អង្គការ NGO FORUM

- ៥៤- បានសហការអនុវត្តការងារដូចខាងក្រោម៖
- ពង្រឹងសមត្ថភាពរបស់សហគមន៍កសិកម្មកៅស៊ូគ្រួសារខេត្តស្ទឹងត្រែងនិងរតនគិរី
 - បណ្តុះបណ្តាលបច្ចេកទេសការអនុវត្តកសិកម្មល្អលើការយកផលទឹកជ័រ ដល់សមាជិកសហគមន៍កសិកម្មកៅស៊ូគ្រួសារអូរយ៉ាដាវល្យសាន
 - រៀបចំឱ្យសហគមន៍កសិកម្មកៅស៊ូគ្រួសារអូរយ៉ាដាវល្យសាន ទៅទស្សនកិច្ចនៅសហគមន៍កសិកម្មសំបូរមានជ័យនិងវិទ្យាស្ថានស្រាវជ្រាវកៅស៊ូកម្ពុជា
 - សហការជ្រើសរើសទីប្រឹក្សាឯករាជ្យដើម្បីសិក្សារៀបចំគោលការណ៍និរន្តរភាពកៅស៊ូធម្មជាតិ និងរៀបចំសិក្ខាសាលាពិគ្រោះយោបល់លើលទ្ធផលនៃការរៀបចំគោលការណ៍និរន្តរភាពកៅស៊ូធម្មជាតិនៅកម្ពុជា។



២.៦.៩ អង្គការស្បៀងនិងកសិកម្មនៃសហប្រជាជាតិប្រចាំកម្ពុជា (FAO)

៥៥- បានគាំទ្រផ្នែកថវិកាដល់មន្ត្រីជំនាញនៃអគ្គនាយកដ្ឋានកៅស៊ូ ចូលរួមវគ្គបណ្តុះបណ្តាលស្តីពី "PEFC Chain of Custody Initial Training" នៅប្រទេសវៀតណាម និងទស្សនកិច្ចសិក្សាស្វែងយល់អំពី "ប្រព័ន្ធគ្រប់គ្រងវិញ្ញាបនបត្រព្រៃឈើ (PEFC) របស់ក្រុមប្រឹក្សាវិញ្ញាបនបត្រព្រៃឈើប្រទេសថៃ" នៅទីក្រុងបាងកក ប្រទេសថៃ។

២.៦.១០ សម្ព័ន្ធខុស្សាហកម្មកៅស៊ូភ្នំត្រពាំង VRG

៥៦- បានបន្តទំនាក់ទំនងជាមួយសម្ព័ន្ធខុស្សាហកម្មកៅស៊ូភ្នំត្រពាំង ដើម្បីពិនិត្យនិងពន្លឿនលើការងារអនុស្សាវរណៈនៃការយោគយល់គ្នា(MoU)។

២.៦.១១ គម្រោងអភិវឌ្ឍន៍កៅស៊ូក្នុងតំបន់ត្រីកោណអភិវឌ្ឍន៍ កម្ពុជា ឡាវ និងវៀតណាម (Cambodia Lao Vietnam Development Triangle Area: CLV DTA)

៥៧- ចាប់ពីឆ្នាំ២០១៤មក អគ្គនាយកដ្ឋានកៅស៊ូបានចូលរួមរៀបចំគម្រោងអភិវឌ្ឍន៍កៅស៊ូក្នុងតំបន់ត្រីកោណអភិវឌ្ឍន៍ កម្ពុជា ឡាវ និងវៀតណាម។ យោងតាមលទ្ធផលនៃកិច្ចប្រជុំកំពូលកម្ពុជា ឡាវ វៀតណាម ស្តីពីការអភិវឌ្ឍន៍តំបន់ត្រីកោណ (CLV DTA) លើកទី១១ តាមរយៈប្រព័ន្ធវីដេអូ ដែលបានរៀបចំនិងប្រព្រឹត្តិទៅ កាលពីថ្ងៃទី៩ ខែធ្នូ ឆ្នាំ២០២០ នៅសាធារណៈរដ្ឋប្រជាធិបតេយ្យប្រជាមានិតឡាវ ចំពោះវិស័យឧស្សាហកម្មកៅស៊ូ គឺបានអនុម័តលើឯកសារ " ផែនការអភិវឌ្ឍន៍វិស័យឧស្សាហកម្មកៅស៊ូ ប្រកបដោយចីរភាពក្នុងតំបន់អភិវឌ្ឍន៍នៃប្រទេសទាំង៣ កម្ពុជា ឡាវ វៀតណាម (CLV DTA) "។ បន្ទាប់ពីកិច្ចប្រជុំកំពូល CLV DTA លើកទី១១ អគ្គនាយកដ្ឋានកៅស៊ូ៖ (១) បានធ្វើបច្ចុប្បន្នភាពលើរបាយការណ៍ផែនការអភិវឌ្ឍន៍ឧស្សាហកម្មកៅស៊ូនៅតំបន់ត្រីកោណអភិវឌ្ឍន៍កម្ពុជា-ឡាវ-វៀតណាម ដោយបានកែសម្រួលលើទិន្នន័យ ផ្ទៃដីកៅស៊ូ ទិន្នផល ផលិតផលកៅស៊ូ និងរោងចក្រ និង (២) បានរៀបចំរបាយការណ៍វឌ្ឍនភាព លើរបាយការណ៍ផែនការអភិវឌ្ឍន៍ឧស្សាហកម្មកៅស៊ូប្រកបដោយចីរភាព ក្នុងតំបន់ត្រីកោណ អភិវឌ្ឍន៍កម្ពុជា-ឡាវ-វៀតណាម (CLV DTA) រួចរាល់និងបានផ្ញើជូនក្រសួងកសិកម្ម រុក្ខាប្រមាញ់ និងនេសាទ ដើម្បីចាត់នីតិវិធីបន្តទៅភាគីវៀតណាម។ រហូតមកដល់ ២០២៣នេះ អគ្គនាយកដ្ឋានកៅស៊ូ មិនទាន់ទទួលបានការឆ្លើយតបពីភាគីវៀតណាមអំពីវឌ្ឍនភាពរៀបចំផែនការអភិវឌ្ឍន៍ឧស្សាហកម្មកៅស៊ូកម្ពុជា-ឡាវ-វៀតណាមនៅឡើយទេ។ ដើម្បីត្រៀមសម្រាប់កិច្ចប្រជុំកំពូលលើកទី១៣ (13th CLV DTA JCC) នាពេលខាងមុខ អគ្គនាយកដ្ឋានកៅស៊ូបានពិនិត្យនិងធ្វើបច្ចុប្បន្នភាពលើខ្លឹមសារនិងតួលេខរបស់កម្ពុជាក្នុងឆ្នាំ២០២២ រួមមាន ផ្ទៃដីចម្ការកៅស៊ូ ទិន្នផល ផលិតផលសម្រេច ចំនួនរោងចក្រ/សិប្បកម្ម និងផលិតផលកែច្នៃ ដែលមានក្នុងផែនការអភិវឌ្ឍន៍ឧស្សាហកម្មកៅស៊ូនៅតំបន់ត្រីកោណអភិវឌ្ឍន៍កម្ពុជា-ឡាវ-វៀតណាម (CLV DTA) និងបានផ្ញើទៅក្រសួង នៅថ្ងៃទី១៤ ខែវិច្ឆិកា ឆ្នាំ២០២៣។

២.៦.១២ កិច្ចសហប្រតិបត្តិការជាមួយរោងចក្រកម្ពុជានា

៥៨- សហគ្រាសខាតថាយអ៊ែរ ឯ.ក (CART TIRE Co., LTD)
- កាលពីថ្ងៃទី៣០ ខែវិច្ឆិកា ឆ្នាំ២០២២ បានចុះអនុស្សាវរណៈយោគយល់គ្នា (MoU) ស្តីពី "កិច្ចសហការសម្របសម្រួលផ្គត់ផ្គង់ផលិតផលជ័រកៅស៊ូ" ក្នុងគោលបំណងធ្វើឲ្យប្រសើរឡើងនូវវិធានការផ្គត់ផ្គង់ផលិតផលកៅស៊ូធម្មជាតិនៅប្រទេសកម្ពុជាប្រកបដោយប្រសិទ្ធភាពខ្ពស់ ដោយផ្ដោតលើយន្តការរួមមាន (១)សម្របសម្រួលនិងជំរុញឲ្យមានការផ្គត់ផ្គង់កៅស៊ូធម្មជាតិក្នុងស្រុករវាងអ្នកដាំកៅស៊ូ និងរោងចក្រកែច្នៃកម្ពុជានា



ផលិតសំបកកង់យានយន្ត (២)សម្របសម្រួលបង្កើតឱកាសទីផ្សារក្នុងស្រុក សំដៅបង្កើនចំណូលដល់អ្នកដាំកៅស៊ូនិងសេដ្ឋកិច្ចជាតិ និង(៣)ជំរុញការប្រើប្រាស់កៅស៊ូក្នុងស្រុក និងចូលរួមគាំទ្រគោលនយោបាយអភិវឌ្ឍន៍វិស័យឧស្សាហកម្មកម្ពុជា២០១៥-២០២៥។ លទ្ធផលការងារមានដូចខាងក្រោម៖

- បានជួបពិភាក្សាអំពីវឌ្ឍនភាពខ្សែច្រវាក់ផលិតកម្មកែច្នៃសំបកកង់យានយន្ត និងត្រៀមរៀបចំទស្សនកិច្ចសិក្សាសហគ្រាសខាតថាយអ៊ែរ ឯ.ក សម្រាប់អ្នកផ្គត់ផ្គង់កៅស៊ូធម្មជាតិ ជាពិសេសសហគមន៍កសិកម្មកៅស៊ូគ្រួសារ
- បានចូលរួមវេទិកាអ្នកផ្គត់ផ្គង់និងអ្នកប្រាស់កៅស៊ូធម្មជាតិ ដើម្បីស្វែងយល់អំពី (១)តម្រូវការ-ការផ្គត់ផ្គង់ (២)លក្ខខណ្ឌតម្រូវស្តង់ដារផលិតផលកៅស៊ូសម្រាប់ជាំវត្តធាតុដើមកែច្នៃសំបកកង់យានយន្ត (៣)បង្កើនជំនឿទុកចិត្តក្នុងការធ្វើធុរកិច្ចកៅស៊ូទាំងបរិមាណនិងគុណភាព និង(៤)រៀបចំយន្តការនិងវិវះកាត់ដំណោះស្រាយបញ្ហាប្រឈមទីផ្សារនាពេលអនាគត។

៥៩- កិច្ចសហប្រតិបត្តិការជាមួយរោងចក្រ RMKH Glove (Cambodia) Co., Ltd

- បានជួបពិភាក្សានិងស្វែងយល់ពីខ្សែច្រវាក់ផលិតកម្មកែច្នៃស្រោមដៃ និងត្រៀមរៀបចំទស្សនកិច្ចសិក្សារោងចក្រ RMKH Glove (Cambodia) Co., Ltd សម្រាប់អ្នកផ្គត់ផ្គង់កៅស៊ូធម្មជាតិ ជាពិសេសសហគមន៍កសិកម្មកៅស៊ូគ្រួសារ
- បានចូលរួមវេទិកាអ្នកផ្គត់ផ្គង់និងអ្នកប្រាស់កៅស៊ូធម្មជាតិកៅស៊ូ ដើម្បីស្វែងយល់អំពី (១)តម្រូវការ-ការផ្គត់ផ្គង់ (២)ស្ថានភាពកៅស៊ូធម្មជាតិនៅកម្ពុជា និង(៣)ការត្រៀមខ្លួនទទួលទិញផលិតផលជាំកៅស៊ូធម្មជាតិ។

៣. បញ្ហាប្រឈម

៦០- ទន្ទឹមនឹងភាពរីកចម្រើន អនុវិស័យកៅស៊ូប្រឈមនឹងបញ្ហាមួយចំនួនដូចខាងក្រោម៖

- ខ្វះកម្លាំងពលកម្ម ជាពិសេសជំនាញចៀវជៀរ(ការប្រកួតប្រជែងពីវិស័យដទៃ)
- ផលិតភាពចម្ការកៅស៊ូនៅទាប
- គុណភាពផលិតផលកៅស៊ូរបស់កសិករនៅមានកម្រិតទាប
- កង្វះលិខិតបទដ្ឋានគតិយុត្តពាក់ព័ន្ធមួយចំនួន
- ថ្លៃកៅស៊ូបន្តនៅទាប ធៀបនឹងថ្លៃដើមផលិត
- ការផ្តល់ថវិកាគាំទ្រនិងធនធានមនុស្សនៅមានកម្រិត
- ការផ្តល់និងការទទួលយកបច្ចេកវិទ្យាកៅស៊ូសមស្របសម្រាប់កសិករកៅស៊ូគ្រួសារ នៅមានកម្រិត
- យន្តការគាំទ្រសហគមន៍កសិកម្មកៅស៊ូគ្រួសារនៅមានកម្រិត (កង្វះឥណទាន មណ្ឌលកែច្នៃកៅស៊ូ និងមជ្ឈមណ្ឌលទីផ្សារកៅស៊ូ ។ល។)
- ការផ្តល់របាយការណ៍អាជីវកម្ម ផលិតកម្មប្រចាំខែពីបណ្តាក្រុមហ៊ុនមួយចំនួននៅមានការយឺតយ៉ាវ
- ការនាំចេញកៅស៊ូរបស់ក្រុមហ៊ុនមួយចំនួន មិនបានបំពេញបែបបទវិញ្ញាបនបត្របញ្ជាក់កៅស៊ូយថាប្រភេទកម្ពុជា(CSR)
- លទ្ធភាពនៃការប្រមូលព័ត៌មាននិងទិន្នន័យពាក់ព័ន្ធនឹងកៅស៊ូធម្មជាតិនៅតែជាបញ្ហាប្រឈមនៅឡើយ
- កង្វះធនធានមនុស្សសម្រាប់ការសិក្សា ស្រាវជ្រាវ
- ការទទួលយកផលិតផលកៅស៊ូក្នុងស្រុកសម្រាប់ការកែច្នៃផលិតផលសម្រេចនៅមានកម្រិត។



៤. សន្និដ្ឋាន

៦១- ទោះបីមានការលំបាកដោយសារវិបត្តិសេដ្ឋកិច្ចសកល និងបញ្ហាប្រឈមផ្សេងទៀតយ៉ាងណាក៏ដោយ ប៉ុន្តែ ឈរលើស្មារតីសាមគ្គីភាព ឯកភាពផ្ទៃក្នុងរវាងថ្នាក់ដឹកនាំនិងមន្ត្រីរាជការគ្រប់លំដាប់ថ្នាក់ ដែលបានខិតខំ អស់ពីកម្លាំងកាយកម្លាំងចិត្ត ដោយមានការចូលរួមពីគ្រប់ប្រតិបត្តិករកៅស៊ូ និងការណែនាំពីថ្នាក់ដឹកនាំ ក្រសួងកសិកម្ម រុក្ខាប្រមាញ់ និងនេសាទ ពិសេសពីសំណាក់ឯកឧត្តមរដ្ឋមន្ត្រី ដែលជានិច្ចកាលតែងបានផ្តល់ នូវអនុសាសន៍ល្អៗ និងការគាំទ្រទាំងស្មារតី ថវិកា និងបញ្ញាញាណ ទើបធ្វើឱ្យការអនុវត្តការងារកៅស៊ូ ទទួល បាននូវលទ្ធផលជាផ្លែផ្កានិងមានប្រសិទ្ធភាពខ្ពស់។

៥. ទិសដៅឆ្នាំ២០២៤

ក. សូចនាករនិងចំណុចដៅ

៦២- ដើម្បីសម្រេចបាននូវទិសដៅ នៃផែនការយុទ្ធសាស្ត្រអភិវឌ្ឍន៍កៅស៊ូធម្មជាតិឆ្នោះទៅឆ្នាំ២០៣០ ក៏ដូចជាចូល រួមចំណែកសម្រេចបាននូវទិសដៅនៃយុទ្ធសាស្ត្ររបស់រាជរដ្ឋាភិបាលកម្ពុជា ផែនការមេអភិវឌ្ឍន៍វិស័យកសិកម្ម ឆ្នាំ២០៣០ ក្នុងការបង្កើនផលិតភាព ពិពិធកម្មកសិកម្ម ការប្រកួតប្រជែង និងពាណិជ្ជបរិយាកាស ការតម្រង់ ទិសឆ្នាំ២០២៤ នៃអនុវិស័យកៅស៊ូ បានកំណត់នូវសូចនាករនិងចំណុចដៅសំខាន់ៗ ដូចខាងក្រោម៖

- ជំរុញបង្កើនផ្ទៃដីកៅស៊ូយកផល ឱ្យបានក្នុងរង្វង់៣២០,៥ពាន់ហិកតា (កើន០,១% ធៀបនឹងឆ្នាំ២០២៣)
- ជំរុញទិន្នផលកៅស៊ូ ឱ្យបានក្នុងរង្វង់១ ២២៩គីឡូក្រាម/ហិកតា/ឆ្នាំ (កើន០,៥% ធៀបនឹងឆ្នាំ២០២៣)
- ជំរុញបង្កើនផលិតផលកៅស៊ូឱ្យបានក្នុងរង្វង់៣៩៤ពាន់តោន (កើន០,៦% ធៀបនឹងឆ្នាំ២០២៣)
- ជំរុញការប្រើប្រាស់ផលិតផលកៅស៊ូក្នុងស្រុកឱ្យបានក្នុងរង្វង់៤០ពាន់តោន (កើន៣១% ធៀបនឹងឆ្នាំ២០២៣)។

ខ. ផែនការសកម្មភាព

៦៣- ដើម្បីសម្រេចសូចនាករនិងចំណុចដៅខាងលើ ការតម្រង់ទិសផែនការសកម្មភាពសំខាន់ត្រូវបានលើកឡើង ដូចមាននៅក្នុងតារាងខាងក្រោម៖

តារាងទី៦៖ ទិសដៅសកម្មភាពឆ្នាំ២០២៤

សកម្មភាព	សូចនាករ	ឯកតា	ចំណុចដៅ
ជំរុញការប្រើប្រាស់កូនកៅស៊ូដែលមានសក្តានុពល	ទំហំផ្ទៃដីច្បារពូជថ្មី	ហិកតា	១
ការអភិវឌ្ឍសហគមន៍កសិកម្មកៅស៊ូគ្រួសារ	ចំនួនសហគមន៍	សហគមន៍	៥
សិក្សាសមិទ្ធិលទ្ធភាពអាចធ្វើបាននូវការកែច្នៃកៅស៊ូ សមាសឬកៅស៊ូចម្រុះ	ចំនួនឯកសារសិក្សា	ក្បាល	១
រៀបចំសៀវភៅគោលការណ៍ណែនាំបច្ចេកទេសកែច្នៃ កៅស៊ូ	ចំនួនឯកសារសិក្សា	ក្បាល	១
ជំរុញប្រើប្រាស់កៅស៊ូធម្មជាតិក្នុងស្រុក	ចំនួនប្រជុំ	ដង	៩
គាំទ្រព័ត៌មានកៅស៊ូតាមប្រព័ន្ធអេឡិចត្រូនិច	ចំនួនប្រជុំ	ដង	២



សកម្មភាព	សូចនាករ	ឯកតា	ចំណុចដៅ
គាំទ្រដំណើរការរដ្ឋបាល	ចំនួនរបាយការណ៍	របាយការណ៍	១
កសាងឯកសារគោលនយោបាយនិងផែនការ	ចំនួនចុះតាមដាន	លើក	១០
តាមដាននិងវាយតម្លៃការអនុវត្តកម្មវិធីវិនិយោគសម្បទានដីសេដ្ឋកិច្ចលើដំណាំកៅស៊ូ	ចំនួនចុះតាមដាន	លើក	៥
សិក្ខាសាលាស្តីពីការវិវត្តកៅស៊ូធម្មជាតិ	ចំនួនសិក្ខាកាម	នាក់	៤០
ជំរុញការប្រមូលចំណូល និងចុះបញ្ជីដីចម្ការកៅស៊ូ	អត្រាចំណូលត្រូវបានប្រមូល	ភាគរយ	៩៥
ពង្រឹងសមត្ថភាពជំនាញដល់មន្ត្រីរាជការ	ចំនួនសិក្ខាកាម	នាក់	៨០
រៀបចំសេចក្តីព្រាងលិខិតបទដ្ឋានគតិយុត្ត	ចំនួនលិខិតបទដ្ឋាន	ច្បាប់	១

៦. ទិសដៅឆ្នាំ២០២៥

ទស្សនទានក្នុងការអភិវឌ្ឍអនុវិស័យកៅស៊ូ គឺផ្តោតលើការបង្កើនផលចំណេញដល់អ្នកផលិតកៅស៊ូ តាមរយៈយន្តការបង្កើនអាយុសេដ្ឋកិច្ចដើមកៅស៊ូ កាត់បន្ថយថ្លៃដើម និងបង្កើនតម្លៃបន្ថែម។

ក. សូចនាករនិងទិសដៅ

- ៦៤- នៅឆ្នាំ២០២៥ សូចនាករនិងចំណុចដៅសំខាន់ៗ ដែលបានគ្រោង រួមមាន៖
 - ជំរុញបង្កើនផ្ទៃដីកៅស៊ូយកផល ឱ្យបានក្នុងរង្វង់៣២៣,៥ពាន់ហិកតា (១% ធៀបនឹងឆ្នាំ២០២៣)
 - ជំរុញទិន្នផលកៅស៊ូ ឱ្យបានក្នុងរង្វង់១ ២៣០គីឡូក្រាម/ហិកតា/ឆ្នាំ (០,៥% ធៀបនឹងឆ្នាំ២០២៣)
 - ជំរុញបង្កើនផលិតផលកៅស៊ូឱ្យបានក្នុងរង្វង់៣៩៨ពាន់តោន (១,៦% ធៀបនឹងឆ្នាំ២០២៣)
 - ជំរុញការប្រើប្រាស់ផលិតផលកៅស៊ូក្នុងស្រុកឱ្យបានក្នុងរង្វង់៧២ពាន់តោន (កើន១៣៦% ធៀបនឹងឆ្នាំ២០២៣)។

ខ. វិធានការ

- ៦៥- ដើម្បីសម្រេចទិសដៅដែលបានកំណត់ខាងលើ អគ្គនាយកដ្ឋានកៅស៊ូបានដាក់ចេញនូវវិធានការមួយចំនួនដូចខាងក្រោម៖
 - បន្តសិក្សា ស្រាវជ្រាវ និងកសាងលិខិតគតិយុត្តពាក់ព័ន្ធ
 - បន្តអនុវត្តនិងតាមដានផែនការយុទ្ធសាស្ត្រអភិវឌ្ឍន៍កៅស៊ូធម្មជាតិឆ្ពោះទៅឆ្នាំ២០៣០
 - បន្តជំរុញការប្រើប្រាស់កូនកៅស៊ូដែលមានសក្តានុពល
 - បន្តជំរុញការអភិវឌ្ឍសហគមន៍កសិកម្មកៅស៊ូគ្រួសារ ដើម្បីរួមគ្នាកាត់បន្ថយថ្លៃដើម និងបង្កើនអំណាចចរចា
 - បន្តជំរុញនិងកែលម្អគុណភាពផលិតផលកៅស៊ូ តម្រូវតាមទីផ្សារ
 - បន្តជំរុញការប្រើប្រាស់កៅស៊ូក្នុងស្រុក
 - បន្តសម្របសម្រួលនិងពង្រឹងសកម្មភាពរបស់សមាគមអភិវឌ្ឍន៍កៅស៊ូកម្ពុជា (ARDC)
 - បន្តជំរុញការសិក្សាលទ្ធភាពបង្កើតមជ្ឈមណ្ឌលកែច្នៃ និងទីផ្សារកៅស៊ូ



- បន្តជំរុញការប្រមូលចំណូល ឱ្យសម្រេចតាមចំណុចដៅ
- បន្តពិនិត្យតាមដានការអនុវត្តផែនការកម្មវិធីវិនិយោគកៅស៊ូលើក្រុមហ៊ុនសម្បទានដីសេដ្ឋកិច្ច
- បន្តចុះពិនិត្យនិងផ្តល់ប្រឹក្សាផ្ទាល់នៅចម្ការជាមួយកសិករកៅស៊ូគ្រួសារ
- បន្តសិក្សាស្រាវជ្រាវវិទ្យាសាស្ត្រស្តីពីពូជ បច្ចេកទេស ថែទាំកូនកៅស៊ូ ការគ្រប់គ្រងសមាសភាពចង្រៃ ការយកផល និងការកែច្នៃ
- បន្តចូលរួមសហការជាមួយគ្រឹះស្ថានសិក្សានានាក្នុងការបណ្តុះបណ្តាលធនធានមនុស្ស លើមុខវិជ្ជាបច្ចេកទេសដាំដុះ ការយកផលទឹកដំរី សរីរសាស្ត្រទឹកដំរី ជំងឺ និងកត្តាចង្រៃលើដំណាំកៅស៊ូ
- បន្តចុះផ្សព្វផ្សាយនិងបណ្តុះបណ្តាលបច្ចេកវិទ្យាដំណាំកៅស៊ូដល់កសិករកៅស៊ូគ្រួសារ
- បន្តអនុវត្តបែបបទវិញ្ញាបនបត្របញ្ជាក់គុណភាពកៅស៊ូ (CSR) សម្រាប់ការនាំចេញកៅស៊ូនិងវិញ្ញាបនបត្របញ្ជាក់គុណភាពច្បារពូជ
- បន្តចូលរួមសន្និសីទ កិច្ចប្រជុំ និង សន្និបាតប្រចាំឆ្នាំរបស់សមាគមបណ្តាប្រទេសផលិតកៅស៊ូធម្មជាតិ ក្រុមប្រឹក្សាស្រាវជ្រាវនិងអភិវឌ្ឍន៍កៅស៊ូអន្តរជាតិ និងអង្គការកៅស៊ូអន្តរជាតិនានា
- បន្តពង្រឹងនិងពង្រីកកិច្ចសហប្រតិបត្តិការជាមួយ ដៃគូអភិវឌ្ឍន៍ ទីភ្នាក់ងារ និងអង្គការជាតិនិងអន្តរជាតិនានា ដើម្បីគាំទ្រការអភិវឌ្ឍឧស្សាហកម្មកៅស៊ូធម្មជាតិនៅកម្ពុជា។

៧. សំណូមពរ

- ៦៦- ឆ្លើយតបចំពោះបញ្ហាប្រឈមនិងតម្រូវការចាំបាច់ ក្នុងការអភិវឌ្ឍអនុវិស័យកៅស៊ូឱ្យទទួលបានជោគជ័យនិងមាននិរន្តរភាព អគ្គនាយកដ្ឋានកៅស៊ូ សូមលើកសំណូមពរមួយចំនួនដូចខាងក្រោម៖
- សូមផ្តល់មន្ត្រីក្របខណ្ឌជំនាញឱ្យបានសមស្រប
 - សូមបង្កើនថវិកាតាមកម្មវិធី ដើម្បីអនុវត្តសកម្មភាពឱ្យសម្រេចបានតាមចំណុចដៅនៃសូចនាករ
 - សូមគាំទ្រនិងជំរុញការកសាងលិខិតគតិយុត្តពាក់ព័ន្ធ
 - សូមជួយសម្របសម្រួលនិងពង្រឹងសកម្មភាពរបស់សមាគមអភិវឌ្ឍន៍កៅស៊ូកម្ពុជា (ARDC) ដើម្បីជួយទ្រទ្រង់ដល់ការអភិវឌ្ឍអនុវិស័យកៅស៊ូ
 - សូមជំរុញការផ្តល់របាយការណ៍អាជីវកម្ម ផលិតកម្មប្រចាំខែពីបណ្តាក្រុមហ៊ុនឱ្យបានទៀងទាត់
 - សូមជំរុញការទទួលយកផលិតផលកៅស៊ូក្នុងស្រុកសម្រាប់ការកែច្នៃផលិតផលសម្រេច
 - សូមជំរុញក្រុមហ៊ុននាំចេញកៅស៊ូ ត្រូវបំពេញបែបបទវិញ្ញាបនបត្របញ្ជាក់គុណភាពកៅស៊ូយថាប្រភេទកម្ពុជា (CSR) នៅពេលនាំចេញកៅស៊ូ។





ឧបសម្ព័ន្ធ



ឧបសម្ព័ន្ធទី១

របៀបសម្របសម្រួលអង្គនាយកដ្ឋានកៅស៊ូ
(យោងអនុក្រឹត្យលេខ១៨៨អនក្រ.បក ចុះថ្ងៃទី១៤ ខែវិច្ឆិកា ឆ្នាំ២០០៨)

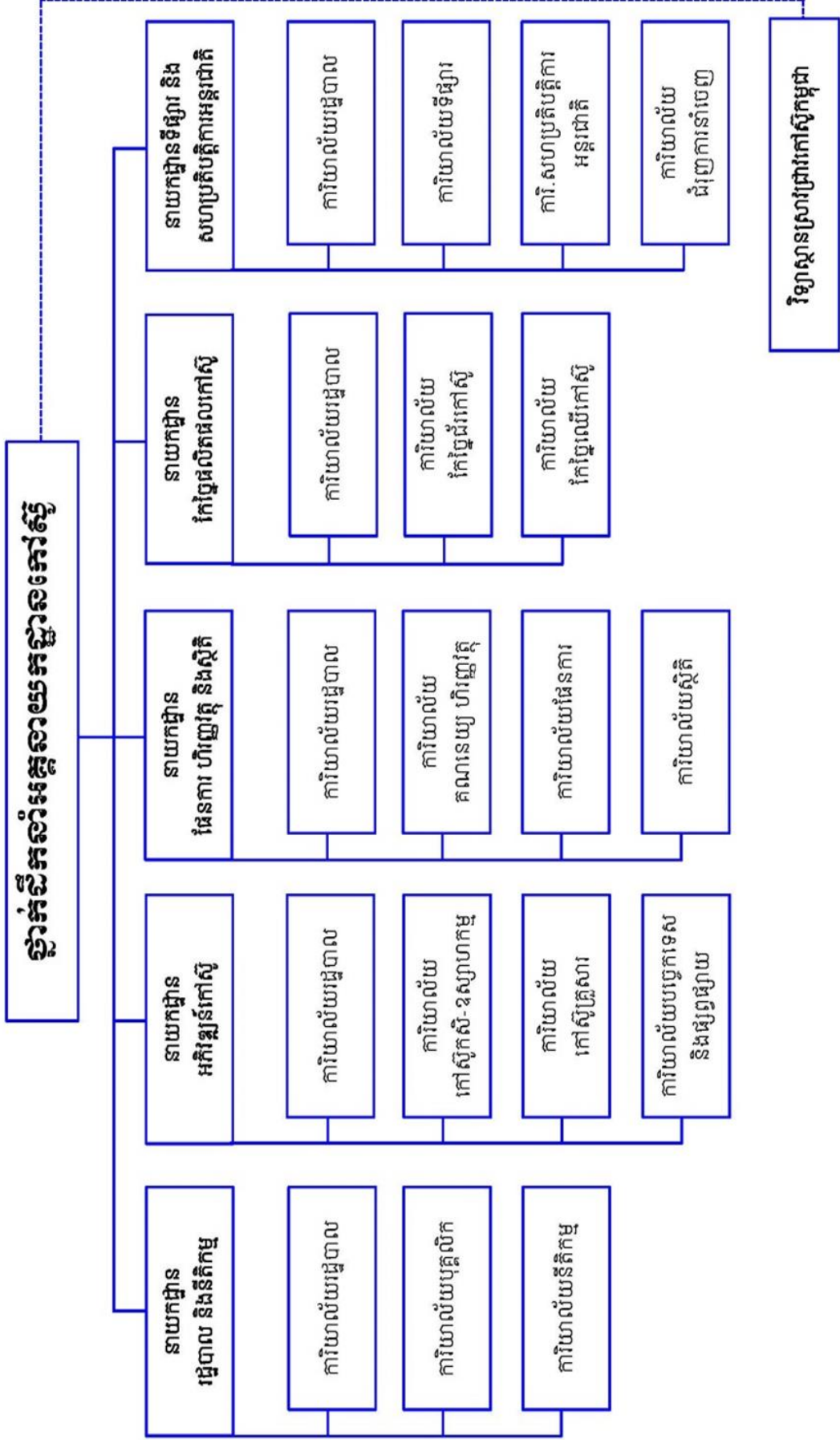



របាយការណ៍ប្រមូលចំណូលថវិការដ្ឋឆ្នាំ២០២៣

ល.រ	ព័ត៌មានប្រមូលចំណូល	គ្រោងឆ្នាំ២០២៣	ទឹកប្រាក់បានបង់ឆ្នាំ២០២៣	ភាគរយ
	1	2	3	4=3/2 *100
	សរុបរួម	1,511,400,000	1,714,782,543	113.46
	អនុគណនី (73071) ការជួលដីទំនេរ			
	អវិនិយោគចំការកៅស៊ូទាំង៧	1,153,200,000	1,159,382,426	100.54
១	ចំការកៅស៊ូជុប	354,400,000	355,954,645	100.44
២	ចំការកៅស៊ូមេមត់	185,500,000	184,972,663	99.72
៣	ចំការកៅស៊ូក្រែក	131,900,000	133,498,673	101.21
៤	ចំការកៅស៊ូស្នួល	98,300,000	99,743,832	101.47
៥	ចំការកៅស៊ូចំការអណ្តូង	141,400,000	141,206,800	99.86
៦	ចំការកៅស៊ូពាមដាង	112,500,000	114,014,144	101.35
៧	ចំការកៅស៊ូបឹងកេត	129,200,000	129,991,669	100.61
	អនុគណនី (73072) ការជួលដីមានអគារ	358,200,000	550,395,820	153.66
១	ក្រុមហ៊ុននីហ័រណ អាហារណកៅស៊ូ	98,800,000	8,339,016	101.10
			8,308,626	
			8,203,274	
			8,227,586	
			8,341,042	
			8,347,120	
			8,359,276	
			8,375,484	
			8,353,198	
			8,367,380	
			8,343,068	
			8,324,834	
២	ចំការកៅស៊ូឡាបានសៀក	259,400,000	450,505,916	173.67
	អនុគណនី (74012) ការពិន័យ និងការដាក់ទណ្ឌកម្មពិន័យជាប្រាក់		1,997,797	
១	ចំការកៅស៊ូស្នួល ឆ្នាំ២០២៣		1,997,797	
	អនុគណនី (76981) ផលហិរញ្ញវត្ថុផ្សេងៗទៀត		3,006,500	
១	បង់សំណែសចំណាយបៀវត្សឆ្នាំ២០២២		3,006,500	



ឧបសម្ព័ន្ធទី៣

លទ្ធផលនៃការអនុវត្តបន្ថែមសកម្មភាពចំណុចទី១២៣

ឈ្មោះបន្ថែមសកម្មភាព	ចំណាយ (លានរៀល)			លទ្ធផល			
	ច្បាប់ចំណាយ	ចំណាយ	ភាគរយ	សូមសាក	ចំណុចដៅ	សម្រេចបាន	ភាគរយ
សរុបរួម	3,968.20	3,685.04	92.86				
	2,875.40	2,650.75	92.19				
	1,092.80	1,034.29	94.65				
អនុកម្មវិធី ១.៥ ៖ ការជំរុញការអភិវឌ្ឍកេរ្តិ៍ស៊ីធម្មជាតិ	1,092.80	1,034.29	94.65	១. ផ្ទៃដីកេរ្តិ៍ស៊ីយកផល (ហិកតា)	319,700	320,184	100.15
				២. ផលិតផលកេរ្តិ៍ស៊ី (តោន)	390,000	391,800	100.46
				៣. ការនាំចេញ (តោន)	388,000	368,048	94.86
ចង្កោមសកម្មភាពទី១.៥.១: ការជំរុញផលិតកម្មកេរ្តិ៍ស៊ី	185.90	183.76	98.85	ទិន្នផលកេរ្តិ៍ស៊ីកើនឡើង (គ.ក្រ/ហ.ត)	1,220	1,228	100.66
ចង្កោមសកម្មភាព ១.៥.២: ការកែច្នៃនិងការពង្រឹងគុណភាពកេរ្តិ៍ស៊ី	29.70	29.70	99.99	អត្រាគុណភាពកេរ្តិ៍ស៊ីល្អ (ភាគរយ)	79	79.3	100.38
ចង្កោមសកម្មភាព ១.៥.៣: ការពង្រឹងយន្តការទីផ្សារកេរ្តិ៍ស៊ី	94.30	94.02	99.70	អត្រាតម្លៃលក់ផលិតផលកេរ្តិ៍ស៊ីរបស់កសិករ/FOB (ភាគរយ)	71	71	100.00
ចង្កោមសកម្មភាពទី១.៥.៤: ការរៀបចំ ការអនុវត្តផែនការ និងការគ្រប់គ្រងចំណុច	750.70	694.67	92.54	អត្រាចំណាយប្រើប្រាស់អនុវត្ត (ភាគរយ)	95	92.86	97.75
ចង្កោមសកម្មភាព ១.៥.៥: ការកសាងក្របខណ្ឌគតិយុត្ត និងអភិវឌ្ឍន៍ធនធានមនុស្ស	32.20	32.15	99.84	១. ចំនួនសេចក្តីប្រាង្គលិខិតបទដ្ឋានគតិយុត្ត (ច្បាប់)	1	1	100.00
				២. ចំនួនប្រតិបត្តិករកេរ្តិ៍ស៊ី (នាក់)	150	150	100.00



ឧបសម្ព័ន្ធទី៤

គោលដៅនៃការអនុវត្តបន្ថែមសកម្មភាពថវិកាមូលដ្ឋានឆ្នាំ២០២៤

បរិយាយ	ថវិកាអនុវត្ត (លានរៀល)			សូចនាករ	ចំណុចដៅ
	ឆ្នាំ២០២៣	ឆ្នាំ២០២៤	ភាគរយ		
សរុប	3,968.20	3,909.70	98.53		
មនុស្សធម៌	2,875.40	2,739.60	95.28		
ប្រតិបត្តិការបច្ចេកទេស	1,092.80	1,170.10	107.07		
អនុកម្មវិធី ១.៤ ៖ លើកកម្ពស់និងពង្រីកខ្សែប្រវាក់ផ្លែកៅស៊ូ	1 092.80	1 170.10	107.07	ផលិតផលកៅស៊ូ (តោន)	394,000
ចង្កោមសកម្មភាព ១.៥.១ ៖ ការពង្រឹងប្រសិទ្ធភាពចម្ការកៅស៊ូ	185.90	283.40	152.45	ទំហំផ្ទៃដីចម្ការពូជថ្មី (ហិកតា)	1
ចង្កោមសកម្មភាព ១.៥.២ ៖ ការកែច្នៃនិងការពង្រឹងគុណភាពកៅស៊ូ	29.70	17.50	58.92	ចំនួនឯកសារសិក្សា (ក្បាល)	2
ចង្កោមសកម្មភាព ១.៥.៣ ៖ ការពង្រឹងយន្តការទីផ្សារកៅស៊ូ	94.30	59.70	63.31	ចំនួនប្រតិបត្តិការចូលរួម (នាក់)	340
ចង្កោមសកម្មភាព ១.៥.៤ ៖ ការរៀបចំការអនុវត្តផែនការ និងការគ្រប់គ្រងថវិកា	750.70	792.80	105.61	អត្រាថវិកាត្រូវបានអនុវត្ត (ភាគរយ)	96
ចង្កោមសកម្មភាព ១.៥.៥ ៖ ការកសាងក្របខណ្ឌគតិយុត្តនិងអភិវឌ្ឍន៍ធនធានមនុស្ស	32.20	16.70	51.86	ចំនួនសិក្សា (នាក់)	80



ស្ថិតិដំណាំកៅស៊ូកម្ពុជានាឆ្នាំ២០២៣

ល.រ	ប្រភេទចម្ការកៅស៊ូ		ផ្ទៃដី (ហិ.ត)		ផ្ទៃដីកៅស៊ូ (ហិ.ត)			ផ្សេងៗ	
			កិច្ចសន្យា	ចុះបញ្ជី	យកផល	ថែទាំ	សរុប		
I	ចម្ការកៅស៊ូកសិឧស្សាហកម្ម		635,496	377,500	164,184	62,656	226,840		
ក-អតីតចម្ការកៅស៊ូដ្ឋានវិសកក			ខេត្ត	71,586	61,182	33,260	13,422	46,682	
1	ស្រុកភ្នំនីកា អ៊ិនវេសមេន គ្រុប (ជុប)	ក្រុងឃុំ+ក.ធំ	17,401	17,405	10,470	2,427	12,897		
2	អាន ម៉ាឌី គ្រុប(ពាមជាង)	ក្រុងឃុំ	3,947	3,947	1,856	1,041	2,897		
3	ព្រែក(ខេមបូឌា) ខូអិលធីឌី(ព្រែក)	ក្រុងឃុំ	14,231	5,116	3,657	715	4,372		
4	ចម្ការកៅស៊ូមេមត់	ក្រុងឃុំ	9,121	8,732	5,245	3,176	8,421		
5	ចម្ការកៅស៊ូ តាប៉ាវ	ក្រុងឃុំ	3,244	3,244	1,436	797	2,233		
6	វិទ្យាស្ថានស្រាវជ្រាវកៅស៊ូកម្ពុជា	ក្រុងឃុំ	1,033	1,033	754	81	835		
7	អាន ម៉ាឌី គ្រុប(ចម្ការអណ្តូង)	កំពង់ចាម	6,956	6,956	1,999	2,853	4,852.00		
8	ឡុងស្រែងអ៊ិនវេសមេនស៊ីនណាល (បឹងកេត)	កំពង់ចាម	7,314	6,353	3,117	-	3,117		
9	ស៊ីហ្វវីសសសលីមីធីត(សូល)	ក្រចេះ	4,824	4,807	4,174	159	4,333		
10	ស៊ីហ្វវីសសសលីមីធីត(ឡាបានសៀក)	រតនគិរី	3,517	3,589	552	2,172	2,724		
ខ-ចម្ការកៅស៊ូលើសម្បទានដីសេដ្ឋកិច្ច			ខេត្ត	563,910	316,318	130,924	49,234	180,158	ក្រុមហ៊ុន
1	ស្រុកភ្នំនីកាអ៊ិនវេសមេនអាស្រ័យស្រ្តីលើផ្ទៃដី	ស្ទឹងត្រែង	10,000		1,361	1,766	3,127.00	ខ្មែរ	
2	សល សុភា ពាណិជ្ជ ខូ អិលធីឌី	ស្ទឹងត្រែង	9,917		1,300	2,330	3,630.00	ខ្មែរ	
3	ប្តី ពេជ្រ អភិវឌ្ឍន៍ ខូ អិលធីឌី	រតនគិរី	1,950	1,846	150	350	500.00	ខ្មែរ	
4	កៅស៊ូ អេលីវ ប៊ីអិម យ៉ាញ សុក ខូ អិលធីឌី	រតនគិរី	8,400	1,425	659	625	1,284.49	វៀតណាម	
5	ហឹង អាន ម៉ាង យ៉ាង ខេ អភិវឌ្ឍន៍កៅស៊ូ ខូ អិលធីឌី	រតនគិរី	6,891	6,102	5,372	313	5,685.47	វៀតណាម	
6	គីរី អភិវឌ្ឍន៍ ខូ អិលធីឌី	រតនគិរី	807	661	623	12	635.21	វៀតណាម	
7	ក្រុង ប៊ុក រតនគិរី អភិវឌ្ឍន៍កៅស៊ូ ខូ អិលធីឌី	រតនគិរី	6,695	6,052	5,621	-	5,621.00	វៀតណាម	
8	ហេង ប្រាជ្ញ ខូ អិលធីឌី	រតនគិរី	2,361	1,961	783	204	986.89	វៀតណាម	
9	ស៊ី អ ឌី ខូ អិលធីឌី	រតនគិរី	7,591	3,284	847	285	1,132.00	វៀតណាម	
10	ហឹង អាន អូរយ៉ាដាវ ខូ អិលធីឌី	រតនគិរី	9,000	3,129	648	289	936.50	វៀតណាម	
11	វាសនា អ៊ិនវេសមេន	រតនគិរី	5,080	1,764	1,107	435	1,541.92	វៀតណាម	
12	ជាំងលី (អ៊ិនវេសមេន) ខូ អិលធីឌី	រតនគិរី	1,900	200		174	174.00	ខ្មែរ	
13	ឌី អិម គ្រុប ខូ អិលធីឌី	រតនគិរី	749	185	184	-	184.00	ខ្មែរ	
14	ល មកក ធាវី ខូ អិលធីឌី (ហេងអភិវឌ្ឍន៍)	រតនគិរី	8,654	1,244		40	40.00	ខ្មែរ	
15	នុភាព សុភី អ៊ិនវេសមេន ខូ អិលធីឌី	រតនគិរី	9,000	8,577		60	60.00	ខ្មែរ	
16	មិត្តភាព ម៉ែន សារុន ខូ អិលធីឌី	រតនគិរី	6,324	1,300	576	416	991.54	វៀតណាម	
17	ជា ច័ន្ទវិទ្យា អភិវឌ្ឍន៍ ខូ អិលធីឌី	រតនគិរី	5,124	914	588	165	752.94	វៀតណាម	
18	ផេស៊ីហ្វិក ឡូធើស យ៉ាញ-សុក ខេមភេនី លីមីធីត	មណ្ឌលគិរី	9,014	8,984	-	745	744.97	វៀតណាម	
19	ផេស៊ីហ្វិក កើល យ៉ាញ-សុក ខេមភេនី លីមីធីត	មណ្ឌលគិរី	9,614	9,508	-	1,565	1,565.34	វៀតណាម	
20	ផេស៊ីហ្វិក ប្រាយដី យ៉ាញ-សុក ខេមភេនី លីមីធីត	មណ្ឌលគិរី	9,773	9,646	-	3,518	3,518.07	វៀតណាម	
21	ផេស៊ីហ្វិក ប្រាយដី យ៉ាញ-សុក ខេមភេនី លីមីធីត	មណ្ឌលគិរី	9,956	9,654	-	453	453.10	វៀតណាម	
22	ឌី ធី ស៊ី គ្រុប ខូ អិលធីឌី	មណ្ឌលគិរី	5,704	3,813	138	7	145.35	ខ្មែរ	
23	កូរីដាម៉ា ខូ អិលធីឌី	មណ្ឌលគិរី	5,345	3,738	2,202	1,025	3,227.00	បារាំង	
24	សេដ្ឋីកូលា	មណ្ឌលគិរី	4,273		1,884	-	1,884.00	បារាំង	
25	ខេ ភីស អ៊ិនវេសមេន (ខេមបូឌា) ខូ អិលធីឌី	មណ្ឌលគិរី	500.00			110	110.00	ខ្មែរ	
26	វ៉ាវ៉ាណាស៊ី	មណ្ឌលគិរី	2,705		1,778	30	1,808.00	បារាំង	
27	ដាក់ ឡាក់ មណ្ឌលគិរី អភិវឌ្ឍន៍កៅស៊ូ ខូ អិលធីឌី	មណ្ឌលគិរី	4,162	1,498	1,421	-	1,420.60	វៀតណាម	

អគ្គនាយកដ្ឋានកៅស៊ូ



ល.រ	ប្រភេទចម្ការកៅស៊ូ		ផ្ទៃដី (ហិ.ត)		ផ្ទៃដីកៅស៊ូ (ហិ.ត)			ផ្សេងៗ
			កិច្ចសន្យា	ចុះបញ្ជី	យកផល	ថែទាំ	សរុប	
I	ចម្ការកៅស៊ូកសិឧស្សាហកម្ម		635,496	377,500	164,184	62,656	226,840	
	ខ-ចម្ការកៅស៊ូលើសម្បទានដីសេដ្ឋកិច្ច		563,910	316,318	130,924	49,234	180,158	ក្រុមហ៊ុន
28	វីឡា ឌីវឡូបមេន ខូ អិលធីឌី	មណ្ឌលគិរី	728	722	310	-	310.00	ខ្មែរ
29	ប៊ីញហ្វ្រែក ក្រចេះ វ៉ាប់បើរ ១ ខមភេនី លើមីធីត	មណ្ឌលគិរី	8,926	4,291	3,451	-	3,451.30	វៀតណាម
30	ដុងតូ ក្រចេះ អភិវឌ្ឍន៍កៅស៊ូ ខូ អិលធីឌី (៣គំរោង)	ក្រចេះ	8,470	5,875	5,132	15	5,147.29	វៀតណាម
31	ដុងណាយ ក្រចេះ អភិវឌ្ឍន៍កៅស៊ូ ខូ អិលធីឌី (២គំរោង)	ក្រចេះ	7,085	6,523	4,944	-	4,944.29	វៀតណាម
32	ញូ ឡាញ ខេម ភីធីវ៉ាយ អិលធីឌី	ក្រចេះ	8,977	8,461	627	276	903.00	អូស្ត្រាលី
33	អេហ្វ្រិ អ៊ិនធានស្រ្យាល ក្រប ឌីវឡូបមេន (ខេមបូឌា) ខូ អិលធីឌី	ក្រចេះ	7,000		-	580	580.00	ចិន
34	ក្រប & លែន ឌីវឡូបមេន (ខេមបូឌា) ខូ អិលធីឌី	ក្រចេះ	7,200		-	425	425.00	ចិន
35	ស៊ុន គុយ ទី អ៊ីមធីត & អ៊ីចធីត	ក្រចេះ	903			75	75.00	ខ្មែរ
36	ប្រ៊ិន អាយលែន អេហ្វ្រិខលលើវីល ឌីវឡូបមេន ខូ អិលធីឌី	ក្រចេះ	9,583	8,181	-	1,367	1,367.00	ចិន
37	ស៊ី អេច ភី ប៊ី ឌីវឡូបមេន ខូ អិលធីឌី	ក្រចេះ	8,686			369	369.00	ខ្មែរ
38	លុន ហុង វ៉ាប់បើរ បេតធើរ ខូ អិលធីឌី	ក្រចេះ	8,202	7,764	763	2,878	3,641.00	ចិន
39	តូរៀង ក្រចេះ អភិវឌ្ឍន៍កៅស៊ូ ខូ អិលធីឌី (២គំរោង)	ក្រចេះ	5,647	5,647		418	418.02	អង្គុស
40	ដូវីសាយហ្គុន- ប៊ីញហ្វ្រែក (អេស ប៊ី ខេ) ខូ អិលធីឌី	ក្រចេះ	6,592	2,715	628	1,083	1,711.30	អង្គុស
41	ហេង ហេង សម្បត្តិ ចម្ការកៅស៊ូ (ស្វាយជ្រះ)	ក្រចេះ	994	882	244	227	471.00	អង្គុស
42	ដូរឡើង ក្រចេះ វ៉ាប់បើរ ឌីវឡូបមេន ខមភេនី លើមីធីត (ដាក្រា)	ក្រចេះ	6,592	2,060	1,973	22	1,995.00	វៀតណាម
43	ដូរឡើង (ខេមបូឌា) វ៉ាប់បើរ ឌីវឡូបមេន ខមភេនី លើមីធីត (ដាក្រា)	ក្រចេះ	7,972	2,550	2,059	203	2,262.22	វៀតណាម
44	ច័ន្ទ សុភា អភិវឌ្ឍន៍ ខូ អិលធីឌី	ក្រចេះ	5,088	718	207	305	512.03	ខ្មែរ
45	សុវណ្ណ វុធិ ខូ អិលធីឌី	ក្រចេះ	5,000	1,219	1,009	159	1,167.62	វៀតណាម
46	ប៊ីញហ្វ្រែក ក្រចេះ វ៉ាប់បើរ ២ ខមភេនី លើមីធីត	ក្រចេះ	10,000	4,740	722	280	1,002.00	វៀតណាម
47	អ៊ីសធើន វ៉ាប់បើរ (ខេមបូឌា) ខូ អិលធីឌី	ក្រចេះ	5,000	4,749	1,046	271	1,317.00	វៀតណាម
48	សំណាងអង្គរ ឌីវឡូបមេន អិលធីឌី	ក្រចេះ	1,225		876	-	876.00	ខ្មែរ
49	ត្រាចឆ្មៅ ហ៊ូហាន ដូវី-ហ្វាត ដាយណាម-កម្ពុជា	ក្រចេះ	2,616	2,248	504	1,035	1,539.39	វៀតណាម
50	E-Investment (Cambodia) Ltd	ក្រចេះ	6,450	5,828	650	2,173	2,823.00	ខ្មែរ
51	ចម្ការកៅស៊ូ មេមត់ ខូ អិលធីឌី	ក្រចេះ	9,855	4,335	487	1,118	1,604.77	ខ្មែរ
52	វៀតណាម កម្ពុជា Economy Trade and Industry	ក្រចេះ	5,059	4,381	3,833	-	3,833.00	វៀតណាម
53	សាយខុង កៅស៊ូ ឌុកខុង ខូ អិលធីឌី	ក្រចេះ	1,852	1,621	979	520	1,499.28	វៀតណាម
54	សុវណ្ណរាជសីហ៍ ខូ អិលធីឌី	ក្រចេះ	6,525	2,867	1,150	900	2,050.00	វៀតណាម
55	ចេវីនិយោគ	ក្រចេះ	520			269	269.00	ខ្មែរ
56	ជី ភី អ៊ី	ក្រចេះ	678			227	227.00	ខ្មែរ
57	រតនៈស្ថាន ខេមបូឌា ខូ អិលធីឌី	ក្រចេះ	479			242	242.00	ខ្មែរ
58	ហេង ហេង សម្បត្តិ ចម្ការកៅស៊ូ (ធ្នូ)	ក្រចេះ	609	557	-	40	39.50	ខ្មែរ
59	ខេមបូ ហា យ៉ុង វិនិយោគ កសិ-ឧស្សាហកម្ម	ក្រចេះ	701			91	91.00	ខ្មែរ
60	ធី ធី វ៉ាយ	ក្រចេះ	9,780			135	135.00	ខ្មែរ
61	ប៊ីធីមិត កូ សុធី អភិវឌ្ឍន៍ ខូ អិលធីឌី	ក្រចេះ	980	959		225	225.00	ខ្មែរ
62	ហេង ឆៃអឹម អភិវឌ្ឍន៍ ខូ អិលធីឌី	ក្រចេះ	600	577		225	225.00	ខ្មែរ
63	ហេង សុខន់ វិនិយោគ ខូ អិលធីឌី	ក្រចេះ	833	531		80	80.00	ខ្មែរ
64	ម៉ែន សារុន អាហារណា ធីហាវណ	ក្រចេះ	4,400	1,135		185	185.00	ខ្មែរ
65	ប៊ី អិន អេ (ខេម) ខប	កំពង់ធំ	7,500	3,060	-	355	354.91	កូរ៉េ
66	ខេមបូឌា ហ្វាម អ៊ីនវេសមេន ខូ អិលធីឌី	កំពង់ធំ	938			95	95.00	ខ្មែរ
67	ប្រឌូមនី សំណាងលាត ខូ អិលធីឌី	កំពង់ធំ	1,745	1,678	1,623	-	1,623.00	ខ្មែរ
68	ហ្គោល ហ្វ្រែយសុន (ខេមបូឌា) អេស៊ី អ៊ីមធីត អ៊ីចធីត & ខនស្រ្យ	កំពង់ធំ	7,000	3,221	1,506	862	2,368.00	វៀតណាម
69	ស៊ី ស៊ី វី ខូ អិលធីឌី	កំពង់ធំ	5,730	2,014	774	540	1,314.00	វៀតណាម
70	តាន យៀន កំពង់ធំ អភិវឌ្ឍន៍កៅស៊ូ ខូ អិលធីឌី	កំពង់ធំ	8,100	7,767	7,244	-	7,243.91	វៀតណាម

អគ្គនាយកដ្ឋានកៅស៊ូ



ល.រ	ប្រភេទចម្ការកៅស៊ូ		ថ្ងៃដី (ហ.ត)		ថ្ងៃដីកៅស៊ូ (ហ.ត)			ផ្សេងៗ
			កិច្ចសន្យា	ចុះបញ្ជី	យកផល	ថែទាំ	សរុប	
I	ចម្ការកៅស៊ូកសិឧស្សាហកម្ម		635,496	377,500	164,184	62,656	226,840	
	ខ-ចម្ការកៅស៊ូលើសម្បទានដីសេដ្ឋកិច្ច		563,910	316,318	130,924	49,234	180,158	ក្រុមហ៊ុន
71	បារ៉ា កំពង់ធំ អភិវឌ្ឍន៍កៅស៊ូ ខូ អិលធីឌី	កំពង់ធំ	5,914	5,292	5,394	-	5,393.65	រៀតណាម
72	ភ្នំពេញ កំពង់ធំ អភិវឌ្ឍន៍កៅស៊ូ ខូ អិលធីឌី	កំពង់ធំ	9,784	8,694	7,664	-	7,664.00	រៀតណាម
73	ទេពី អាក្រូ វិនិយោគ ខូ អិលធីឌី	កំពង់ធំ	1,000	926	850	-	850.00	ខ្មែរ
74	សម្បត្តិ ផ្លែធីណីម ខូ អិលធីឌី	កំពង់ធំ	2,496	1,982	1,429	151	1,580.00	ខ្មែរ
75	ស៊ី អ ស៊ី ខេ អភិវឌ្ឍន៍កៅស៊ូ ខូ អិលធីឌី	កំពង់ធំ	6,044	5,272	4,107	110	4,216.86	រៀតណាម
76	សាម ម៉េង អាហរណ ឌីហ្វឺណ	កំពង់ធំ	225	224	224	-	224.00	ខ្មែរ
77	រតនៈខេម អាហ្គ្រា អ៊ិនដាស្ត្រីស្រូវ អិលធីឌី	កំពង់ធំ	900	812	807	-	807.00	ខ្មែរ
78	ស្រីភាព អ៊ីមធីត អ៊ុចផត	កំពង់ធំ	600		340	-	340.00	ខ្មែរ
79	កុល វាសនា អ៊ិនវេសមេន ខូ អិលធីឌី	កំពង់ធំ	9,863	6,198	395	1,006	1,401.48	ខ្មែរ
80	កៅស៊ូ មេកុង ខូ អិលធីឌី	កំពង់ធំ	9,235	6,081	5,714	-	5,714.00	រៀតណាម
81	អាន ម៉ាឌី គ្រុប ខូ អិលធីឌី	កំពង់ធំ	9,993		-	800	800.00	ខ្មែរ
82	ប៉ោ ខូច អភិវឌ្ឍន៍ ខូ អិលធីឌី	កំពង់ធំ	350	306		10	10.00	ខ្មែរ
83	ស៊ី អ ស៊ី ខេ ២ អភិវឌ្ឍន៍កៅស៊ូ ខូ អិលធីឌី	កំពង់ធំ	9,235	8,553	8,236	-	8,236.23	រៀតណាម
84	ហៀន ហៀក អ៊ិនវេសមេន ខូ អិលធីឌី	កំពង់ធំ	9,480	8,653	8,032	-	8,032.45	រៀតណាម
85	រាម ណា វិនិយោគ ខូ អិលធីឌី	ព្រះវិហារ	410	25		27	27.00	ខ្មែរ
86	ធីដា អភិវឌ្ឍន៍ និងវិនិយោគ ខូ អិលធីឌី	ព្រះវិហារ	6,060	6,060		100	100.00	រៀតណាម
87	បូទី ក្រានីត (ខេមបូឌា) ខូ អិលធីឌី	ព្រះវិហារ	1,646	1,646	1,546	-	1,546.00	រៀតណាម
88	ស្រីភាព អ៊ីមធីត អ៊ុចផត	ព្រះវិហារ	9,916	4,800	3,925	1,727	5,652.00	ខ្មែរ
89	សុវណ្ណភូមិ វិនិយោគ កសិ-ឧស្សាហកម្ម	ព្រះវិហារ	9,913	7,479	500	1,270	1,770.00	ខ្មែរ
90	ហ្គ្រីន ឌីវឌុបមេន ខូ អិលធីឌី	ព្រះវិហារ	984	969	-	129	129.00	ខ្មែរ
91	សីលាដាម៉ិច ខូ អិលធីឌី	ព្រះវិហារ	9,000	6,378	-	187	187.00	ខ្មែរ
92	តែនិញ សៀមរាប អភិវឌ្ឍន៍កៅស៊ូ ខូ អិលធីឌី	ឧត្តរមានជ័យ	7,600	4,161	3,692	133	3,824.98	រៀតណាម
93	បេស រ៉ូយ៉ាល់ (ខេ) ខូ អិលធីឌី	ឧត្តរមានជ័យ	6,500	3,943	1,587	1,808	3,395.00	រៀតណាម
94	សុខ សំណាង ឌីវឌុបមេន ខូ អិលធីឌី	ឧត្តរមានជ័យ	1,865	1,756	350	161	511.00	ខ្មែរ
95	ដាតា វ៉ាប់បើរ (ខេមបូឌា) ខូ អិលធីឌី	ឧត្តរមានជ័យ	7,700		-	26	26.00	ខ្មែរ
96	ទុមរីង វ៉ាប់បើរ ខូ អិលធីឌី	ឧត្តរមានជ័យ	7,750	387	272	82	354.00	ចិន
97	ហ្វូត ម៉េងរីតា ខូ អិលធីឌី	ឧត្តរមានជ័យ	4,195	1,030	435	725	1,160.00	ខ្មែរ
98	សំរោង វ៉ាប់បើរ អ៊ិនដាស្ត្រីស្រូវ ភី ជី អ៊ី អិលធីឌី	ឧត្តរមានជ័យ	9,658	7,720	2,272	1,342	3,614.31	ខ្មែរ
99	Green Rubber Development Plantation co.,LTD	សៀមរាប	6,000	1,458		220	220.00	ម៉ាឡេស៊ី
100	ខេន លីមីត	សៀមរាប	4,535	1,672	1,253	228	1,481.00	ខ្មែរ
101	MDS (ស្រី ភាព)	ពោធិ៍សាត់	6,352	4,338	700	2,300	3,000.00	ខ្មែរ
102	ស៊ី អិន អេស៊ាន អេស្ត្រី ខលឈ័រ	កោះកុង	4,100	4,094	1,216	1,271	2,487.51	ថៃ
103	កោះកុង វ៉ាប់បើរ ផ្លែធីណីម ខូ អិលធីឌី	កោះកុង	9,977	9,727	-	1,953	1,952.69	ថៃ
104	លីម លុង ខូ អិលធីឌី (LIM LONG Co.,Ltd)	កោះកុង	321	321		280	280.00	ខ្មែរ
II	ចម្ការកៅស៊ូគ្រួសារ (៣៤ ៥៥២គ្រួសារ)		-		156,000	24,332	180,332.00	
1	មាន១៩ ២២០គ្រួសារ	ត្បូងឃ្មុំ			44,200	11,729	55,929	
2	មាន២ ៤០៥គ្រួសារ	រតនគិរី			37,807	213	38,020	
3	មាន៣ ០៦៣គ្រួសារ	កំពង់ចាម			20,744	840	21,584	
4	មាន៣ ៨៤២គ្រួសារ	ក្រចេះ			13,230	4,901	18,131	
5	មាន១ ៧១៨គ្រួសារ	មណ្ឌលគិរី			11,130	740	11,870	
6	មាន ៨៦៨គ្រួសារ	កំពង់ធំ			6,717	2,462	9,179	
7	មាន ៧៧៤គ្រួសារ	ស្ទឹងត្រែង			4,686	1,274	5,960	

អគ្គនាយកដ្ឋានកៅស៊ូ



ល.រ	ប្រភេទចម្ការកៅស៊ូ		ផ្ទៃដី (ហិ.ត)		ផ្ទៃដីកៅស៊ូ (ហិ.ត)			ផ្សេងៗ	
			កិច្ចសន្យា	ចុះបញ្ជី	យកផល	ថែទាំ	សរុប		
II	ចម្ការកៅស៊ូគ្រួសារ (៣៤ ៥៥២គ្រួសារ)		ខេត្ត	-		156,000	24,332	180,332.00	
8	មាន ៤៦៣ គ្រួសារ	ព្រះវិហារ			3,050	480	3,530		
9	មាន ២០៦ គ្រួសារ	បាត់ដំបង			2,091	-	2,091		
10	មាន ១១៩ គ្រួសារ	ឧត្តរមានជ័យ			1,799	39	1,838		
11	មាន ១៦៤ គ្រួសារ	ប៉ៃលិន			1,481	558	2,039		
12	មាន ២០៩ គ្រួសារ	កោះកុង			1,669	-	1,669		
13	មាន ៦៤ គ្រួសារ	ព្រះសីហនុ			822	-	822		
14	មាន ៦០ គ្រួសារ	សៀមរាប			1,381	-	1,381		
15	មាន ១២ គ្រួសារ	បន្ទាយមានជ័យ			170	-	170		
16	មាន ២៨៥ គ្រួសារ	ស្វាយរៀង			1,683	989	2,672		
17	មាន ១៤ គ្រួសារ	កំពង់ស្ពឺ			536	-	536		
18	មាន ៣១៥ គ្រួសារ	ពោធិ៍សាត់			905	-	905		
19	មាន ៧២៨ គ្រួសារ	ព្រៃវែង			1,458	107	1,565		
20	មាន ២៣ គ្រួសារ	កំពត			441	-	441		
សរុប (I+II)				635,496	377,500	320,184	86,988	407,172	

ល.រ	ប្រភេទចម្ការកៅស៊ូ	ចំនួន	ផ្ទៃដី (ហិ.ត)		ផ្ទៃដីកៅស៊ូ (ហិ.ត)			%
			កិច្ចសន្យា	ចុះបញ្ជី	យកផល	ថែទាំ	សរុប	
I	ចម្ការកៅស៊ូកសិឧស្សាហកម្ម	114	635,496	377,500	164,184	62,656	226,840	56
	ក-អតីតចម្ការកៅស៊ូរដ្ឋនិងវសកក	10	71,586	61,182	33,260	13,422	46,682	11
	ខ-ចម្ការកៅស៊ូលើសម្បទានដីសេដ្ឋកិច្ច	104	563,910	316,318	130,924	49,234	180,158	44
II	ចម្ការកៅស៊ូគ្រួសារ (៣៤ ៥៥២គ្រួសារ)	20ខេត្ត	0		156,000	24,332	180,332	44
សរុបរួម I + II			635,496	377,500	320,184	86,988	407,172	100



ឧបសម្ព័ន្ធទី៦

ស្ថិតិផ្លែដីអតិថប្បារកៅស៊ូរដ្ឋ និងវិទ្យាស្ថានស្រាវជ្រាវកៅស៊ូកម្ពុជា (វសកក) ឆ្នាំ២០២៣

ឆ្នាំ	សុកក្លិនីកា		អានម៉ាឌី គ្រុប ពាមជាង	ព្រែក (ខេមបូឌា)		មេមត់	កាប៉ាវ	វសកក	អានម៉ាឌី គ្រុប		ស៊ីស័រសល	ស៊ីស័រកំប៉ៅ	សរុប
	ជុប	ទំរឹង		ព្រែក	ចម្ការអណ្តូង				បឹងកេត	ស្នូល (ក្រចេះ)			
1994				-			63						63
1995	-			-			50						50
1996	-			-			51						51
1997	-			-			28						28
1998	-			-			45				24		68
1999	-						5				61		66
2000	-						-		28		22		50
2001	-	-		65			-		347		92	79	582
2002	432	360					-	216	182		44		1,233
2003	758	492		131			-	36	34		100		1,551
2004	1,042	471		305	153	263	49	212			337		2,832
2005	910	581	186	518	160	234	48	354			452		3,441
2006	1,002	171	205	347	134	246	78	-			218		2,402
2007	984	26	242	437	-	298	101	-			183		2,270
2008	719	-	177	527	709	213	75	1,277	1,082		26		4,804
2009	441	42	72	507	519		61	818	484		956	129	4,028
2010	478	191	171	373	862	-	31	528	857		1,133	34	4,657
2011	743	136	260	280	1,158	-	13	12	215		472	291	3,580
2012	490	-	271		1,005	70	13	442	202		55	501	3,048
2013		-	176	22	678	175	19	29	209			671	1,979
2014	-	-	349		118	172	13	591	69			438	1,749
2015	-	-	204	137	34	54	26					355	811
2016	-	-			-						15	60	75
2017	145	-	204		396	50						109	903
2018	548	-			294	50	24						917
2019	317	-			466	50	34					58	925
2020	49	-	14		351	75					106		595
2021	387	-	46		476	44					38		991
2022	393		137	400	491								1,422
2023	481	106	183	325	417								1,512
សរុបរួម	12,897		2,897	4,372	8,421	2,233	835	4,852	3,117		4,333	2,724	46,682



ឧបសម្ព័ន្ធទី៧

តារាងត្រួតពិនិត្យដំណើរការស្រោចស្រូវស្រូវស្រែកៅស៊ូ ឆ្នាំ២០២៣ (ហិកតា)

ល.រ	ប្រភេទស្រែកៅស៊ូ	ខេត្ត	2007	2008	2009	2010	2011	2012	2013	2014	2015	2016	2017	2018	2019	2020	2021	2022	2023	សរុប
1	ស្រែកៅស៊ូសម្រាប់ស្រោចស្រូវស្រែកៅស៊ូ ខ្នាត ខ្នាត ខ្នាត	ស្ទឹងត្រែង	163	301	623	379	707	235	20	96	336	178	89							3,127.00
2	សល សុភា ពាណិជ្ជ ខ្នាត ខ្នាត	ស្ទឹងត្រែង	415	720	650			640	620	585		500								3,630.00
3	មុជ ពេជ្រ អភិវឌ្ឍន៍ ខ្នាត ខ្នាត	កន្ទួល																		500.00
4	កៅស៊ូ អេស៊ី ប៊ែរ យ៉ាង ខ្នាត ខ្នាត	កន្ទួល						510	765	9										1,284.49
5	ហឹង អាន យ៉ាង ខ្នាត ខ្នាត	កន្ទួល			701	1752	1428	1735	69											5,685.47
6	កៅស៊ូ អភិវឌ្ឍន៍ ខ្នាត ខ្នាត	កន្ទួល					43	447												635.21
7	កៅស៊ូ អភិវឌ្ឍន៍ កៅស៊ូ ខ្នាត ខ្នាត	កន្ទួល			235	1404	1540	2110	305	28										5,621.00
8	ហេង ប្រាជ្ញ ខ្នាត ខ្នាត	កន្ទួល			383	328	277													986.89
9	ស៊ី អ ខ្នាត ខ្នាត	កន្ទួល				89	578	465												1,132.00
10	ហឹង អាន អ៊ូយ៉ា ខ្នាត ខ្នាត	កន្ទួល						547	389.92											936.50
11	វាលនា អិនវេសមេន	កន្ទួល				283	568	691												1,541.92
12	យ៉ាង លី (អិនវេសមេន) ខ្នាត ខ្នាត	កន្ទួល					40	90	44.00											174.00
13	ខ្នាត ខ្នាត	កន្ទួល						115	69											184.00
14	ព្រៃ អាន យ៉ាង ខ្នាត ខ្នាត	កន្ទួល			40															40.00
15	សុភា សុភី អិនវេសមេន ខ្នាត ខ្នាត	កន្ទួល						283	691		60									60.00
16	មិត្តភាព មែន សារុន ខ្នាត ខ្នាត	កន្ទួល					585	250	157											991.54
17	ថា ថ្ម អភិវឌ្ឍន៍ ខ្នាត ខ្នាត	កន្ទួល					200	290	263											752.94
18	ស្រែកៅស៊ូ អភិវឌ្ឍន៍ យ៉ាង ខ្នាត ខ្នាត	មណ្ឌលគិរី					13	104	571	56.26										744.97
19	ស្រែកៅស៊ូ អភិវឌ្ឍន៍ យ៉ាង ខ្នាត ខ្នាត	មណ្ឌលគិរី					426	312	804			24								1,565.34
20	ស្រែកៅស៊ូ អភិវឌ្ឍន៍ យ៉ាង ខ្នាត ខ្នាត	មណ្ឌលគិរី					542	707	1056	983		230								3,518.07
21	ស្រែកៅស៊ូ អភិវឌ្ឍន៍ យ៉ាង ខ្នាត ខ្នាត	មណ្ឌលគិរី						403	50											453.10
22	ខ្នាត ខ្នាត	មណ្ឌលគិរី						145												145.35
23	កៅស៊ូ អភិវឌ្ឍន៍ ខ្នាត ខ្នាត	មណ្ឌលគិរី			18	288	247	446	426	1065	737									3,227.00
24	ស្រែកៅស៊ូ អភិវឌ្ឍន៍ ខ្នាត ខ្នាត	មណ្ឌលគិរី				634	950	300												1,884.00
25	ខេត្ត អិនវេសមេន (ខេមបូឌា) ខ្នាត ខ្នាត	មណ្ឌលគិរី			110															110.00
26	កៅស៊ូ អភិវឌ្ឍន៍ ខ្នាត ខ្នាត	មណ្ឌលគិរី			580	590	638													1,808.00
27	យ៉ាង លី អភិវឌ្ឍន៍ កៅស៊ូ ខ្នាត ខ្នាត	មណ្ឌលគិរី		45	193	750	433													1,420.60
28	វី ខ្នាត ខ្នាត	មណ្ឌលគិរី							310.00											310.00



ល.រ	ប្រភេទសម្បទានសេដ្ឋកិច្ច	ខេត្ត	2007	2008	2009	2010	2011	2012	2013	2014	2015	2016	2017	2018	2019	2020	2021	2022	2023	សរុប
29	ប័ណ្ណល្បែក ក្រចេះ: វ៉ាប់ប៊ី ១ ខមរកនី លីមីតធីត	មណ្ឌលគិរី						23	1039	1255	1134									3,451.30
30	ដុំដី ក្រចេះ: អភិវឌ្ឍន៍កៅស៊ូ ខូ អិលធីឌី (ពាត់រាង)	ក្រចេះ		72	974	1,665	1,415	773	215	21	13									5,147.29
31	ដុំដី ឈាយ ក្រចេះ: អភិវឌ្ឍន៍កៅស៊ូ ខូ អិលធីឌី (២គំរាង)	ក្រចេះ		295	1,269	970	2410													4,944.29
32	ញូ ឡាញ ខេម ភីធីវ៉ាយ អិលធីឌី	ក្រចេះ						207.00	314.00	305.00		37.00			40.00					903.00
33	អប្ស៊ី អ៊ិនធាស្ត្រូឡូ ក្រចេះ ខីមឡូប្រមន (ខេមបូឌា) ខូ អិលធីឌី	ក្រចេះ						500		80										580.00
34	ក្រចេះ & លែន ខីមឡូប្រមន (ខេមបូឌា) ខូ អិលធីឌី	ក្រចេះ						300	125											425.00
35	ស៊ុន គុយ ទី អ៊ីមធីត & អ៊ីមធីត	ក្រចេះ						75												75.00
36	ប្រ៊ិន ឆាយលែន អប្ស៊ី ខេមបូឌា ខីមឡូប្រមន ខូ អិលធីឌី	ក្រចេះ							843	500	24									1,367.00
37	ស៊ី អេច ភី ប៊ី ខីមឡូប្រមន ខូ អិលធីឌី	ក្រចេះ						243	78	47										369.00
38	ល្មុន ហុង វ៉ាប់ប៊ី យេតធីន ខូ អិលធីឌី	ក្រចេះ					139	699	473	1644	130			557						3,641.00
39	ភ្នំរៀង ក្រចេះ: អភិវឌ្ឍន៍កៅស៊ូ ខូ អិលធីឌី (២គំរាង)	ក្រចេះ		171	235.35	11.94														418.02
40	ដូនសាយព្រួន-ប័ណ្ណល្បែក (អេស ប៊ី ខេ) ខូ អិលធីឌី	ក្រចេះ							784	790	69	69								1,711.30
41	ហេង ហេង សម្បត្តិ ចក្រភាស៊ី (ស្វាយប្រះ)	ក្រចេះ			160						209	102								471.00
42	ដូនរៀង ក្រចេះ: វ៉ាប់ប៊ី ខីមឡូប្រមន ខមរកនី លីមីតធីត (ដាប្រាវូឡូ)	ក្រចេះ					20	608	930	150	286									1,995.00
43	ដូនរៀង (ខេមបូឌា) វ៉ាប់ប៊ី ខីមឡូប្រមន ខមរកនី លីមីតធីត (ដាខេមរុខ)	ក្រចេះ					20	725	662	449	90	316								2,262.22
44	ច័ន្ទ សុភា អភិវឌ្ឍន៍ ខូ អិលធីឌី	ក្រចេះ					50	122	42	148	100	6	20	2	23					512.03
45	សុវណ្ណ វ័ន្ទ ខូ អិលធីឌី	ក្រចេះ					251	881	15	21										1,167.62
46	ប័ណ្ណល្បែក ក្រចេះ: វ៉ាប់ប៊ី ២ ខមរកនី លីមីតធីត	ក្រចេះ							830	172	0									1,002.00
47	អ៊ីសានីន វ៉ាប់ប៊ី (ខេមបូឌា) ខូ អិលធីឌី	ក្រចេះ						388	305	624	0									1,317.00
48	សំណងអង្គរ ខីមឡូប្រមន អិលធីឌី	ក្រចេះ				300		276												876.00
49	ត្រាចញ្ជីម ហ្គីហាន ដូនវី-ហ្គាតាទ្រៀន ជាយណាម-កម្ពុជា	ក្រចេះ					196	508	528	197	95		16							1,539.39
50	E-Investment (Cambodia) Ltd	ក្រចេះ					52	823	850	322					176	100	500			2,823.00
51	ចម្ការកៅស៊ូ មេមត់ ខូ អិលធីឌី	ក្រចេះ							152	206	232	239	0	136	13	8	109	268	242	1,604.77
52	រឿងពាណិជ្ជកម្ម កម្ពុជា Economy Trade and Industry	ក្រចេះ					244	1202	2222	165										3,833.00
53	សាយខុង តាស៊ី ឡាខុង ខូ អិលធីឌី	ក្រចេះ				80	235	164	150	628	243									1,499.28
54	សុវណ្ណរាជស៊ី ខូ អិលធីឌី	ក្រចេះ					560	400	200	600	290									2,050.00
55	លេវីនីយោត	ក្រចេះ		128																269.00
56	ជី ភី អ៊ី	ក្រចេះ			40	90	97													227.00
57	រកនៈ:រណ្ត ខេមបូឌា ខូ អិលធីឌី	ក្រចេះ					242													242.00
58	ហេង ហេង សម្បត្តិ ចក្រភាស៊ី (ផ្លូ)	ក្រចេះ			30	10														39.50
59	ខេមបូ ហា យ៉ុង វិនយោត កសិ-ឧស្សាហកម្ម	ក្រចេះ				50	41.00													91.00



ល.រ	ប្រមូលប្រតិបត្តិការសេវាសាងសង់ស្រូវ	ខេត្ត	2007	2008	2009	2010	2011	2012	2013	2014	2015	2016	2017	2018	2019	2020	2021	2022	2023	សរុប
60	ធំ ធី វ៉ាយ	ក្រចេះ							135											135.00
61	បឹងប្រីចក្ស ស្រី អភិវឌ្ឍន៍ ខូ អិលធីឌី	ក្រចេះ		100	125															225.00
62	ហេង ឆែវីម អភិវឌ្ឍន៍ ខូ អិលធីឌី	ក្រចេះ		80	70	80	75													225.00
63	ហេង សុខង័រ វិនិយោគ ខូ អិលធីឌី	ក្រចេះ		80	0	0														80.00
64	ម៉ែន សារុន អាហារិណ សីហារីណ	ក្រចេះ	100	10	75															185.00
65	ប៊ី អិន អេ (ខេម) ខប	កំពង់ធំ				290	65													354.91
66	ហ្វាម អ៊ិនវេសមេន ខូ អិលធីឌី	កំពង់ធំ								95										95.00
67	ឫទ្ធិមុនី សំណង់លោក ខូ អិលធីឌី	កំពង់ធំ							480	485	658									1,623.00
68	ហ្គាល ហ្វាយសន (ខេមបូឌា) អេស៊ី អ៊ីមធីត អ៊ីមធីត & ខនស្រ្តាកសិន ខូ អិលធីឌី	កំពង់ធំ		132	537	702	853	143.91												2,368.00
69	ស៊ី ស៊ី ខូ អិលធីឌី	កំពង់ធំ					112	1116	86											1,314.00
70	តាន ហៀន កំពង់ធំ អភិវឌ្ឍន៍កៅស៊ូ ខូ អិលធីឌី	កំពង់ធំ	55	506	1644	2809	1621	610												7,243.91
71	ចារ្យ កំពង់ធំ អភិវឌ្ឍន៍កៅស៊ូ ខូ អិលធីឌី	កំពង់ធំ			686	1827	2361	402	117											5,393.65
72	ភៀក វ៉ា កំពង់ធំ អភិវឌ្ឍន៍កៅស៊ូ ខូ អិលធីឌី	កំពង់ធំ		503	2024	2544	2278	239	75.08											7,664.00
73	ទេពី អាក្រ វិនិយោគ ខូ អិលធីឌី	កំពង់ធំ						176	674											850.00
74	សម្បត្តិ ឆ្លើយ ខូ អិលធីឌី	កំពង់ធំ						84	1007	489										1,580.00
75	ស៊ី អ ស៊ី ខេ អភិវឌ្ឍន៍កៅស៊ូ ខូ អិលធីឌី	កំពង់ធំ				607	877	1658	870	151	52.92									4,216.86
76	សាម ម៉េង អាហារិណ សីហារីណ	កំពង់ធំ			100	29	95													224.00
77	រតនៈ ខេម អាក្រ អ៊ិនវេសមេន ខូ អិលធីឌី	កំពង់ធំ			700		107													807.00
78	ប្រីភាព អ៊ីមធីត អ៊ីមធីត	កំពង់ធំ			340															340.00
79	កុល វ៉ា សនា អ៊ិនវេសមេន ខូ អិលធីឌី	កំពង់ធំ					186	211	744	191	69									1,401.48
80	កៅស៊ូ មេកង ខូ អិលធីឌី	កំពង់ធំ				624	2248	2044	720	79										5,714.00
81	អាន ចាន់ គ្រុប ខូ អិលធីឌី	កំពង់ធំ					100	200	200	300										800.00
82	ប៉ោ ខុច អភិវឌ្ឍន៍ ខូ អិលធីឌី	កំពង់ធំ								10										10.00
83	ស៊ី អ ស៊ី ខេ ឬ អភិវឌ្ឍន៍កៅស៊ូ ខូ អិលធីឌី	កំពង់ធំ			2029	2459	1451	809	1489											8,236.23
84	ហៀន ហៀក អ៊ិនវេសមេន ខូ អិលធីឌី	កំពង់ធំ				1043	2363	3730	897											8,032.45
85	រាម ណា វិនិយោគ ខូ អិលធីឌី	ព្រះវិហារ								27										27.00
86	ធីតា អភិវឌ្ឍន៍ និងវិនិយោគ ខូ អិលធីឌី	ព្រះវិហារ			100															100.00
87	ឫទ្ធិ ក្រានីត (ខេមបូឌា) ខូ អិលធីឌី	ព្រះវិហារ				193	355	300	698											1,546.00
88	ប្រីភាព អ៊ីមធីត អ៊ីមធីត	ព្រះវិហារ				22	631	1276	1625	537	433	98	250	175	50					5,652.00
89	សុវណ្ណកិច្ច វិនិយោគ កសិ-ឧស្សាហកម្ម	ព្រះវិហារ				700	800	270												1,770.00



ល.រ	ប្រភេទសម្បទានសិទ្ធិស្រែកម្ម	ខេត្ត	2007	2008	2009	2010	2011	2012	2013	2014	2015	2016	2017	2018	2019	2020	2021	2022	2023	សរុប
90	ប្រឡូន ខ្ពស់ប្រយោជន៍ ខូ អិលធីឌី	ព្រះវិហារ				129														129.00
91	សីលាដាម្នី ខូ អិលធីឌី	ព្រះវិហារ							23	77	88									187.00
92	កែនឃ្មុំ សៀមរាប អភិវឌ្ឍន៍កៅស៊ូ ខូ អិលធីឌី	ខ.មានជ័យ						473	1713	1374	265									3,824.98
93	បេស ប៊ូហ្គាល់ (ខេ) ខូ អិលធីឌី	ខ.មានជ័យ							737	938	1451	269								3,395.00
94	សុខ សំណាង ឌីវឌ្ឍន៍ប្រយោជន៍ ខូ អិលធីឌី	ខ.មានជ័យ						125	236	150										511.00
95	ដាតា ភ័យធី (ខេមបូឌា) ខូ អិលធីឌី	ខ.មានជ័យ						7	6	13										26.00
96	មហិក ភ័យធី ខូ អិលធីឌី	ខ.មានជ័យ					26	246										82		354.00
97	ហ្វូត ម៉េធីតា ខូ អិលធីឌី	ខ.មានជ័យ						7	500	300	353									1,160.00
98	សំរោង ភ័យធី អ៊ិនវេសមេន ខូ អិលធីឌី	ខ.មានជ័យ	631	635	568	559	451	383	350	37										3,614.31
99	Green Rubber Development Plantation co.,LTD	សៀមរាប								167	53									220.00
100	ខេន លីមីតធីត	សៀមរាប						342	161	0	530	396						52		1,481.00
101	MDS (ប្រី ភាព)	ពោធិ៍សាត់							500	610	685	451	454							3,000.00
102	កោះកុង អេស អ៊ី ហ្ស៊ីក ខូ អិលធីឌី	កោះកុង							210	1007	850	0					241	180		2,487.51
103	កោះកុង ភ័យធី ផ្លែឆ្មារសិន ខូ អិលធីឌី	កោះកុង						501		543	93	139	316	348	13					1,952.69
104	លីម លុង ខូ អិលធីឌី (LIM LONG Co.,Ltd)	កោះកុង	111					100					69							280.00
សរុប			1,475	3,276	8,974	19,083	26,645	34,475	39,587	27,310	10,955	2,882	846	1,159	501	744	624	1,332	292	180,158.38



ឧបសម្ព័ន្ធទី៨

ស្ថិតិផ្ទៃដីកៅស៊ូស្រូវស្រែចម្រុះឆ្នាំ២០២៣

ឆ្នាំ	តូចបំផុត	អនាមិក	កំពង់ចាម	ក្រចេះ	មណ្ឌលសី	កំពង់ធំ	ស្ទឹងត្រែង	ព្រះវិហារ	បាត់ដំបង	ខ.មានជ័យ	ប៉ៃលិន	កោះកុង	ព្រះសីហនុ	សៀមរាប	ប.មានជ័យ	ស្វាយរៀង	កំពង់ស្ពឺ	ពោធិ៍សាត់	ព្រៃវែង	កំពត	ស្រុក	
2000	789																					789
2001	919		104			66																1,089
2002	1,365		184			589																2,138
2003	1,572		1,424			449																3,445
2004	2,557		2,286	521		291			19													5,675
2005	3,747	543	1,215	519		95			10			120					64					6,313
2006	4,670	1,806	1,747	1,133	17	82	24	12	67	42	158	206					26	16				10,005
2007	5,782	5,409	3,188	1,378	1,305	124	187	14	271	15	466	131		21	35	43	69	20				18,458
2008	6,250	7,206	2,212	1,382	2,045	640	239	700	399	156	385	79		30	45	82	45	37				21,951
2009	3,771	5,093	449	569	2,026	335	154	394	414	141	150	108		82		210	17	326				14,280
2010	3,104	1,450	285	1,107	886	412	432	446	96	55	90	143		132		250	217	50	216			9,516
2011	1,057	2,920	912	1,541	1,291	572	420	397	91	49	41	165		225	35	337	264	61	391	40		11,111
2012	5,155	5,845	3,356	1,802	1,810	1,307	653	425	353	374	30	407		342	3	220	103	302	295			22,996
2013	1,462	4,234	1,422	2,833	1,601	1,120	1,650	361	301	709	56	289		281	2	409	55	231	150	26		17,372
2014	1,365	1,713	1,487	1,262	151	636	578	301	71	250	52			268	46	62	165	52				8,457
2015	1,425	1,500	473	210	173	985	350	238		8	40				4		75					5,481
2016	566		8	615			50	58														1,297
2017	100			113			50				13											276
2018	344			101			21															466
2019	950			200		161	72															1,383
2020	1,940			800		300	200			7						106						3,353
2021	3,300			400		400	300			5						320						4,725
2022	2,200	200	150	1,145	50	200	100			28						321			55			4,449
2023	1,540	100	682	500	515	416	481	184			558	20				313						5,309
សរុប	55,929	38,020	21,584	18,130	11,870	9,179	5,960	3,530	2,091	1,838	2,039	1,669	822	1,381	170	2,672	536	905	1,565	441		180,332



ស្ថិតិផ្លែដីកៅស៊ូលម្អិតតាមខេត្តឆ្នាំ២០២៣

ប្រភេទ	ចំនួន ក្រុមហ៊ុន	ចម្ការកៅស៊ូតាមខេត្ត	ផ្ទៃដីកៅស៊ូ(ហិកតា)			ផ្សេងៗ
			យកផល	ថែទាំ	សរុប	
១	ស្ទឹងត្រែង		7,347	5,370	12,717	
សរុប	1	សុភក្តិធីកា អ៊ិនវេសមេន អាគ្រូ អ៊ិនដាសស្រៀល ឆ្នេន ខូ អិលធីឌី	1,361	1,766	3,127	ខ្មែរ
	2	សល សុភា ពាណិជ្ជ ខូ អិលធីឌី	1,300	2,330	3,630	ខ្មែរ
	សរុប (០២ក្រុមហ៊ុន)		2,661	4,096	6,757	
គ្រួសារ		សរុប(៧៧៤គ្រួសារ)	4,686	1,274	5,960	
២	រតនគិរី		55,517	5,753	61,270	
កសិឧ	1	ស្វីហ្វវ៉ាប៊ែរលីមីធីត(ឡាបានសៀក)	552	2,172	2,724	
	សរុប (០១ក្រុមហ៊ុន)		552	2,172	2,724	
សរុប	1	មុដ ពេជ្រ អភិវឌ្ឍន៍ ខូ អិលធីឌី	150.00	350.00	500	ខ្មែរ
	2	កៅស៊ូ អេលវ ប៊ីអិម យ៉ាញស្តុក ខូ អិលធីឌី	659.49	625.00	1,284	វៀតណាម(VRG)
	3	ហាំង អាន ម៉ាង យ៉ាង ខេ អភិវឌ្ឍន៍កៅស៊ូ ខូ អិលធីឌី	5,372.00	313.47	5,685	វៀតណាម(VRG)
	4	គីរី អភិវឌ្ឍន៍ ខូ អិលធីឌី	623.00	12.21	635	វៀតណាម(VRG)
	5	ក្រុង ប៊ុក រតនគិរី អភិវឌ្ឍន៍កៅស៊ូ ខូ អិលធីឌី	5,621.00	-	5,621	វៀតណាម(VRG)
	6	ហេង ប្រាជ័យ ខូ អិលធីឌី	783.00	203.89	987	វៀតណាម
	7	ស៊ី អ ឌី ខូ អិលធីឌី	847.00	285.00	1,132	វៀតណាម
	8	ហាំង អាន អូរយ៉ាដាវ ខូ អិលធីឌី	648.00	288.50	937	វៀតណាម
	9	វ៉ាសនា អ៊ិនវេសមេន	1,107.00	434.92	1,542	វៀតណាម
	10	ជាំងលី (អ៊ិនវេសមេន) ខូ អិលធីឌី	-	174.00	174	ខ្មែរ
	11	ឌី អ៊ីម គ្រុប ខូ អិលធីឌី	184.00	-	184	ខ្មែរ
	12	ព មកា ធារី ខូ អិលធីឌី (ហេងអភិវឌ្ឍន៍)	-	40.00	40	ខ្មែរ
	13	នុភាព សុភី អ៊ិនវេសមេន ខូ អិលធីឌី	-	60.00	60	ខ្មែរ
	14	មិត្តភាព ម៉ែន សារុន ខូ អិលធីឌី	576.00	415.54	992	វៀតណាម
	15	ជា ថ័ន្ទវិទូ អភិវឌ្ឍន៍ ខូ អិលធីឌី	588.00	164.94	753	វៀតណាម
សរុប (១៥ក្រុមហ៊ុន)		17,158	3,367	20,526		
គ្រួសារ		សរុប(២ ៤០៥គ្រួសារ)	37,807	213	38,020	
៣	មណ្ឌលគិរី		22,314	8,194	30,508	
សរុប	1	ផេស៊ីហ្វិក ឡូធើស យ៉ាញ-ស្តុក ខមភេនី លីមីធីត	-	744.97	744.97	វៀតណាម
	2	ផេស៊ីហ្វិក ភើល យ៉ាញ-ស្តុក ខមភេនី លីមីធីត	-	1,565.34	1,565.34	វៀតណាម
	3	ផេស៊ីហ្វិក ប្រាយដី យ៉ាញ-ស្តុក ខមភេនី លីមីធីត	-	3,518.07	3,518.07	វៀតណាម
	4	ផេស៊ីហ្វិក ប្រែន យ៉ាញ-ស្តុក ខមភេនី លីមីធីត	-	453.10	453.10	វៀតណាម
	5	ឌី ធី ស៊ី គ្រុប ខូ អិលធីឌី	138.00	7.35	145.35	ខ្មែរ
	6	កូរីដាម៉ា ខូ អិលធីឌី	2,202.00	1,025.00	3,227.00	បារាំង
	7	សេដ្ឋីកូលា	1,884.00	-	1,884.00	បារាំង
	8	ខេ ភីស អ៊ិនវេសមេន (ខេមបូឌា) ខូ អិលធីឌី	-	110.00	110.00	ខ្មែរ
	9	វ៉ាវ៉ាណាស៊ី	1,778.00	30.00	1,808.00	បារាំង
	10	ដាក់ ឡាក់ មណ្ឌលគិរី អភិវឌ្ឍន៍កៅស៊ូ ខូ អិលធីឌី	1,420.60	-	1,420.60	វៀតណាម(VRG)
	11	វី ឡា ឌីវឌ្ឍមេន ខូ អិលធីឌី	310.00	-	310.00	ខ្មែរ
	12	ប៊ិញហ្វ្រែក ក្រចេះវ៉ាប៊ែរ១ ខមភេនី លីមីធីត	3,451.30	-	3,451.30	វៀតណាម(VRG)
សរុប (១២ក្រុមហ៊ុន)		11,184	7,454	18,638		
គ្រួសារ		សរុប(១ ៧១៨គ្រួសារ)	11,130	740	11,870	

អគ្គនាយកដ្ឋានកៅស៊ូ



ប្រភេទ	ចំនួន ក្រុមហ៊ុន	ចម្ការកៅស៊ូតាមខេត្ត	ផ្ទៃដីកៅស៊ូ(ហិ.ត)			ផ្សេងៗ
			យកឥល	ថែទាំ	សរុប	
៤	ក្រចេះ		45,237	20,763	66,000	
កសិឧ	1	ស្ទឹងរិសសសលីមីធីត(ស្នួល)	4,174	159	4,333	
	សរុប (០១ក្រុមហ៊ុន)		4,174	159	4,333	
សដីស	1	ដុងកូ ក្រចេះ អភិវឌ្ឍន៍កៅស៊ូ ខូ អិលធីឌី (៣គំរោង)	5,132.00	15.29	5,147.29	រៀតណាម(VRG)
	2	ដុងណាយ ក្រចេះ អភិវឌ្ឍន៍កៅស៊ូ ខូ អិលធីឌី (២គំរោង)	4,944.29	-	4,944.29	រៀតណាម(VRG)
	3	ញូ ឡាញ ខេម ភីធីវ៉ាយ អិលធីឌី	627.00	276.00	903.00	អូស្ត្រាលី
	4	អេហ្គ្រី អ៊ិនដាសស្រៀល ក្រុម ឌីវឡុបមេន (ខេមបូឌា) ខូ អិលធីឌី	-	580.00	580.00	ចិន
	5	ក្រប & លែន ឌីវឡុបមេន (ខេមបូឌា) ខូ អិលធីឌី	-	425.00	425.00	ចិន
	6	ស៊ិន គុយ ទី អ៊ីមធីត & អ៊ីមធីត	-	75.00	75.00	ខ្មែរ
	7	ហ្គ្រីន អាយលែន អេហ្គ្រីខលលើវ៉ែល ឌីវឡុបមេន ខូ អិលធីឌី	-	1,367.00	1,367.00	ចិន
	8	ស៊ី អេច ភី ប៊ី ឌីវឡុបមេន ខូ អិលធីឌី	-	369.00	369.00	ខ្មែរ
	9	ឈុន ហុង វ៉ាប់ប៊ើ បេតធើរ ខូ អិលធីឌី	763.00	2,878.00	3,641.00	ចិន
	10	ភូរៀង ក្រចេះ អភិវឌ្ឍន៍កៅស៊ូ ខូ អិលធីឌី (២គំរោង)	-	418.02	418.02	ខ្មែរ
	11	ដូរទីសាយហ្គុន- ប៊ីញូហ្វ្រែក (អេស ប៊ី ខេ) ខូ អិលធីឌី	628.30	1,083.00	1,711.30	ខ្មែរ
	12	ហេង ហេង សម្បត្តិ ចម្ការកៅស៊ូ (ស្វាយជ្រះ)	244.00	227.00	471.00	ខ្មែរ
	13	ដូរឡើង ក្រចេះ វ៉ាប់ប៊ើ ឌីវឡុបមេន ខេមភេនី លីមីធីត (ដាក្រាវូខូ)	1,973.00	22.00	1,995.00	រៀតណាម(VRG)
	14	ដូរឡើង (ខេមបូឌា) វ៉ាប់ប៊ើ ឌីវឡុបមេន ខេមភេនី លីមីធីត (ដាខេមរូខូ)	2,059.00	203.22	2,262.22	រៀតណាម(VRG)
	15	ច័ន្ទ សុភា អភិវឌ្ឍន៍ ខូ អិលធីឌី	207.00	305.03	512.03	ខ្មែរ
	16	សុវណ្ណ វុឌី ខូ អិលធីឌី	1,009.00	158.62	1,167.62	រៀតណាម
	17	ប៊ីញូហ្វ្រែក ក្រចេះ វ៉ាប់ប៊ើ ២ ខេមភេនី លីមីធីត	722.00	280.00	1,002.00	រៀតណាម
	18	អ៊ីសានីន វ៉ាប់ប៊ើ (ខេមបូឌា) ខូ អិលធីឌី	1,046.00	271.00	1,317.00	រៀតណាម
	19	សំណាងអង្គរ ឌីវឡុបមេន អិលធីឌី	876.00	-	876.00	ខ្មែរ
	20	ត្រាចញៀម ហ៊ូហាន ដូរទី-ហ្វាតទ្រៀន ដាយណាម-កម្ពុជា	504.00	1,035.39	1,539.39	រៀតណាម
	21	E-Investment (Cambodia) Ltd	650.00	2,173.00	2,823.00	ខ្មែរ
	22	ចម្ការកៅស៊ូ មេមត់ ខូ អិលធីឌី	486.77	1,118.00	1,604.77	ខ្មែរ
	23	រៀតណាម កម្ពុជា Economy Trade and Industry	3,833.00	-	3,833.00	រៀតណាម(VRG)
	24	សាយខុង កៅស៊ូ ឌុកខុង ខូ អិលធីឌី	979.00	520.28	1,499.28	រៀតណាម
	25	សុវណ្ណរាជសីហ៍ ខូ អិលធីឌី	1,150.00	900.00	2,050.00	រៀតណាម
	26	ថេរវិនិយោគ	-	269.00	269.00	ខ្មែរ
	27	ជី ភី អ៊ី	-	227.00	227.00	ខ្មែរ
	28	រតនៈស្ថាន ខេមបូឌា ខូ អិលធីឌី	-	242.00	242.00	ខ្មែរ
	29	ហេង ហេង សម្បត្តិ ចម្ការកៅស៊ូ (ធ្នូ)	-	39.50	39.50	ខ្មែរ
	30	ខេមបូ ហា យ៉ុង វិនិយោគ កសិ-ឧស្សាហកម្ម	-	91.00	91.00	ខ្មែរ
	31	ធី ធី វ៉ាយ	-	135.00	135.00	ខ្មែរ
		សរុប (៣១ក្រុមហ៊ុន)	27,833.36	15,703.35	43,536.71	
គ្រួសារ	សរុប(៣ ៨៤២គ្រួសារ)		13,230	4,901	18,131	
៥	ត្បូងឃ្មុំ		65,150	20,575	85,725	
កសិឧ	1	សុភក្តិភីកា អ៊ិនវេសមេន គ្រុប (ជុប)	8,001.63	2,321.03	10,323	
	2	អាន ម៉ាឌី គ្រុប(ពាមជាំង)	1,856.00	1,040.71	2,896.71	
	3	ព្រែក(ខេមបូឌា) ខូអិលធីឌី(ព្រែក)	3,657.00	715.35	4,372.35	
	4	ចម្ការកៅស៊ូមេមត់	5,245.00	3,175.88	8,420.88	
	5	ចម្ការកៅស៊ូ តាប៉ាវ	1,436.00	797.00	2,233.00	
	6	វិទ្យាស្ថានស្រាវជ្រាវកៅស៊ូកម្ពុជា	754.00	81.19	835.19	
	សរុប (០៦ក្រុមហ៊ុន)		20,950	8,131	29,081	

អគ្គនាយកដ្ឋានកៅស៊ូ



ប្រភេទ	ចំនួន ក្រុមហ៊ុន	ចម្ការកៅស៊ូតាមខេត្ត	ផ្ទៃដីកៅស៊ូ(ហិ.ត)			ផ្សេងៗ
			យកផល	ថែទាំ	សរុប	
៥	ត្បូងឃ្មុំ		65,150	20,575	85,725	
សជស	1	បឹងមិត្តភក្តិ សុផី អភិវឌ្ឍន៍ ខូ អិលធីឌី	0	225	225	ខ្មែរ
	2	ហេង ឆៃអឹម អភិវឌ្ឍន៍ ខូ អិលធីឌី	0	225	225	ខ្មែរ
	3	ហេង សុខង័រ វិនិយោគ ខូ អិលធីឌី	0	80	80	ខ្មែរ
	4	ម៉ែន សារុន អាហារិណ នីហារិណ	0	185	185	ខ្មែរ
	សរុប (0៤ក្រុមហ៊ុន)			-	715	715
ត្រួសារ	សរុប(១៩ ២២០ត្រួសារ)		44,200	11,729	55,929	
៦	កំពង់ចាម		25,860	3,693	29,553	
កសិឧ	1	អាន ម៉ាឌី គ្រុប(ចម្ការអណ្តូង)	1,999.00	2,853.00	4,852.00	
	2	ឡុងស្រែងអ៊ិនធឺណេស៊ីនណល (បឹងកេត)	3,117.44	-	3,117.44	
	សរុប (0២ក្រុមហ៊ុន)			5,116.44	2,853	7,969
ត្រួសារ	សរុប(៣ ០៦៣ត្រួសារ)		20,744	840	21,584	
៧	កំពង់ធំ		56,934	6,497	63,432	
កសិឧ	1	សុភក្តិសីកា អ៊ិនវេសមេន គ្រុប (ទំរឹង)	2,468	106	2,575	
	សរុប (0១ក្រុមហ៊ុន)			2,468.46	106	2,575
សជស	1	ប៊ី អិន អេ (ខេម) ខប	-	354.91	354.91	កូរ៉េ
	2	ហ្វាម អ៊ិនវេសមេន ខូ អិលធីឌី	-	95.00	95.00	ខ្មែរ
	3	ឫទ្ធិមុនី សំណាងលាភ ខូ អិលធីឌី	1,623.00	-	1,623.00	ខ្មែរ
	4	ហ្គេល ហ្វាយសុន (ខេមបូឌា) អេស៊ី អ៊ីមធីត អ៊ីចធីត & ខនស្រ្តាកសិន ខូ អិលធីឌី	1,506.00	862.00	2,368.00	វៀតណាម(VRG)
	5	ស៊ី ស៊ី វី ខូ អិលធីឌី	774.00	540.00	1,314.00	វៀតណាម(VRG)
	6	តាន បៀន កំពង់ធំ អភិវឌ្ឍន៍កៅស៊ូ ខូ អិលធីឌី	7,243.91	-	7,243.91	វៀតណាម(VRG)
	7	បារ៉ា កំពង់ធំ អភិវឌ្ឍន៍កៅស៊ូ ខូ អិលធីឌី	5,393.65	-	5,393.65	វៀតណាម(VRG)
	8	ភៀក វ៉ា កំពង់ធំ អភិវឌ្ឍន៍កៅស៊ូ ខូ អិលធីឌី	7,664.00	-	7,664.00	វៀតណាម(VRG)
	9	ទេពី អាត្រូ វិនិយោគ ខូ អិលធីឌី	850.00	-	850.00	ខ្មែរ
	10	សម្បត្តិ ផ្លែធីណីម ខូ អិលធីឌី	1,429.00	151.00	1,580.00	ខ្មែរ
	11	ស៊ី អ ស៊ី ខេ អភិវឌ្ឍន៍កៅស៊ូ ខូ អិលធីឌី	4,107.00	109.86	4,216.86	វៀតណាម(VRG)
	12	សាម ម៉េង អាហារិណ នីហារិណ	224.00	-	224.00	ខ្មែរ
	13	រតនៈខេម អាហ្គ្រូ អ៊ិនវេសមេន ខូ អិលធីឌី	807.00	-	807.00	ខ្មែរ
	14	ទ្រីភាព អ៊ីមធីត អ៊ីចធីត	340.00	-	340.00	ខ្មែរ
	15	កុល វាសនា អ៊ិនវេសមេន ខូ អិលធីឌី	395.00	1,006.48	1,401.48	ខ្មែរ
	16	កៅស៊ូ មេតង ខូ អិលធីឌី	4,146.80	-	4,146.80	វៀតណាម(VRG)
	17	អាន ម៉ាឌី គ្រុប ខូ អិលធីឌី	-	800.00	800.00	ខ្មែរ
	18	ប៉ៅ ខូច អភិវឌ្ឍន៍ ខូ អិលធីឌី	-	10.00	10.00	ខ្មែរ
	19	ស៊ី អ ស៊ី ខេ ២ អភិវឌ្ឍន៍កៅស៊ូ ខូ អិលធីឌី	7,276.18	-	7,276.18	វៀតណាម(VRG)
	20	បៀន ហៀក អ៊ិនវេសមេន ខូ អិលធីឌី	3,969.43	-	3,969.43	វៀតណាម(VRG)
សរុប (២០ក្រុមហ៊ុន)			47,749	3,929	51,678	
ត្រួសារ	សរុប(៦៨៦ត្រួសារ)		6,717	2,462	9,179	

អគ្គនាយកដ្ឋានកៅស៊ូ



ប្រភេទ	ចំនួន ក្រុមហ៊ុន	ចម្ការកៅស៊ូតាមខេត្ត	ផ្ទៃដីកៅស៊ូ(ហិ.ត)			ផ្សេងៗ
			យកផល	ថែទាំ	សរុប	
៨	ព្រះវិហារ		11,079	3,920	14,999	
សជស	1	រាម ណា វិនិយោគ ខូ អិលធីឌី	-	27.00	27.00	ខ្មែរ
	2	ជីវ៉ា អភិវឌ្ឍន៍ និងវិនិយោគ ខូ អិលធីឌី	-	100.00	100.00	រៀតណាម(VRG)
	3	បូទី ក្រានីត (ខេមបូឌា) ខូ អិលធីឌី	1,546.00	-	1,546.00	រៀតណាម(VRG)
	4	ទ្រីភាព អ៊ីមធីត អ៊ីមធីត	3,925.00	1,727.00	5,652.00	ខ្មែរ
	5	សុវណ្ណភូមិ វិនិយោគ កសិ-ឧស្សាហកម្ម	500.00	1,270.00	1,770.00	ខ្មែរ
	6	ហ្គ្រីន ឌីវឌីប៊ុន ខូ អិលធីឌី	-	129.00	129.00	ខ្មែរ
	7	សីលាដាម៉ិច ខូ អិលធីឌី	-	187.00	187.00	ខ្មែរ
	8	កៅស៊ូមេតុង ខូ អិលធីឌី	1,567.20		1,567.20	ព្រះវី + កំពង់ធំ
	9	បៀន ហៀក អិនវេសមេន ខូ អិលធីឌី	490.50	0.00	491	សរ+ព្រះវី+កំ.ធំ
			សរុប (០៩ក្រុមហ៊ុន)	8,029	3,440	11,469
គ្រួសារ		សរុប(៤៦៣គ្រួសារ)	3,050	480	3,530	
៩	ឧត្តរមានជ័យ		9,656	4,101	13,758	
សជស	1	តែនិញ សៀមរាប អភិវឌ្ឍន៍កៅស៊ូ ខូ អិលធីឌី	3,692	133	3,825	រៀតណាម(VRG)
	2	បេស រ៉ូយ៉ាល់ (ខេ) ខូ អិលធីឌី	1,587	1,808	3,395	រៀតណាម(VRG)
	3	សុខ សំណាង ឌីវឌីប៊ុន ខូ អិលធីឌី	350	161	511	ខ្មែរ
	4	ដាតា រ៉ាប់បើរី (ខេមបូឌា) ខូ អិលធីឌី	0	26	26	ខ្មែរ
	5	ទុមរីង រ៉ាប់បើរី ខូ អិលធីឌី	272	82	354	ចិន
	6	ហ្វុត ម៉េងរីតា ខូ អិលធីឌី	435	725	1,160	ខ្មែរ
	7	សំរោង រ៉ាប់បើរី អ៊ិនវេសមេន ភី ធី អ៊ី អិលធីឌី	1,521	1,127	2,649	ខ្មែរ
			សរុប (០៧ក្រុមហ៊ុន)	7,857	4,062	11,920
គ្រួសារ		សរុប(១១៩គ្រួសារ)	1,799	39	1,838	
១០	សៀមរាប		7,917	663	8,580	
ជសស	1	Green Rubber Development Plantation co.,LTD	-	220.00	220.00	ម៉ាឡេស៊ី
	2	ខេន លីមីធីត	1,253.00	228.00	1,481.00	ខ្មែរ
	3	ស៊ី អ ស៊ី ខេ ២ អភិវឌ្ឍន៍កៅស៊ូ	960.05	-	960.05	សៀមរាប+កំ.ធំ
	4	បៀន ហៀក អិនវេសមេន ខូ អិលធីឌី	3,572.52	-	3,572.52	សរ+ព្រះវី+កំ.ធំ
	5	សំរោង រ៉ាប់បើរី អ៊ិនវេសមេន ភី ធី អ៊ី អិលធីឌី	750.88	214.57	965.45	សៀមរាប+ឧ.ម.ជ
			សរុប (០៥ក្រុមហ៊ុន)	6,536	663	7,199
គ្រួសារ		សរុប(៦០គ្រួសារ)	1,381	0	1,381	
១១	ពោធិ៍សាត់		1,605	2,300	3,905	
ជសស	1	MDS (ទ្រី ភាព)	700	2,300	3,000	ខ្មែរ
		សរុប (០១ក្រុមហ៊ុន)	700	2,300	3,000	
គ្រួសារ		សរុប(៣១៥គ្រួសារ)	905	0	905	
១២	កោះកុង		2,885	3,504	6,389	
ជសស	1	កោះកុង អេស អ៊ី ហ្សិត ខូ អិលធីឌី	1,216.00	1,271.51	2,487.51	ថៃ
	2	កោះកុង រ៉ាប់បើរី ឆ្នេនថេសិន ខូ អិលធីឌី	-	1,952.69	1,952.69	ថៃ
	3	លីម លុង ខូអិលធីឌី(LIM LONG Co.,Ltd)	-	280.00	280.00	ខ្មែរ
		សរុប (០៣ក្រុមហ៊ុន)	1,216	3,504.20	4,720	
គ្រួសារ		សរុប(២០៩គ្រួសារ)	1,669	0	1,669	
១៣	206	បាត់ដំបង (២០៦គ្រួសារ)	2,091	0	2,091	
១៤	164	ប៉ៃលិន (១៦៤គ្រួសារ)	1,481	558	2,039	

អគ្គនាយកដ្ឋានកៅស៊ូ



ប្រភេទ	ចំនួន ក្រុមហ៊ុន	ចម្ការកៅស៊ូតាមខេត្ត	ផ្ទៃដីកៅស៊ូ(ហិកតា)			ផ្សេងៗ
			យកផល	ថែទាំ	សរុប	
១៥	64	ព្រះសីហនុ (៦៤គ្រួសារ)	822	0	822	
១៦	12	បន្ទាយមានជ័យ (១២គ្រួសារ)	170	0	170	
១៧	285	ស្វាយរៀង (២៨៥ គ្រួសារ)	1,683	989	2,672	
១៨	14	កំពង់ស្ពឺ (១៤គ្រួសារ)	536	0	536	
១៩	728	ព្រៃវែង (៧២៨ គ្រួសារ)	1,458	107	1,565	
២០	23	កំពត (២៣ គ្រួសារ)	441	0	441	
សរុបរួម			320,184	86,988	407,172	

ល.រ	ចំនួន ក្រុមហ៊ុន	ប្រភេទចម្ការកៅស៊ូ	ផ្ទៃដីកៅស៊ូ(ហិកតា)			%
			យកផល	ថែទាំ	សរុប	
I	114	ចម្ការកៅស៊ូកសិឧស្សាហកម្ម	164,184	62,656	226,840	56
	10	ក-អតីតចម្ការកៅស៊ូរដ្ឋនិងវិសកក	33,260	13,421	46,682	11
	104	ខ-ចម្ការកៅស៊ូលើសម្បទានដីសេដ្ឋកិច្ច	130,924	49,234	180,158	44
II		ចម្ការកៅស៊ូគ្រួសារ (មាន៣៤ ៥៥២គ្រួសារ)	156,000	24,332	180,332	44
សរុបរួម I + II			320,184	86,988	407,172	



តារាងសម្បទានដីសេដ្ឋកិច្ចបែបបែកតាមប្រភេទវិនិយោគិន ឆ្នាំ២០២៣

ល.រ	វិនិយោគិនក្នុង និងក្រៅប្រទេស	ចំនួន ក្រុមហ៊ុន	ផ្ទៃដី		ផ្ទៃដីកៅស៊ូ			ផ្សេងៗ
			វិនិយោគ	ចុះបញ្ជី	យកផល	ថែទាំ	សរុប	
១	វៀតណាម	40	187,209	179,891	100,544	15,984	116,528	ល្អ (កំពុងធ្វើយកផល)
២	ខ្មែរ	48	150,938	121,057	20,766	21,061	41,826	មធ្យម (កំពុងយកផល)
៣	ចិន	5	30,510	30,531	1,035	5,332	6,367	ឆ្ពោះទៅការបាត់បង់កៅស៊ូទាំងស្រុង
៤	បារាំង	3	10,716	10,716	5,864	1,055	6,919	ល្អ (កំពុងធ្វើយកផល)
៥	អង់គ្លេស	3	9,244	9,243	872	1,728	2,600	មធ្យម (កំពុងថែទាំ)
៦	ថៃ	2	13,821	13,821	1,216	3,224	4,440	មធ្យម (កំពុងថែទាំ)
៧	អូស្ត្រាលី	1	8,461	8,461	627	276	903	មធ្យម (កំពុងយកផល)
៨	កូរ៉េ	1	3,060	3,060	-	355	355	ឆ្ពោះទៅការបាត់បង់កៅស៊ូទាំងស្រុង
៩	ម៉ាឡេស៊ី	1	6,000	1,458	-	220	220	ឆ្ពោះទៅការបាត់បង់កៅស៊ូទាំងស្រុង
សរុបរួម		104	419,960	378,239	130,924	49,234	180,158	



ផ្ទៃដីកៅស៊ូធម្មជាតិ ឆ្នាំ២០១០-២០២៣

ឯកតា៖ ហិកតា

ឆ្នាំ	ផ្ទៃដីកៅស៊ូសរុប			ផ្ទៃដីកៅស៊ូយកផល		
2010	181,433			38,406		
2011	213,104			45,163		
2012	280,355			55,361		
2013	328,771			78,493		
2014	357,809			90,545		
2015	388,955			111,232		
2016	432,735			126,996		
2017	436,340			250,477		
2018	436,682			201,949		
2019	404,159			292,497		
2020	404,159			292,497		
2021	404,044			310,193		
2022	404,578			315,332		
2023	407,172			320,184		
ខែ	2021	2022	2023	2021	2022	2023
មករា	404,118	404,118	407,510	292,497	310,193	322,335
កុម្ភៈ	404,118	404,118	407,510	292,497	310,193	322,335
មីនា	404,009	404,009	407,510	292,424	310,193	322,335
មេសា	404,160	404,160	407,510	292,500	310,193	322,335
ឧសភា	404,160	404,160	407,510	292,519	310,193	322,335
មិថុនា	404,160	404,160	404,578	292,519	310,193	315,332
កក្កដា	404,160	404,160	404,578	314,319	310,193	315,332
សីហា	404,160	404,160	404,578	314,319	310,193	315,332
កញ្ញា	404,160	404,160	404,578	314,319	310,193	315,332
តុលា	404,160	404,160	404,578	314,319	310,193	315,332
វិច្ឆិកា	404,160	404,578	407,172	314,319	315,332	320,184
ធ្នូ	404,044	404,578	407,172	310,193	315,332	320,184
ប្រចាំឆ្នាំ	404,044	404,578	407,172	310,193	315,332	320,184



ឧបសម្ព័ន្ធទី១២

ផ្លែជី ផលិតផល និងការនាំចេញកៅស៊ូធម្មជាតិ ឆ្នាំ១៩៨០-២០២៣

ឆ្នាំ	សរុបផ្លែជី (ហិកតា)	ផ្លែជីយកផល (ហិកតា)	ផលិតផល (តោន)	ទិន្នផល (ត.ក្រ/ហ.ត/ឆ្នាំ)	នាំចេញ (តោន)	ទឹកប្រាក់នាំចេញ កៅស៊ូ (ដុល្លារ)	ទឹកប្រាក់នាំចេញ ឈើកៅស៊ូ (ដុល្លារ)
1980	5,000	5,000	1,300	260	1,454		
1981	8,800	8,800	4,000	455	2,616		
1982	11,800	11,800	7,000	593	8,000		
1983	14,546	14,546	9,000	619	10,021		
1984	19,506	19,506	13,388	686	13,307		
1985	26,300	26,300	17,645	671	16,421		
1986	35,779	35,779	24,497	685	23,280		
1987	40,000	40,000	24,917	623	26,335		
1988	41,500	41,500	31,380	756	29,968		
1989	46,789	46,789	33,645	719	33,727		
1990	51,160	51,122	34,700	679	25,563		
1991	51,670	51,570	35,000	679	24,807		
1992	50,835	50,709	28,364	559	26,645		
1993	43,545	43,334	22,345	516	20,990		
1994	42,817	42,576	30,585	718	30,742		
1995	45,048	44,523	35,427	796	34,413		
1996	45,538	44,400	43,891	989	41,607		
1997	44,466	43,499	43,503	1,000	44,799		
1998	42,625	41,464	41,398	998	39,966		
1999	38,413	37,358	44,043	1,179	43,221		
2000	53,722	42,698	42,007	984	40,066		
2001	51,458	37,680	38,562	1,023	35,672		
2002	55,582	36,773	32,384	881	36,774		
2003	53,527	33,696	32,382	961	32,764		
2004	54,209	31,590	33,770	1,069	33,558		
2005	60,406	30,402	29,464	969	29,950		
2006	69,994	32,390	32,077	990	31,184		
2007	82,059	30,491	32,975	1,081	33,121	60,482,808	
2008	107,901	34,313	37,050	1,080	36,000	58,320,000	
2009	127,723	34,135	37,380	1,095	36,500	65,963,868	
2010	181,433	38,406	42,250	1,100	42,000	111,510,000	
2011	213,104	45,163	51,339	1,137	44,969	192,288,956	
2012	280,355	55,361	64,525	1,166	59,917	174,760,129	
2013	328,771	78,493	85,244	1,086	86,052	189,408,732	
2014	357,809	90,545	97,054	1,072	100,151	154,160,799	
2015	388,955	111,232	126,861	1,141	128,047	154,001,151	
2016	432,735	126,996	145,200	1,143	145,100	187,164,551	
2017	436,339	170,230	193,286	1,135	188,832	299,394,841	
2018	436,682	201,949	220,100	1,090	217,500	286,944,528	
2019	405,671	250,477	287,638	1,148	282,071	376,942,151	
2020	404,159	292,497	349,300	1,194	338,300	467,584,302	23,760,000
2021	404,044	310,193	368,000	1,186	366,300	610,255,800	1,515,015
2022	404,578	315,332	382,000	1,212	372,900	527,774,569	4,089,273
2023	407,172	320,184	391,800	1,228	368,048	490,540,860	1,591,872



ឧបសម្ព័ន្ធទី១៣

ផ្ទៃដី ផលិតកម្ម និង លទ្ធភាពកម្មកៅស៊ូ និងការប្រើប្រាស់កៅស៊ូកម្រិតប្រចាំឆ្នាំ២០២៣

បរិយាយ	ផ្ទៃដី (ហិកតា)		ផលិតផលកៅស៊ូស្តុក (តោន)		និរំលោភកម្មកៅស៊ូស្តុក		ការប្រើប្រាស់កៅស៊ូកម្រិត		ទិន្នផល Kg/ha/ឆ្នាំ
	យកផល	សរុប	ក្រុមហ៊ុន	គ្រួសារ	បរិមាណ (T)	ទឹកប្រាក់ (USD)	បរិមាណ (T)	ទឹកប្រាក់ (USD)	
I. ចម្ការកៅស៊ូកសិ-ឧស្សាហកម្ម (ក+ខ)	164 184	226 840	210 800		197 048	262 597 860	30 452	45 678 000	1 284
ក. ចម្ការកៅស៊ូកសិ-ឧស្សាហកម្ម (អនិរិយោគ)	33 260	46 682	33 600		34 890	46 441 246			1 010
ខ. វិទ្យាស្ថានស្រាវជ្រាវកៅស៊ូកម្ពុជា	754	835	767		765	968 490			1 017
១ សុភក្តិនីកា គីនវេសមន គ្រុប (ជប.ទំរីង)	10 470	12 897	13 578		14 397	19 536 349			1 297
២ ចម្ការកៅស៊ូតាប៉ាវ	1 436	2 233	1 769		2 018	2 457 924			1 232
៣ ចម្ការកៅស៊ូមេត ឌូអិលធីឌី	5 245	8 421	3 295		3 363	4 611 323			628
៤ ស៊ីហ្វ ភ័យម៉ៅ លីមីតធីត (ឥនតនី)	552	2 172	995		210	285 600			1 803
៥ ស៊ីហ្វ វិសសស លីមីតធីត (ស្នួល)	4 174	4 333	5 233		5 277	7 075 921			1 254
៦ ឡុងស្រុង គីនវេលសិនណាល់ (បឹងកេត)	3 117	0	3 104		3 263	4 153 799			996
៧ ក្រុមហ៊ុន អាន ម៉ាឌី គ្រុប (ចម្ការអណ្តូង)*	1 999	2 853	1 233		1 584	2 006 928			617
៨ ក្រុមហ៊ុន អាន ម៉ាឌី គ្រុប (ពាមជាំង-មាសហែក)*	1 856	1 041	1 097		1 342	1 704 340			591
៩ ក្រុមហ៊ុន រ៉ូកា (ខេមបូឌា) ឌូ អិលធីឌី	3 657	715	2 529		2 671	3 640 573			691
១០ ចម្ការកៅស៊ូនិរិយោគលើសម្រោងដីសេដ្ឋកិច្ច	130 924	49 234	160 775		162 158	216 156 614	30 452	45 678 000	1 353
ខ. ចម្ការកៅស៊ូគ្រួសារ	130 924	49 234	177 200		162 158	216 156 614			1 353
១ ចម្ការកៅស៊ូគ្រួសារ	156 000	24 332	180 332	181 000	181 000	227 943 000			1 160
២ ចម្ការកៅស៊ូគ្រួសារ	156 000	24 332	180 332	181 000	181 000	227 943 000			1 160
សរុប (១+២)	320 184	86 988	210 800	181 000	368 048	490 540 860	30 452	45 678 000	1 228



ផលិតផល និងការនាំចេញកៅស៊ូធម្មជាតិ ឆ្នាំ២០១០-២០២៣

ឆ្នាំ	ផលិតផល (តោន)			ការនាំចេញ														
				បរិមាណ (តោន)			ចំណូល (ដុល្លារអាមេរិក)			ថ្លៃលក់មធ្យម (ដុល្លារ/តោន)								
2010	42,250			42,000			111,510,000			2,655								
2011	51,339			44,969			192,288,956			4,276								
2012	64,525			59,917			174,760,129			2,917								
2013	85,244			86,052			189,408,732			2,201								
2014	97,054			100,151			154,160,799			1,539								
2015	126,861			128,047			154,001,151			1,203								
2016	145,200			145,100			187,164,551			1,290								
2017	193,286			188,832			299,394,841			1,586								
2018	220,100			217,500			286,944,529			1,319								
2019	287,638			282,071			376,942,151			1,336								
2020	349,300			338,300			467,584,302			1,382								
2021	368,000			366,300			610,255,800			1,666								
2022	382,000			372,900			527,774,569			1,415								
2023	391,800			368,048			490,540,860			1,333								
ខេ	2021			2022			2023			2021			2022			2023		
	2021	2022	2023	2021	2022	2023	2021	2022	2023	2021	2022	2023	2021	2022	2023			
មករា	32,843	34,137	38,436	30,852	32,520	35,859	48,280,823	51,573,799	47,883,958	1,565	1,586	1,335						
កម្ពុជា	14,569	14,896	15,093	15,120	15,890	16,730	24,663,915	25,154,060	23,090,307	1,631	1,583	1,380						
មីនា	12,429	11,914	11,329	15,084	13,330	13,331	26,925,503	21,685,312	18,101,574	1,785	1,627	1,358						
មេសា	16,878	17,523	17,052	16,015	17,819	16,437	28,552,872	29,248,999	22,449,346	1,783	1,641	1,366						
ឧសភា	26,048	26,904	26,318	25,303	25,690	25,790	43,015,597	41,112,338	34,649,588	1,700	1,600	1,344						
មិថុនា	30,725	30,520	30,557	28,931	30,289	31,072	50,167,011	47,590,010	40,932,173	1,734	1,571	1,317						
កក្កដា	31,467	30,698	31,313	30,815	30,325	31,748	49,522,673	45,919,330	41,393,077	1,607	1,514	1,304						
សីហា	30,509	32,736	34,527	30,440	32,951	34,199	50,836,122	47,134,095	43,681,471	1,670	1,430	1,277						
កញ្ញា	34,810	36,413	37,426	34,312	35,286	37,487	55,867,455	46,247,613	48,437,852	1,628	1,311	1,292						
តុលា	39,724	41,688	41,152	39,597	40,368	41,175	65,164,250	50,945,790	55,670,684	1,646	1,262	1,352						
វិច្ឆិកា	47,109	51,551	51,682	46,978	48,119	50,347	78,413,454	59,227,043	68,710,037	1,669	1,231	1,365						
ធ្នូ	50,891	53,019	56,917	52,853	50,314	33,872	88,846,123	61,936,181	45,540,793	1,681	1,231	1,345						
ប្រចាំឆ្នាំ	368,000	382,000	391,800	366,300	372,900	368,048	610,255,800	527,774,569	490,540,860	1,666	1,415	1,333						



ស្ថិតិពោធិ៍សាត់ សិប្បកម្មកែច្នៃកៅស៊ូនិយមកៅស៊ូនៅក្នុងឆ្នាំ២០២៣

ល.រ	រាជធានី/ខេត្ត	ស្រុក/ក្រុង	ប្រភេទរោងចក្រ សិប្បកម្ម					ផ្សេងៗ
			ជ័រ (TSR)	ជ័រខាប់ (CL)	ឈើ (RWF)	សិប្បកម្ម	សរុប	
1	កំពង់ចាម	ចំការលើ	4	-	2	17	23	ផ្អាក TSR=1 RSS=21 RWPF=4
		ស្ទឹងត្រង់	2	-	1	15	18	
		ព្រៃឈរ		-	1	-	1	
		សរុប១	6	-	4	32	42	
2	ត្បូងឃ្មុំ	ពញាក្រែក	12	-	3	4	19	ផ្អាក TSR= 13 RSS=29 RWPF=6
		តំបែរ	1	-	-	11	12	
		ត្បូងឃ្មុំ	4	-	5	3	12	
		ក្រូចឆ្មារ	1	-	-	-	1	
		អូររាំងឌី	1	-	1	1	3	
		មេមត់	2	-	3	14	19	
		ស្ទឹង		-	3	-	3	
		សរុប២	21	-	15	33	69	
3	រតនៈគិរី	បារកែវ	2	-	-	5	7	ផ្អាក TSR= 2, RSS=6, RWPF=1
		អូរជុំ		-	-	2	2	
		អូរយ៉ាដាវ	2	-	-	-	2	
		បានលុង	1	-	1	2	4	
		អណ្តូងមាស	1	-	-	-	1	
		សរុប៣	6	-	1	9	16	
4	កំពង់ធំ	សន្ទុក	5	-	-	-	5	ផ្អាក TSR= 3, RSS=5
		សណ្តាន់	3	-	-	4	7	
		ស្មោង	1	-	-	-	1	
		ប្រាសាទបាលីដ្ឋ	1	-	-	-	1	
		បារាយណ៍		-	-	1	1	
		សរុប៤	10	-	-	5	15	
5	ក្រចេះ	ស្នួល	2	1	-	4	7	ផ្អាក RSS=6, CL=1
		ឆ្លូង		-	-	1	1	
		សំបូរ	1	-	-	-	1	
		ព្រែកប្រសព្វ		-	-	1	1	
		សរុប៥	3	1	-	6	10	
6	ស្ទឹងត្រែង	សេសាន	1	-	-	-	1	ផ្អាក RSS=1
		ស្ទឹងត្រែង	1	-	-	1	2	
		សរុប៦	2	-	-	1	3	
7	មណ្ឌលគិរី	ពេជ្រាដា	2	-	-	1	3	ផ្អាក RSS=4
		កែវសីមា		-	-	3	3	
		សរុប៧	2	-	-	4	6	
8	ឧត្តរមានជ័យ	អន្លង់វែង		-	-	1	1	ផ្អាក RSS=1
		សរុប៨		-	-	1	1	
9	ព្រះវិហារ	សង្កមថ្មី		-	-	3	3	ផ្អាក RSS=1
		ព្រះវិហារ		-	-	1	1	
		រវៀង	2	-	-	-	2	
		សរុប៩	2	-	-	4	6	
10	ព្រះសីហនុ	ព្រៃនប់		-	-	2	2	ផ្អាក RSS= 3
		ស្ទឹងហាវ	1	-	-	-	1	
		កំពង់សិលា		-	-	1	1	
		សរុប១០	1	-	-	3	4	
11	ប៉ៃលិន	សាលាក្រៅ		-	-	1	1	
		សរុប១១		-	-	1	1	
សរុបរួម			53	1	20	99	173	108



រូបថត



រូបថតស្តីពីសកម្មភាពការងារថ្នាក់ដឹកនាំអគ្គនាយកដ្ឋានកៅស៊ូ





រូបថតស្តីពីសកម្មភាពការងារថ្នាក់ដឹកនាំអគ្គនាយកដ្ឋានកៅស៊ូ (ត)

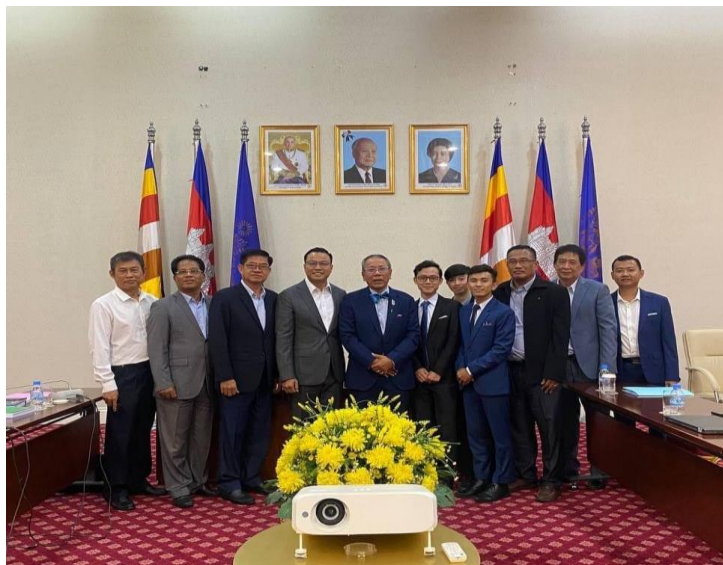



រូបថតស្តីពីសកម្មភាពការងារថ្នាក់ដឹកនាំអគ្គនាយកដ្ឋានកៅស៊ូ (ត)





រូបថតស្តីពីសកម្មភាពការងាររបស់នាយកដ្ឋានរដ្ឋបាលនិងសិក្សា





រូបថតស្តីពីសកម្មភាពការងាររបស់នាយកដ្ឋានអភិវឌ្ឍន៍កៅស៊ូ





រូបថតស្តីពីសកម្មភាពការងាររបស់នាយកដ្ឋានផលិតករ ហិរញ្ញវត្ថុ និងស្ថិតិ





រូបថតស្តីពីសកម្មភាពការងាររបស់នាយកដ្ឋានកៅស៊ូក្នុងខែសីហា





រូបថតស្តីពីសកម្មភាពនាយកដ្ឋានទីផ្សារនិងសហប្រតិបត្តិការអន្តរជាតិ





រួមចំណែកក្នុងការងាររបស់វិទ្យាស្ថានស្រាវជ្រាវកៅស៊ូកម្ពុជា





រូបថតស្តីពីសកម្មភាពការងាររបស់វិទ្យាស្ថានស្រាវជ្រាវកៅស៊ូកម្ពុជា (ត)



កៅស៊ូធម្មជាតិ គឺជាអ្នកផលិតភាពបៃតង

Natural Rubber is a green producer

កៅស៊ូធម្មជាតិ គឺជាមិត្តជិតស្និទ្ធជាមួយបរិស្ថាន

Natural Rubber is an environmentally friendly

កៅស៊ូធម្មជាតិ គឺជាផ្នែកមួយចាំបាច់នៃជីវិតប្រចាំថ្ងៃរបស់យើង

Natural Rubber is an indispensable part of our daily life

កៅស៊ូធម្មជាតិ ជួយទ្រទ្រង់ជីវភាពរស់នៅរបស់អ្នកផលិតនិងអ្នកប្រើប្រាស់

Natural Rubber sustains livelihood of both producers and consumers