



ឆ្នាំទី៦ លេខ ៦៦ ខែមិថុនា ឆ្នាំ២០១៨

ព្រឹត្តិបត្រ

កៅស៊ូធម្មជាតិ

Natural Rubber Bulletin

ផ្សាយចេញពី អគ្គនាយកដ្ឋានកៅស៊ូ

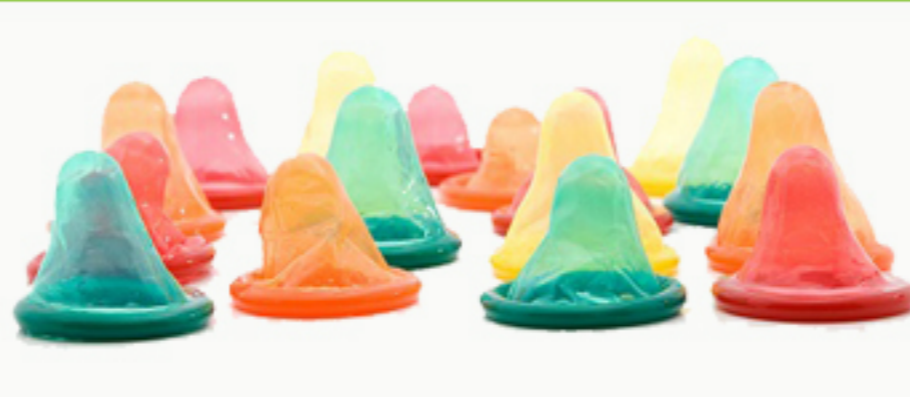

ផ្លូវជាតិលេខ៦អា ភូមិបាក់ខែង សង្កាត់ព្រែកលៀប ខណ្ឌជ្រោយចង្វារ រាជធានីភ្នំពេញ កម្ពុជា
ទូរស័ព្ទលេខ: (៨៥៥) ២៣ ៦៧២២ ៥៩០

នាយកបណ្ណាធិការ

Editor-in-chief

✚ ឯកឧត្តម **ប៉ុល សុផា**

✚ H.E. Pol Shopha

គណៈកម្មាធិការបណ្ណាធិការ

Editorial Board

✚ លោក **យុន កក្កដា** ប្រធាន

✚ Mr. Khun Kakada Director

✚ លោក **ហ៊ុន សាផន** អនុប្រធាន

✚ Mr. Horn Saphan Vice Director

✚ លោក **គុយ ភក្កី** អនុប្រធាន

✚ Mr. Kuy Pheakdey Vice Director

✚ កញ្ញា **ថូ ស្រីស** សមាជិកអចិន្ត្រៃយ៍

✚ Ms. Tho Srey Sor Permanent Member

✚ លោក **លួង សុខខេង** សមាជិក

✚ Mr. Loung Sokheng Member

✚ លោក **គូរ ផល្លី** សមាជិក

✚ Mr. Kou Phally Member

✚ លោក **កង ថា** សមាជិក

✚ Mr. Kong Tha Member

✚ លោក **ព្រៃ សុភាព** សមាជិក

✚ Mr. Prey Sopheap Member

✚ លោក **និល សុគន** សមាជិក

✚ Mr. Nil Sokthon Member

✚ លោកស្រី **ស្វាយ ណាបុល** សមាជិក

✚ Mrs. Svay Nabol Member

✚ លោក **សូ សុវណ្ណា** សមាជិក

✚ Mr. So Sovanna Member

✚ លោកស្រី **ទូច ពុទ្ធី** សមាជិក

✚ Mrs. Touch Puthy Member

✚ លោក **តូ ប៊ុនធី** សមាជិក

✚ Mr. Tou Bunthy Member

ការិករកុំព្យូទ័រ

Computer Operator

✚ លោក **ជុំ មេវ**

✚ Mr. Chum Mouv

✚ លោក **ឈួង ឈី**

✚ Mr. Choung Chhy

ការិករទំនាក់ទំនងនិងបោះពុម្ព

Contact & Publication

✚ លោក **គុយ ភក្កី**

✚ Mr. Kuy Pheakdey

✚ E-mail phokpheakdey@yahoo.com

✚ E-mail: phokpheakdey@yahoo.com

✚ Tel: ០១៦ ២៩៣ ៤២៣

✚ Tel: 016 293 423



សូមថ្វាយព្រះពរមេតមហាប្រសើរ
 សម្តេចព្រះមហាក្សត្រី នរោត្តម មុនិនាថ សីហនុ
 ព្រះវររាជមាតាជាតិខ្មែរ
 ជាទីគោរពសក្ការៈដ៏ខ្ពស់ខ្ពស់បំផុត
 ក្នុងព្រះរាជវង្សាសម្រាប់ព្រះរាជពិធីបុណ្យចម្រើនព្រះជន្ម
 គម្របព្រះជន្មាយុ ៨២ យាងចូល ៨៣ ព្រះវស្សា
 សូមព្រះអង្គប្រកបដោយព្រះបរមសុខគ្រប់ប្រការ និង
 ព្រះជន្មាយុយើងយូរ
 ក្រោបបង្គំទូលថ្វាយពិថ្នាក់បីកន្លែងបន្តិភាវកាទាំងអស់
 នៃអគ្គនាយកដ្ឋានកេរ្តិ៍

មាតិកា

ទំព័រ

- ❖ បទវិចារណកថា

១

ព័ត៌មានក្នុងប្រទេស

- ❖ វគ្គផ្សព្វផ្សាយលិខិតបទដ្ឋានគតិយុត្ត នៅខេត្តកំពង់ចាម ៣
- ❖ ការចុះពង្រឹងសហគមន៍កសិកម្មកៅស៊ូគ្រួសារ ស្រុកស្នួល ខេត្តក្រចេះ ៥
- ❖ ថ្នាក់ដឹកនាំនៃអគ្គនាយកដ្ឋានកៅស៊ូ ចូលរួមសិក្ខាសាលាស្តីពី “ឆ្ពោះទៅរកប្រសិទ្ធភាពខ្សែច្រវាក់នៃការផ្គត់ផ្គង់” នៅទីក្រុងហាត់យ៉ៃ ប្រទេសថៃ ៦
- ❖ សិក្ខាសាលាស្តីពីផលិតកម្មកៅស៊ូឆ្លាតខាងអាកាសធាតុតាមរយៈការជំរុញការអនុវត្តកសិកម្មល្អ ២៤
- ❖ របាយការណ៍ស្តីពីស្ថានភាពការងារអគ្គនាយកដ្ឋានកៅស៊ូប្រចាំខែមិថុនា ឆ្នាំ២០១៨ និងទិសដៅអនុវត្តបន្ត ៣១

ព័ត៌មានអន្តរជាតិ

- ❖ ពិព័រណ៍កៅស៊ូតំណាងនឹងប្រារព្ធនៅខែមករាពេលខាងមុខនេះ ៣៦
- ❖ វៀតណាមនៅតែរក្សាជំហរជាអ្នកនាំចេញកៅស៊ូលំដាប់ទី៣ ៣៦

ទំព័រស្រាវជ្រាវ

- ❖ ការដាំដុះនិងថែទាំកូនកៅស៊ូមិនទាន់ផ្តល់ផល ៣៨

តម្លៃនិងស្ថិតិកៅស៊ូធម្មជាតិតាមបណ្តាប្រទេសនានា

- ❖ តារាងទី១៖ តម្លៃប្រមូលទិញជ័រកៅស៊ូគ្រួសារនៅតាមបណ្តាស្រុកប្រចាំសប្តាហ៍ ខែមិថុនា ឆ្នាំ២០១៨ ៤៣
- ❖ តារាងទី២៖ ស្ថានភាពផ្សព្វផ្សាយផលិតផលជ័រកៅស៊ូស្នូតប្រចាំខែមិថុនា ឆ្នាំ២០១៨ ៤៤
- ❖ តារាងទី៣៖ តម្លៃកៅស៊ូនៅទីផ្សារប្រទេសថៃ ប្រចាំខែមិថុនា ឆ្នាំ២០១៨ ៤៥
- ❖ តារាងទី៤៖ តម្លៃកៅស៊ូស្តង់ដារម៉ាឡេស៊ី SMR/FOB ប្រចាំខែមិថុនា ឆ្នាំ២០១៨ ៤៦
- ❖ តារាងទី៥៖ តម្លៃកៅស៊ូស្តង់ដារវៀតណាម SVR/FOB ប្រចាំខែមិថុនា ឆ្នាំ២០១៨ ៤៧
- ❖ តារាងទី៦៖ តម្លៃកៅស៊ូធម្មជាតិចេញដោយ Association of Natural Rubber Producing Countries ប្រចាំខែមិថុនា ឆ្នាំ២០១៨ ៤៨
- ❖ តារាងទី៧៖ តម្លៃកៅស៊ូសន្លឹកលេខ៣ (RSS3) នៅលើទីផ្សារហ៊ុន TOCOM ៤៩
- ❖ តារាងទី៨៖ តម្លៃកៅស៊ូសន្លឹកលេខ៣ (RSS3) នៅលើទីផ្សារហ៊ុនសៀងហៃ ៥០
- ❖ តារាងទី៩៖ តម្លៃទិញលក់ភ្លាមៗប្រចាំថ្ងៃគិតជាមធ្យមក្នុងខែ ៥១

ក្រាហ្វិក

- ❖ ក្រាហ្វិកទី១ ៖ ឥទ្ធិពលនៃតម្លៃទិញលក់កៅស៊ូតាមកិច្ចសន្យានៅទីផ្សារហ៊ុនសៀងហៃទៅលើតម្លៃទិញលក់កៅស៊ូ SMR-20 ភ្លាមៗ ៥២
- ❖ ក្រាហ្វិកទី២ ៖ ឥទ្ធិពលនៃតម្លៃប្រេងនៅទៅលើតម្លៃកៅស៊ូទិញលក់តាមកិច្ចសន្យានៅទីផ្សារសៀងហៃ ៥៣
- ❖ ក្រាហ្វិកទី៣ ៖ ឥទ្ធិពលនៃតម្លៃកៅស៊ូទិញលក់តាមកិច្ចសន្យានៅទីផ្សារហ៊ុនតូក្យូទៅលើតម្លៃកៅស៊ូ SMR-20 នៅលើទីផ្សារទិញលក់ភ្លាមៗ ៥៣
- ❖ ក្រាហ្វិកទី៤ ៖ ឥទ្ធិពលប្រាក់យ៉េនទៅលើតម្លៃកៅស៊ូទិញលក់តាមកិច្ចសន្យានៅទីផ្សារហ៊ុនតូក្យូ ៥៤



បទវិចារណកថា

ប្រិយមិត្តទាំងអស់ជាទីមេត្រី!

ស្ថានភាពផលិតកម្មនិងធុរកិច្ចកៅស៊ូធម្មជាតិកម្ពុជា ប្រចាំខែមិថុនា ឆ្នាំ២០១៨ បានបង្ហាញថា៖ បរិមាណផលិតផលសរុបក្នុងខែមិថុនាមានចំនួន ១៨ ២៥៩តោន បានកើនឡើងចំនួន ១ ៩៧៩តោន (=+១២%) ធៀបនឹងខែមុន និងកើនឡើងចំនួន ២ ៨១២តោន (=+១៨%) បើធៀបនឹងរយៈពេលដូចគ្នាក្នុងឆ្នាំ២០១៧។ គិតរហូតមកដល់ខែមិថុនា (ឆមាសទី១ឆ្នាំ២០១៨) បរិមាណផលិតសរុបមានចំនួន ៨៣ ៧១៨តោន បានកើនឡើងចំនួន ១០ ៨៤៧តោន (=+១៥%) បើធៀបនឹងរយៈពេលដូចគ្នាកាលពីឆ្នាំមុន។

បរិមាណបញ្ចេញលក់ក្នុងខែមិថុនា មានចំនួន១៦ ១៥៣តោន បានកើនឡើងចំនួន៣ ៧៧៧តោន (=+៣១%) ធៀបនឹងខែមុន និងបានកើនឡើងចំនួន ៣ ២៥០តោន (=+២៥%) ធៀបនឹងរយៈពេលដូចគ្នាកាលពីឆ្នាំមុន។ បរិមាណបញ្ចេញលក់សរុបរហូតដល់ខែមិថុនា មានចំនួន ៨៤ ៤១៩តោនបានកើនឡើងចំនួន ១៤ ៣៧៦តោន (=+២១%) ធៀបនឹងរយៈពេលដូចគ្នាកាលពីឆ្នាំមុន។

តម្លៃលក់ជាមធ្យមក្នុងខែមិថុនាគឺ ១ ៤១៣US\$/តោន បានកើនឡើង ២០US\$/តោន (=+១,៤១%) ធៀបនឹងខែមុន ប៉ុន្តែបានធ្លាក់ចុះ ២៣US\$/តោន (= -១,៦%) បើធៀបនឹងរយៈពេលដូចគ្នាក្នុងឆ្នាំ ២០១៧។ រហូតមកដល់ខែមិថុនា ឆ្នាំ២០១៨ តម្លៃលក់ជាមធ្យមគឺ ១ ៤៣៤US\$/តោនបានថយចុះ ៣៣៦US\$/តោន (= -១៩%) បើធៀបនឹងរយៈពេលដូចគ្នាកាលពីឆ្នាំមុន។ ចំពោះស្ថានភាពទិញជ័រកៅស៊ូគ្រួសារតាមតំបន់នានា ប្រចាំខែមិថុនាជាមធ្យមមានតម្លៃ ៤ ៤២៥៛/គ.ក្រ (=១,០៩US\$/គ.ក្រ) សម្រាប់ ជ័រស្លូត និង ២ ១៥៨៛/គ.ក្រ (=០,៥៣US\$/គ.ក្រ) សម្រាប់ជ័រកក។ ជាការសង្កេតតាមដានប្រចាំខែ តម្លៃទិញជ័រកៅស៊ូគ្រួសារនៅតាមតំបន់នានាទ្រឹងមិនប្រែប្រួលក្នុងរង្វង់ពី ៤ ៥០០៛ - ៤ ៦០០៛/គ.ក្រ សម្រាប់ជ័រស្លូត និង២ ២០០៛ - ២ ៣០០៛/គ.ក្រ (=០,៥៣US\$/គ.ក្រ) សម្រាប់ជ័របើធៀបនឹងសប្តាហ៍ទី១ នៃខែឧសភា ប៉ុន្តែបានធ្លាក់ចុះជាមធ្យមពី ១០០៛ - ២០០៛/គ.ក្រ ចាប់ពីសប្តាហ៍ទី២ រហូតដល់ដំណាច់ខែមិថុនា។

យោងរបាយការណ៍ប្រចាំខែមិថុនា ឆ្នាំ២០១៨ របស់សមាគមបណ្តាប្រទេសផលិតកៅស៊ូធម្មជាតិ (ANRPC) បានបង្ហាញថា៖ ក្នុងរយៈពេល៦ខែ ឆ្នាំ២០១៨ តម្រូវការកៅស៊ូធម្មជាតិមានចំនួន ៦,៩៦លានតោន (កើនឡើង៥%) ស្របពេលដែលការផ្គត់ផ្គង់មានចំនួន ៦,២១៤លានតោន (កើនឡើង៤,៥%)។ តាមទិន្នន័យនេះ បរិមាណផ្គត់ផ្គង់នឹងតិចជាងតម្រូវការចំនួន ៧៤៦ ០០០តោន នៅក្នុងឆមាសទី១ ឆ្នាំ២០១៨។ តាមរយៈបច្ចុប្បន្នភាពនៃការព្យាករណ៍ពេលថ្មីៗកន្លងទៅនេះ បានឲ្យដឹងថា៖ បរិមាណផលិតផល



កៅស៊ូពិភពលោកក្នុងឆ្នាំ២០១៨ នឹងមានចំនួន ១៤,០៤លានតោន (កើន៥,២%) ឯបរិមាណតម្រូវការនឹងមានចំនួន ១៤,១៣៦លានតោន (ឡើង៥,៧%)។ មូលដ្ឋានអនុគ្រោះនៃតុល្យភាពរវាងតម្រូវការ និងការផ្គត់ផ្គង់មិនអាស្រ័យលើស្ថានភាពអំណោយផលនៃទីផ្សារទេទាំងទីផ្សារទិញ-លក់ភ្លាមៗ និងទីផ្សារជួញដូរតាមកិច្ចសន្យាដែលទីផ្សារទាំងនេះ ទំនងជាទទួលរងឥទ្ធិពលពីកត្តាខាងក្រៅច្រើនជាងដែលរួមមាន៖ ស្ថានភាពវិវឌ្ឍនៃឧស្សាហកម្មប្រេងឆៅនិងភាពតានតឹងនៃសង្គ្រាមពានីជ្ជកម្មរវាងសហរដ្ឋអាមេរិកនិងចិន។ ចំពោះស្ថានភាព តម្លៃកៅស៊ូនៅលើទីផ្សារវិញ្ញាបង្ហាញថា៖ តម្លៃកៅស៊ូធម្មជាតិនៅទីផ្សារសៀងហៃមិនទាន់ប្រសើរឡើងច្រើនទេអាស្រ័យដោយការធ្លាក់ចុះនៃតម្លៃប្រាក់យន់របស់ប្រទេសចិន បើធៀបទៅនឹងប្រាក់ដុល្លារអាមេរិកចាប់ពីចុងខែមេសាកន្លងទៅ រួមនឹងការសល់បរិមាណសន្និធិកៅស៊ូច្រើននៅក្នុងឃ្លាំងនានាដែលហេតុការណ៍នេះបានធ្វើឲ្យស្រុតចុះរំញោចទីផ្សារកៅស៊ូទិញ-លក់ភ្លាមៗនៅទូទាំងប្រទេស។

ទោះជាយ៉ាងណាក៏ដោយ ក្រុមការងារព្រឹត្តិបត្រកៅស៊ូធម្មជាតិ នៃអគ្គនាយកដ្ឋានកៅស៊ូនឹងនៅតែបន្តយកចិត្តទុកដាក់តាមដានពីគ្រប់មជ្ឈដ្ឋានប្រភពព័ត៌មានដើម្បីផ្តល់ជូនខ្លឹមសារ និងរូបភាពកាន់តែច្បាស់ថែមទៀតអំពីស្ថានភាពវិវឌ្ឍន៍នាការទីផ្សារ និងទស្សនវិស័យនៃឧស្សាហកម្មកៅស៊ូធម្មជាតិសម្រាប់រយៈពេលខ្លីមធ្យមនិងវែង ទាំងក្នុងក្របខណ្ឌជាតិ តំបន់ និងពិភពលោក។ ជាមួយគ្នានេះ ក្រុមការងារយើងខ្ញុំសូមថ្លែងអំណរគុណយ៉ាងជ្រាលជ្រៅចំពោះការគាំទ្ររបស់សម្តេច ទ្រង់ ឯកឧត្តម លោកជំទាវ លោក/អ្នកឧកញ៉ា និងមិត្តអ្នកអានទាំងអស់ និងរង់ចាំទទួលមតិវិៈគន់ស្ថាបនាពីគ្រប់មជ្ឈដ្ឋាន ដើម្បីកែលម្អព្រឹត្តិបត្រកៅស៊ូធម្មជាតិប្រចាំខែរបស់យើងខ្ញុំឲ្យកាន់តែមានគុណភាពប្រសើរឡើងថែមទៀត។





ព័ត៌មានវិទ្យាប្រចាំថ្ងៃ

វគ្គផ្សព្វផ្សាយលិខិតបទដ្ឋានគតិយុត្ត នៅខេត្តកំពង់ចាម

ចាប់ពីថ្ងៃទី៥-៨ ខែមិថុនា ឆ្នាំ២០១៨ ថ្នាក់ដឹកនាំ និងមន្ត្រីជំនាញនៃនាយកដ្ឋានរដ្ឋបាល និងនីតិកម្មបានចុះបើកវគ្គផ្សព្វផ្សាយលិខិតបទដ្ឋានគតិយុត្តដែលពាក់ព័ន្ធវិស័យកៅស៊ូ នៅស្រុកចំការលើខេត្តកំពង់ចាម។ វគ្គផ្សព្វផ្សាយនេះ បានការអញ្ជើញចូលរួមជាអធិបតីដោយលោក **សេក ភក្តី** អគ្គនាយករង នៃអគ្គនាយកដ្ឋានកៅស៊ូ កញ្ញា **ហាក់ សុវិរ៉ានី** អភិបាលរងស្រុកចំការលើ និងលោក **ស៊ឹម ថាវរៈ** អនុប្រធានមន្ទីរកសិកម្ម រុក្ខាប្រមាញ់ និងនេសាទខេត្តកំពង់ចាម ព្រមទាំងមានការចូលរួមពីកសិករកៅស៊ូគ្រួសារសរុបចំនួន៥២នាក់ (ស្រី១៣នាក់) បានចូលរួម។

គោលបំណងនៃវគ្គផ្សព្វផ្សាយនេះ ដើម្បីរួមចំណែកដល់ការអភិវឌ្ឍ និងលើកកម្ពស់ការគ្រប់គ្រងវិស័យកៅស៊ូប្រកបដោយប្រសិទ្ធភាពស្របតាមលិខិតបទដ្ឋានគតិយុត្ត បញ្ជ្រាបការយល់ដឹងដល់ប្រតិបត្តិករកៅស៊ូពីដំណើរការប្រព្រឹត្តទៅរចនាសម្ព័ន្ធដឹកនាំ និងភារកិច្ចចម្បងៗរបស់អគ្គនាយកដ្ឋានកៅស៊ូ និងអង្គភាពចំណុះដូចមានចែងក្នុងអនុក្រឹត្យរបស់រាជរដ្ឋាភិបាលកម្ពុជា និងប្រកាសរបស់ក្រសួងកសិកម្ម រុក្ខាប្រមាញ់ និងនេសាទ និងលិខិតបទដ្ឋានគតិយុត្តនានាដែលមានសុពលភាពក្នុងការគ្រប់គ្រងវិស័យ

កៅស៊ូ។



លោក **សេក ភក្តី** អគ្គនាយករង នៃអគ្គនាយកដ្ឋានកៅស៊ូ អញ្ជើញចូលរួមជាអធិបតី

ជាកិច្ចចាប់ផ្តើមកញ្ញា **ហាក់ សុវិរ៉ានី** បានមានមតិស្វាគមន៍និងថ្លែងអំណរគុណដល់អគ្គនាយកដ្ឋានកៅស៊ូ ដែលបានមកបើកវគ្គផ្សព្វផ្សាយនៅក្នុងស្រុកចំការលើនេះ។ កញ្ញាបានលើកឡើងអំពីស្ថានភាពទូទៅក្នុងភូមិសាស្ត្រស្រុកចំការលើ ជាពិសេសការដាំដុះដំណាំកៅស៊ូ ក្នុងមូលដ្ឋានជូនដល់អង្គពិធីឲ្យបានជ្រាបនិងស្នើសុំមឲ្យបងប្អូនកសិករទាំងអស់យកចិត្តទុកដាក់ស្តាប់ពីការធ្វើបទបង្ហាញរបស់ក្រុមការងារដើម្បីជាប្រយោជន៍ក្នុងការងារប្រចាំថ្ងៃ។

បន្ទាប់មក លោក **ស៊ឹម ថាវរៈ** បានធ្វើរបាយការណ៍សង្ខេបអំពីស្ថានភាពនៃវិស័យកសិកម្មពិសេសស្ថានភាពផលិតកម្មដំណាំកៅស៊ូ នៅក្នុងខេត្តនិងក្នុងស្រុកចំការលើជូនអង្គពិធីបានជ្រាប។

ជាកិច្ចបន្ត លោក **សេក ភក្តី** បានមានមតិសំណេះសំណាលនិងប្រកាសបើកវគ្គផ្សព្វផ្សាយដោយបានគូសបញ្ជាក់ថា ការផ្សព្វផ្សាយនេះពិតជា



មានសារៈសំខាន់សម្រាប់បងប្អូន ពិសេសបានផ្តល់នូវព័ត៌មានថ្មីៗមួយចំនួនទាក់ទងទៅនឹងវិស័យកៅស៊ូដល់បងប្អូនកសិករដល់មូលដ្ឋាន។

បន្ទាប់ពីបានសម្រាកពិសារអាហារសម្រស់វគ្គផ្សព្វផ្សាយបានចាប់ផ្តើមដំណើរការកម្មវិធីតាមការគ្រោងទុកដែលមានចំនួន៣ប្រធានបទ៖

- ប្រធានបទទី១៖ អនុក្រឹត្យលេខ១៤៨ អនក្រ.បក ចុះថ្ងៃទី១៤ ខែវិច្ឆិកា ឆ្នាំ២០០៨ ស្តីអំពីការកែសម្រួលអគ្គនាយកដ្ឋាន នៃក្រសួងទៅជាអគ្គលេខាធិការដ្ឋាន ការដំឡើងរដ្ឋបាលព្រៃឈើ រដ្ឋបាលជលផល ឲ្យមានថ្នាក់ស្មើអគ្គនាយកដ្ឋានការដំឡើងនាយកដ្ឋានក្សេត្រសាស្ត្រ និងកែលំអរដឹកសិកម្មឲ្យទៅជាអគ្គនាយកដ្ឋានកសិកម្ម និងការកែសម្រួលអគ្គនាយកដ្ឋានចំការកៅស៊ូ ទៅជាអគ្គនាយកដ្ឋានកៅស៊ូស្ថិតក្រោមការគ្រប់គ្រងរបស់ក្រសួងកសិកម្ម រុក្ខាប្រមាញ់ និងនេសាទ បកស្រាយដោយ លោក **សន សុធី** អនុប្រធាននាយកដ្ឋានរដ្ឋបាលនិងនីតិកម្ម

- ប្រធានបទទី២៖ “សារាចរណែនាំលេខ១០ សរណន ចុះថ្ងៃទី២៣ ខែមិថុនា ឆ្នាំ២០០៣ ស្តីអំពីវិធានការទប់ស្កាត់ការនាំចេញជ័រកៅស៊ូនិងឈើកៅស៊ូមិនទាន់កែច្នៃទៅបរទេសរបស់រាជរដ្ឋាភិបាលកម្ពុជា” បកស្រាយដោយលោក **ឃួន ផល្លា** ប្រធាននាយកដ្ឋានរដ្ឋបាលនិងនីតិកម្ម

- ប្រធានបទទី៣៖ “ប្រកាសលេខ១៨០ ប្រក.កសក ចុះថ្ងៃទី៧ ខែមីនា ឆ្នាំ២០១៧ ស្តីអំពីនីតិវិធីនៃការគ្រប់គ្រងស្នាក់ការប្រមូលទិញជ័រកៅស៊ូគ្រួសាររបស់ក្រសួងកសិកម្ម រុក្ខាប្រមាញ់ និងនេសាទ”

បកស្រាយដោយលោក **ឃួន ផល្លា** ប្រធាននាយកដ្ឋានរដ្ឋបាលនិងនីតិកម្ម។

បន្ថែមពីនេះ ក្រុមការងារក៏បានជម្រាបជូនព័ត៌មានមួយចំនួនទាក់ទងនឹងវិស័យកៅស៊ូនាពេលបច្ចុប្បន្នជូនដល់អង្គពិធីប្រជុំ ជាពិសេសសូមឲ្យបងប្អូនតាមដាននូវព័ត៌មានទាក់ទងនឹងវិស័យកៅស៊ូតាមរយៈបណ្តាញសង្គមហ្វេសប៊ុករបស់អគ្គនាយកដ្ឋានកៅស៊ូដែលមានទំព័រផ្លូវការឈ្មោះ “**អគ្គនាយកដ្ឋានកៅស៊ូ General Directorate of Rubber**” ឬស្តាប់វិទ្យុ FM102 MHz នៅរៀងរាល់ថ្ងៃចំនួន វេលាម៉ោង១០:១០នាទី។

ការផ្សព្វផ្សាយលិខិតបទដ្ឋានគតិយុត្ត ដែលពាក់ព័ន្ធនឹងវិស័យកៅស៊ូនៅស្រុកចំការលើ ខេត្តកំពង់ចាមបានទទួលលទ្ធផលល្អ ដោយមានការចូលរួមនិងសហការយ៉ាងជិតស្និទ្ធជាមន្ទីរកសិកម្ម រុក្ខាប្រមាញ់ និងនេសាទខេត្ត អាជ្ញាធរមូលដ្ឋាន ការិយាល័យកសិកម្មស្រុក និងកសិករយ៉ាងផុសផុល។



រូបថតអនុស្សាវរីយ៍





**ការចុះពង្រឹងសហគមន៍កសិកម្ម
កៅស៊ូគ្រួសារ ស្រុកស្អួល
ខេត្តក្រចេះ**

ចាប់ពីថ្ងៃទី ៦-៩ ខែមិថុនា ឆ្នាំ២០១៨ ថ្នាក់ដឹកនាំ និងមន្ត្រីជំនាញនាយកដ្ឋានអភិវឌ្ឍន៍កៅស៊ូ បានចុះបំពេញបេសកកម្មនៅស្រុកស្អួល ខេត្តក្រចេះ ដើម្បីបើកវគ្គស្តីអំពី “ការចុះពង្រឹងសហគមន៍កសិកម្មកៅស៊ូគ្រួសារ” ក្រោមអធិបតីភាពលោក **ផេង មុត្តានី** ប្រធាននាយកដ្ឋានអភិវឌ្ឍន៍កៅស៊ូ ដល់កសិករកៅស៊ូគ្រួសារក្នុងគោលបំណង៖

- ផ្តល់ការយល់ដឹងពីវិធីសាស្ត្រគ្រប់គ្រងចំណូល-ចំណាយ
- ការចុះបញ្ជីគណនេយ្យ ការធ្វើរបាយការណ៍ហិរញ្ញវត្ថុ មូលដ្ឋានគ្រឹះក្នុងការដឹកនាំសហគមន៍របស់ខ្លួនតាមបែបប្រជាធិបតេយ្យ
- ការប្រើប្រាស់ទុនរកស៊ីប្រកបដោយប្រសិទ្ធភាពសេដ្ឋកិច្ចខ្ពស់។

វគ្គបណ្តុះបណ្តាល ពង្រឹងសហគមន៍កសិកម្មកៅស៊ូគ្រួសារនេះ ត្រូវបានរៀបចំនៅសាលប្រជុំក្នុងសណ្ឋាគារចម្ប៉ា-ពេជ្រ ដោយមានការចូលរួមពីថ្នាក់ដឹកនាំសហគមន៍ (ក្រុមប្រឹក្សាភិបាលនិងគណៈកម្មាធិការត្រួតពិនិត្យ) និងសមាជិកសហគមន៍កសិកម្មកៅស៊ូគ្រួសារស្រុកស្អួល ចូលរួមសរុបមានចំនួន៣០នាក់ (ស្រី៥នាក់) បានចូលរួម។

វគ្គបណ្តុះបណ្តាលបានធ្វើបទបង្ហាញផ្តោតលើប្រធានបទសំខាន់ៗមួយចំនួនពាក់ព័ន្ធនឹងការចុះ និង

គ្រប់គ្រងបញ្ជីគណនេយ្យសម្រាប់ផែនការអភិវឌ្ឍន៍សហគមន៍កសិកម្មរួមមាន៖

១. អ្វីជាបញ្ជីគណនេយ្យសហគមន៍កសិកម្ម?
២. តើការចុះបញ្ជីគណនេយ្យផ្តល់សារៈប្រយោជន៍អ្វីខ្លះដល់សហគមន៍កសិកម្ម?
៣. វិធីសាស្ត្រកត់ត្រាបញ្ជីគណនេយ្យដែលត្រូវចងចាំ
៤. ក្បួនវិភាគប្រតិបត្តិការ
៥. ការចុះទិន្ននុយវត្តិ
៦. ការគ្រប់គ្រងបញ្ជីសារពើភ័ណ្ណ
៧. ការរៀបចំតារាងតុល្យការ និង
៨. ការធ្វើរបាយការណ៍ហិរញ្ញវត្ថុ



សកម្មភាពនៃវគ្គពង្រឹងសហគមន៍កសិករកៅស៊ូគ្រួសារស្រុកស្អួល ខេត្តក្រចេះ

បន្ទាប់ពីការធ្វើបទបង្ហាញនីមួយៗបានបញ្ចប់វាគ្មិនយើង បានធ្វើការបកស្រាយរាល់សំណួររបស់អ្នកចូលរួមដែលបានចោទសួរ ព្រមទាំងបានធ្វើការពិភាក្សាពីដំណើរការសហគមន៍ បន្ទាប់ពីទទួលបានវិញ្ញាបនបត្រទទួលស្គាល់ពីមន្ទីរកសិកម្ម រុក្ខាប្រមាញ់ និងនេសាទខេត្តក្រចេះ ដើម្បីធ្វើឲ្យសហគមន៍ប្រកបមុខរបរដោយភាពរលូន និង គ្រប់គ្រងសហគមន៍



របស់ខ្លួនប្រកបដោយប្រសិទ្ធភាពតាមបែបប្រជាធិបតេយ្យ។

តាមរយៈលទ្ធផល វគ្គចុះពង្រឹងសហគមន៍កសិកម្មកៅស៊ូគ្រួសារស្រុកស្អុល ខេត្តក្រចេះ បានបង្ហាញឲ្យឃើញថា៖

១/ ថ្នាក់ដឹកនាំនិងសមាជិកសហគមន៍កសិកម្មកៅស៊ូគ្រួសារទាំងអស់មានការចាប់អារម្មណ៍ក្នុងការគ្រប់គ្រងបញ្ជីគណនេយ្យ សម្រាប់ផែនការអភិវឌ្ឍន៍សហគមន៍កសិកម្ម

២/ សមាជិកសហគមន៍ទាំងអស់បានចូលរួមពិភាក្សាយ៉ាងផុសផុលជាមួយមន្ត្រីជំនាញរបស់អគ្គនាយកដ្ឋានកៅស៊ូនិងមន្ត្រីជំនាញមកពីការិយាល័យអភិវឌ្ឍន៍សហគមន៍នៃមន្ទីរកសិកម្ម រុក្ខាប្រមាញ់និងនេសាទខេត្តក្រចេះ ដើម្បីឲ្យសហគមន៍កាន់តែរឹងមាំនិងបានសំណូមពរឲ្យមានការរៀបចំវគ្គផ្សេងៗទៀត។



ថ្នាក់ដឹកនាំនៃអគ្គនាយកដ្ឋានកៅស៊ូ ចូលរួមសិក្ខាសាលាស្តីពី “ឆ្ពោះទៅរកប្រសិទ្ធភាពខ្សែច្រវ៉ាក់នៃការផ្គត់ផ្គង់” នៅទីក្រុងហាត់យ៉ៃ ប្រទេសថៃ

ចាប់ពីថ្ងៃទី១៩ - ២១ ខែមិថុនា ឆ្នាំ២០១៨ ថ្នាក់ដឹកនាំនៃអគ្គនាយកដ្ឋានកៅស៊ូចំនួន០៣រូបគឺ៖ លោក **ឃុន កក្កដា** អគ្គនាយករង នៃអគ្គនាយកដ្ឋានកៅស៊ូ លោក **ហ៊ិន សាវន** ប្រធាននាយក-

ដ្ឋានទីផ្សារនិងសហប្រតិបត្តិការអន្តរជាតិ និងលោក **គុយ ភក្តី** អនុប្រធាននាយកដ្ឋានទីផ្សារនិងសហប្រតិបត្តិការអន្តរជាតិបានចូលរួមសិក្ខាសាលាស្តីអំពី “ឆ្ពោះទៅរកប្រសិទ្ធភាពខ្សែច្រវ៉ាក់នៃការផ្គត់ផ្គង់” នៅទីក្រុងហាត់យ៉ៃ ប្រទេសថៃ។ គោលបំណងនៃអង្គសិក្ខាសាលានេះគឺ (១)ការចែករំលែកបទពិសោធន៍អំពីប្រព័ន្ធខ្សែច្រវ៉ាក់តម្លៃដែលកំពុងអនុវត្តនៅតាមបណ្តាប្រទេសជាសមាជិក ANRPC (២) ការវិវេកលទ្ធភាពដើម្បីធ្វើឲ្យប្រសើរឡើងនូវតម្លៃមាត់ចម្ការជាអតិបរមា (៣) ការធ្វើទស្សនកិច្ចសិក្សាស្វែងយល់បន្ថែមអំពីប្រតិបត្តិការនៃមជ្ឈមណ្ឌលទីផ្សារកៅស៊ូរួមនិងរោងសិប្បកម្មកែច្នៃកៅស៊ូសន្លឹកដែលទទួលបានឈ្មោះថា **ការអនុវត្តការកែច្នៃស្អាត** (GMP- Good Manufacturing Practice)។

១. ពិន័យប្រឹកសិក្ខាសាលានិងវគ្គមានចូលរួម

សិក្ខាសាលានេះបានអញ្ជើញចូលរួមប្រកាសប្រឹកដោយលោក **Yium Tavarolit** អគ្គនាយកស្តីទីនៃអាជ្ញាធរកៅស៊ូថៃ និងមានសមាជិកមកពី៖ កម្ពុជា៣នាក់ បង់ក្លាដេសចំនួន១នាក់ ឥណ្ឌាចំនួន១នាក់ ឥណ្ឌូនេស៊ីចំនួន២នាក់ ម៉ាឡេស៊ីចំនួន២នាក់ ហ្វីលីពីនចំនួន១នាក់ ស្រីលង្កាចំនួន២នាក់ ថៃចំនួន១១នាក់ វៀតណាមចំនួន២នាក់ និងលេខាធិការដ្ឋាន ANRPC ២នាក់ សរុបចំនួន៣៤នាក់ បានចូលរួម។ លោក **Yium Tavarolit** បានគូសបញ្ជាក់អំពីតួនាទីនៃប្រសិទ្ធភាពខ្សែច្រវ៉ាក់នៃការផ្គត់ផ្គង់ដែលនឹងជួយឲ្យប្រសើរឡើងតម្លៃនៅមាត់ចម្ការ។

២. ខ្លឹមសារនៃអង្គសិក្ខាសាលា



អង្គសិក្ខាសាលាបានសម្រេចជ្រើសរើស (១) លោក Yium Tavarolit អគ្គនាយកស្តីទីនៃអាជ្ញាធរកៅស៊ូថៃ ជាប្រធានដឹកនាំអង្គសិក្ខាសាលាទៅតាមសំណើរបស់តំណាងប្រតិភូពីប្រទេសហ្វីលីពីន និងម៉ាឡេស៊ី និង (២) លោក Janaka Dharmakeerthi ប្រធានប្រតិភូប្រទេសស្រីលង្កា ជាអនុប្រធានតាមសំណើរបស់តំណាងប្រតិភូពីប្រទេសកម្ពុជា និងឥណ្ឌូណេស៊ី បានប្រព្រឹត្តទៅតាមកម្មវិធីជាបន្តបន្ទាប់ចំនួន០២ថ្ងៃ។

២.១. ការពិនិត្យឡើងវិញអំពីរបបសម្ព័ន្ធនៃឧស្សាហកម្មកៅស៊ូនៅតាមបណ្តាប្រទេសសមាជិក

អគ្គលេខាធិការដ្ឋាន ANRPC បានធ្វើបទបង្ហាញសង្ខេបអំពីឧស្សាហកម្មកៅស៊ូទៅតាមបណ្តាប្រទេសជាសមាជិកនីមួយៗរួមមាន៖ ទំហំ រចនាសម្ព័ន្ធ និងទិន្នន័យអំពីតំបន់ដែលដាំដុះកៅស៊ូ ផ្ទៃដីច្រៀម អត្រាភាគរយនៃកៅស៊ូគ្រួសារ ភាពខុសគ្នាទម្រង់នៃការកែច្នៃកៅស៊ូ និងការនាំចេញនិងនាំចូល។ ក្នុងឱកាសសិក្ខាសាលានេះផងដែរ អគ្គលេខាធិការដ្ឋានបានបង្ហាញពីការពង្រីកផ្ទៃដីច្រៀមតាមបណ្តាប្រទេសនីមួយៗចាប់ពីឆ្នាំ២០១៥-២០២៥។

តារាងផ្ទៃដីច្រៀមចាប់ពីឆ្នាំ២០១៥-២០១៨ (ពាន់ហិកតា)

ប្រទេស	2015	2016	2017	2018
កម្ពុជា	111,2	127	170,2	204,2
ចិន	711	720	744	770
ឥណ្ឌា	558,9	585,6	614,5	639,5
ឥណ្ឌូណេស៊ី	3 036	3 042	3 054	3 127,4
ម៉ាឡេស៊ី	512	481,1	521	483
ហ្វីលីពីន	116,9	142,7	153	162
ស្រីលង្កា	83,4	87,1	102,7	105,7

ថៃ	2 994,7	3 117,6	3 075,5	3 111,2
វៀតណាម	604,3	621,4	652,7	660
សរុប	8 728,4	8 924,5	9 088	9 263

តារាងប៉ាន់ស្មានកំណើនផ្ទៃដីច្រៀមចាប់ពី ឆ្នាំ២០១៩-២០២៥ (ពាន់ហិកតា)

ប្រទេស	2015	2016	2017	2018
ចិន	70,6	50,3	29,1	30,7
ឥណ្ឌា	85	26,7	25,4	26
ឥណ្ឌូណេស៊ី	34,5	36	32	31
ម៉ាឡេស៊ី	110	95	95	60
ហ្វីលីពីន	54,3	60,6	54,3	46
ស្រីលង្កា	18,3	12,6	36,7	25,1
ថៃ	6,6	8,4	45	2,7
វៀតណាម	165,5	80,1	71,8	53,3
កម្ពុជា	131,6	55,9	40,1	32,7
សរុប	676,4	425,6	388,9	307,5

២.២. ប្រព័ន្ធខ្សែច្រវ៉ាក់ផ្គត់ផ្គង់នៅតាមបណ្តាប្រទេសសមាជិក

អង្គសិក្ខាសាលា បានស្តាប់និងពិភាក្សាបទបង្ហាញអំពីប្រព័ន្ធខ្សែច្រវ៉ាក់ផ្គត់ផ្គង់នៃបណ្តាប្រទេសជាសមាជិកដោយផ្ដោតលើ៖ (១) ស្ថិតិតាមផ្នែកនីមួយៗនៃខ្សែច្រវ៉ាក់ផ្គត់ផ្គង់ (២) ស្ថាប័នគន្លឹះពាក់ព័ន្ធនឹងសកម្មភាពសម្របសម្រួលនិងអភិវឌ្ឍ (៣) លំហូរនៃផលិតផលកៅស៊ូពីចម្ការទៅកំពង់ផែ ឬអ្នកប្រើប្រាស់ចុងក្រោយ (៤) កំណើនតម្លៃតាមផ្នែកនីមួយៗនៃខ្សែច្រវ៉ាក់ផ្គត់ផ្គង់ (៥) សមិទ្ធិផលសម្រេចបានក្នុងខ្សែច្រវ៉ាក់ផ្គត់ផ្គង់រយៈពេលខ្លីនិងទិសដៅបន្ត (៦) ប្រភេទនិងប្រភពនៃវត្ថុធាតុដើម (៧) ការលក់ដូរ ការកែច្នៃនិងការផលិតផលិតផលសម្រេចពីកៅស៊ូរបស់ក្រុមកសិករនិងសហការណ៍ និង (៨) ទិដ្ឋភាពបរិស្ថាននៃខ្សែច្រវ៉ាក់ផ្គត់ផ្គង់។



វិធានការគោលនយោបាយ ឬសកម្មភាពដែលប្រទេសជាសមាជិក បានអនុវត្តកន្លងមកមានដូចខាងក្រោម ៖

i- ប្រទេសកម្ពុជា

- ការគ្រប់គ្រងផ្ទៃដីកៅស៊ូបែងចែកជា៣គឺ៖ អតីតចម្ការកៅស៊ូរដ្ឋមានចំនួន១០ក្រុមហ៊ុន ចម្ការកៅស៊ូលើសម្បទានដីសេដ្ឋកិច្ចចំនួន ១២៤ក្រុមហ៊ុន និងចម្ការកៅស៊ូគ្រួសារបានដាំដុះលើផ្ទៃដី២១ខេត្ត
- គិតត្រឹមឆ្នាំ២០១៧ អតីតចម្ការកៅស៊ូរដ្ឋ និងសម្បទានដីសេដ្ឋកិច្ចមានផ្ទៃដីសរុបចំនួន ២៨០ ២២៨ហិកតា (៦៤%) និងកៅស៊ូគ្រួសារមានចំនួន១៥៦ ១១២ហិកតា (៣៦%)។ ផ្ទៃដីថែទាំសរុបមានចំនួន ២៦៦ ១១០ហិកតា (៦១%) នៃផ្ទៃដីដាំដុះសរុបទូទាំងប្រទេសចំនួន ៤៣៦ ៣៤០ហិកតា
- កសិករកៅស៊ូគ្រួសារមានចំនួន ៣២ ១០០ គ្រួសារ
- នៅឆ្នាំ២០១៧នេះ ប្រទេសកម្ពុជាបាននាំចេញកៅស៊ូសរុបចំនួន ១៨៨ ៨៣២ តោន
- រោងចក្រកែច្នៃកៅស៊ូដុំចំនួន៣៧ រោងចក្រជីវកៅស៊ូខាប់ចំនួន១ សិប្បកម្មកែច្នៃកៅស៊ូសន្លឹក RSS ចំនួន៩២ និងរោងចក្រកែច្នៃឈើចំនួន៩ កសិករលក់ផលិតផលកៅស៊ូតាមរយៈ (ឈ្នួញកណ្តាល/ភាក់ងារទិញ) ភាក់ងារប្រមូលទិញឯកជននិងដឹកមករោងចក្រដើម្បីកែច្នៃជាផលិតផលអាចនាំចេញបាននិងលក់ផលិតផលតាមតម្លៃFOB។

អតីតចម្ការកៅស៊ូរដ្ឋ បានកែច្នៃផលិតផលនិងនាំចេញដោយខ្លួនឯងឬតាមរយៈឈ្នួញកណ្តាល

- តម្លៃមាត់ចម្ការបានត្រឹមតែ ៦៨% នៃតម្លៃ FOB ប៉ុណ្ណោះ។ ភាពលំអៀងដ៏ធំរវាងតម្លៃមាត់ចម្ការនិងតម្លៃFOB កើតចេញពីថ្លៃសេវាមួយចំនួនរួមមាន៖ ថ្លៃដើមកែច្នៃ ពន្ធថ្លៃដឹកជញ្ជូន សេវាវិញ្ញាបនបត្រ SPS, CO និងការធ្វើធូបនកម្ម។ តម្លៃនៅមាត់ចម្ការទាបអាស្រ័យដោយ៖ វត្តមានឈ្នួញកណ្តាលច្រើនដំណាក់ ភាពខ្សោយនៃសហគមន៍កៅស៊ូគ្រួសារ កង្វះខាតផ្នែកលំហូរខាងក្រោមក្នុងប្រទេស និងគុណភាពទាបនៃការផ្គត់ផ្គង់វត្ថុធាតុដើមកៅស៊ូរបស់កសិករកៅស៊ូគ្រួសារ
- វិធីសាស្ត្រដោះស្រាយបញ្ហាតម្លៃមាត់ចម្ការចុះទាប៖ រដ្ឋាភិបាលកម្ពុជាបានជំរុញការកែច្នៃជាក្រុមតាមរយៈការបង្កើត និងពង្រឹងសហគមន៍កសិករកៅស៊ូគ្រួសារ និងខិតខំប្រឹងប្រែងពង្រឹងខ្សែច្រវាក់ផ្គត់ផ្គង់។ រដ្ឋាភិបាលគ្រោងនឹងបង្កើតសហគមន៍កសិករកៅស៊ូគ្រួសារឲ្យបានច្រើនដើម្បីធ្វើឲ្យប្រសើរឡើងនូវទម្រង់ប្រព័ន្ធទីផ្សារទូលំទូលាយនិងផ្តល់វគ្គបណ្តុះបណ្តាលប្រកបដោយប្រសិទ្ធភាព។ វិធីសាស្ត្រទាំងនេះត្រូវបានរំពឹងទុកថានឹងកាត់បន្ថយអន្តរាគមរបស់ឈ្នួញកណ្តាល ជួយបង្កើនអំណាចចរចាថ្លៃរបស់កសិករ និងធ្វើឲ្យថ្លៃដើមផលិតកម្មមានកម្រិតទាបជាអប្បបរមា



- ស្ថាប័នពាក់ព័ន្ធសំខាន់ៗ ដែលមានតួនាទី ភារកិច្ចក្នុងការអភិវឌ្ឍឧស្សាហកម្មកៅស៊ូ កម្ពុជារួមមាន៖ (១)អគ្គនាយកដ្ឋានកៅស៊ូ ជាសេនាធិការឲ្យក្រសួងកសិកម្ម រុក្ខាប្រមាញ់ និងនេសាទ ក្នុងការបង្កើតគោលនយោបាយសម្រាប់ទីផ្សារកៅស៊ូ សហគមន៍ និងក្រុមកសិករអ្នកដាំកៅស៊ូ។អគ្គនាយកដ្ឋានកៅស៊ូមានតួនាទីត្រួតពិនិត្យគុណភាពកៅស៊ូធម្មជាតិ និងការផ្តល់កម្មសិទ្ធិបញ្ញាសម្រាប់ពាណិជ្ជកម្មកៅស៊ូកម្ពុជា។ (២) ក្រសួងពាណិជ្ជកម្មទទួលខុសត្រូវចុះបញ្ជីក្រុមហ៊ុន និងគ្រប់គ្រងបញ្ហាទីផ្សារ (៣) ក្រសួងសេដ្ឋកិច្ចនិងហិរញ្ញវត្ថុទទួលខុសត្រូវក្នុងការប្រមូលពន្ធនាំចេញផលិតផលកៅស៊ូ
- គោលនយោបាយនិងយុទ្ធសាស្ត្រនានាដែលមានសក្តានុពល ពង្រឹងខ្សែច្រវាក់ផ្គត់ផ្គង់ឧស្សាហកម្មកៅស៊ូកម្ពុជារួមមាន៖ (១)ផែនការយុទ្ធសាស្ត្រអភិវឌ្ឍជាតិឆ្នាំ២០១៤-២០១៨ (២) ផែនការយុទ្ធសាស្ត្រអភិវឌ្ឍវិស័យសិកម្មឆ្នាំ២០១៤-២០១៨ (៣)គោលនយោបាយអភិវឌ្ឍឧស្សាហកម្មកម្ពុជាឆ្នាំ២០១៥-២០២៥ (៤) ច្បាប់ស្តីពីសហគមន៍កសិកម្ម (៥) យុទ្ធសាស្ត្រអភិវឌ្ឍកៅស៊ូធម្មជាតិកម្ពុជាឆ្នាំ២០១១-២០២០ និង (៦) យុទ្ធសាស្ត្រអភិវឌ្ឍកៅស៊ូធម្មជាតិកម្ពុជាឆ្នាំ២០១៦-២០២៣។

តារាងទិន្នន័យនៃដំណាំកៅស៊ូក្រសួងនៅកម្ពុជា

ខេត្ត	ចំនួនគ្រួសារដែលបានដាំដំណាំកៅស៊ូ	ផ្ទៃដី(ហិកតា)
ក្បួងឃ្មុំ	17 949	46 379
កំពង់ចាម	2 931	21 010
ក្រចេះ	2 638	7 671
រតនគិរី	2 260	36 349
កំពង់ធំ	2 260	36 349
មណ្ឌលគិរី	1 606	11 305
ខេត្តផ្សេងៗ	2 456	11 167
សរុប	32 100	170 230

ii- ប្រទេសទៀតនានា

- បានពង្រីកផ្ទៃដីដាំដុះកៅស៊ូយ៉ាងរហ័សក្នុងអំឡុងឆ្នាំ២០១១-២០១៥ ស្របពេលដែលតម្លៃកៅស៊ូកើនឡើងប៉ុន្តែវិស័យនេះសឹងតែជាប់គាំងវិញនៅចន្លោះឆ្នាំ២០១២-២០១៦ ដោយសារតម្លៃកៅស៊ូធ្លាក់ចុះ។ ផ្ទៃដីកៅស៊ូសរុបក្នុងឆ្នាំ២០១៧ ចំនួន ៩៧១ ៦០០ ហិកតា
- ទិន្នផលមធ្យម១ ៦៦៥តោន/ហិកតា/ឆ្នាំ ខ្ពស់ជាងគេក្នុងចំណោមប្រទេសផលិតកៅស៊ូធម្មជាតិ
- ផលិតផលនាំចេញសរុប១,៣៨លានតោន (+១០,២%) ស្មើនឹងទឹកប្រាក់ចំនួន២,២៥ពាន់លានដុល្លារសហរដ្ឋអាមេរិក (+៣៤,៧%) ធៀបនឹងឆ្នាំមុន។តម្លៃជាមធ្យមគឺ១ ៦២៩ ដុល្លារសហរដ្ឋអាមេរិក/តោន បានកើនឡើង ២៣% បើធៀបទៅនឹងឆ្នាំមុន
- បាននាំចេញទៅចិន ៦៥,៣% ម៉ាឡេស៊ី



- ៥,៧% កូរ៉េខាងត្បូង៣,២% ឥណ្ឌា៤,១% អាស្ត្រីម៉ង់២,៩% សហរដ្ឋអាមេរិក២,៦% តៃវ៉ាន់២,១% ទួកគី១,៨% ជប៉ុន០,៩% និងអេស្ប៉ាញ០,៩%
- បាននាំចេញកៅស៊ូចម្រុះ (Rubber-Mixture) ៥៧,២% មាន៖ SVR-3L ១២% SVR-10 ៩% ជ័រទឹក៦,៩% SVR-CV60 ៥,៨% RSS-3 ៤,៥% និង SVR-CV50 ១,៥%
- ចំណូលពីការនាំចេញឈើកៅស៊ូមានចំនួន ១,៩៨ពាន់លានដុល្លារ និងពីផលិតផលសម្រេចពីកៅស៊ូបានចំនួន២,១៥ពាន់លានដុល្លារ។ ចំណូលសរុបដែលទទួលបានពីការនាំចេញផលិតផលទាំងពីរមុខខាងលើបានចំនួន៦,៣៨ពាន់លានដុល្លារកើនឡើង ៣១,៥%។
- ក្នុងអំឡុងឆ្នាំ២០០១-២០១៦ ផ្ទៃដីកៅស៊ូគ្រួសារ បានកើនឡើងលឿនជាងផ្ទៃកម្រិត និងឯកជន។ ត្រឹមឆ្នាំ២០១៦ ផ្ទៃដីកៅស៊ូគ្រួសារកើនដល់៤៨,៨% រដ្ឋ៤៣% និងឯកជន៨,២% នៃផ្ទៃដីកៅស៊ូសរុប
- ទិន្នផលមធ្យមបានកើនឡើងជាបន្តបន្ទាប់ដោយសារការដាំកូនផ្តល់ទិន្នផលខ្ពស់ដែលណែនាំដោយវិទ្យាស្ថានស្រាវជ្រាវកៅស៊ូវៀតណាម និងការផ្តល់ជំនាញបច្ចេកទេសពីក្រុមប្រឹក្សាកៅស៊ូវៀតណាម។ ទិន្នផលមធ្យមរបស់កៅស៊ូគ្រួសារ បានកើនឡើងប្រហាក់ប្រហែលនឹងកៅស៊ូរដ្ឋដែរ
- ជ័រកៅស៊ូគ្រួសារមិនកែច្នៃដោយផ្ទាល់ទេ

- ប៉ុន្តែត្រូវបានកែច្នៃដោយផ្នែករដ្ឋនិងឯកជនដោយផ្ដោតការយកចិត្តទុកដាក់ខ្លាំងចំពោះតំបន់ភាគខាងកើតឈៀងខាងត្បូងនៃប្រទេស
- វត្ថុធាតុដើមពីកៅស៊ូគ្រួសារបានលក់ទៅឲ្យឈ្នួលកណ្តាលក្នុងភូមិមុននឹងទៅដល់រោងចក្រកែច្នៃ និងបាននាំចេញឬលក់ទៅឲ្យរោងចក្រកែច្នៃបន្តក្នុងស្រុកគិតតាមតម្លៃ FOB។ ចំពោះប្រភេទ SVR-3L កសិករកៅស៊ូគ្រួសារទទួលបាន៨៥,១% នៃតម្លៃ FOB ឯឈ្នួលកណ្តាលបាន០,៦% អ្នកកែច្នៃបាន ៩,៧% និងអ្នកនាំចេញបាន៤,៦% នៃចំណែកដែលនៅសល់
- កត្តាដែលរារាំងដល់កសិករកៅស៊ូគ្រួសារមិនទទួលបានតម្លៃមាត់ចម្ការខ្ពស់រួមមាន៖
 - ទីតាំងកំពង់ផែស្ថិតនៅតំបន់ដាច់ស្រយាល
 - វត្តមាននៃឈ្នួលកណ្តាលច្រើនដែលធ្វើឲ្យមានការបែងចែកប្រាក់ចំណេញច្រើន
 - សេវាណែនាំបច្ចេកទេសសម្រាប់ការចេញលិខិតបញ្ជាក់ពីគុណភាពកៅស៊ូនៅមានកម្រិត
 - បរិមាណផលកៅស៊ូរបស់កសិករម្នាក់នៅតិចតួចនៅឡើយ
- ការនាំចេញកៅស៊ូធម្មជាតិវៀតណាមគឺមិនជាប់ពន្ធនាំចេញឡើយ។

ផ្ទៃពាងដីនិងផលិតកម្មកៅស៊ូវៀតណាមតាមតំបន់ក្នុងឆ្នាំ២០១៧



តំបន់	ផ្ទៃដីដាំដុះ (ហិកតា)	ផលិតកម្ម (តោន)	ទិន្នផលមធ្យម (គ.ក្រ/ហិកតា)
ខាងជើង	30 572	40	600
កណ្តាល	147 053	93 600	1 218
ខ្ពង់រាប	252 895	193 700	1 382
ខាងត្បូង	543 029	748 000	1 850
សរុប	973 504	1 035 000	1 666

តារាងផ្ទៃដីតាមប្រភេទកម្មសិទ្ធិ

តំបន់	សហគ្រាស របស់រដ្ឋ (ហិកតា)	សហគ្រាស ឯកជន (ហិកតា)	កសិករកៅ ស៊ូគ្រួសារ (ហិកតា)	សរុប (ហិកតា)
ខាងជើង	29 190	337	1 000	30 527
កណ្តាល	51 318	12 967	82 768	147 053
ខ្ពង់រាប	135 752	37 677	79 466	252 895
ខាងត្បូង	202 552	29 085	311 392	543 029
សរុប	418 812	80 066	474 626	973 504

**តារាងលិតផលនិងសមត្ថភាពកែច្នៃតាមប្រភេទក្នុង
ឆ្នាំ២០១៤**

ប្រភេទ	ផលិតផល (តោន)	% សរុប	សមត្ថភាពកែ ច្នៃ (តោន)
សហគ្រាសរដ្ឋ	407 000	42,7	80 000
សហគ្រាស ឯកជន	22 400	2,3	444 300
កសិករកៅ ស៊ូគ្រួសារ	524 300	55	0
សរុប	953 700	100	524 300

**តារាងរោងចក្រ សមត្ថភាពកែច្នៃ និងផលិតផលប្រចាំ
ឆ្នាំ២០១៤**

តំបន់	រោងចក្រ កែច្នៃ	សមត្ថភាព កែច្នៃប្រចាំឆ្នាំ (តោន)	ផលិតផល (តោន)
តំបន់ឆ្នេរខាង ជើងនិងកណ្តាល	36	98 700	82 400
តំបន់ខ្ពង់រាប	19	157 300	168 183
តំបន់ឥសាន	106	962 100	703 064
សរុប	161	1 218 100	953 700

iii- ប្រទេសថៃ

- កសិករកៅស៊ូគ្រួសារផលិតកៅស៊ូជាទម្រង់ជំរឿក ជំរកក និងកៅស៊ូសន្លឹកសំដីលដោយខ្យល់បន្ទាប់មកបានលក់ផលិតផលទាំងនោះទៅឲ្យញូកណ្តាល សហករណ៍កសិករកៅស៊ូគ្រួសារ និងមជ្ឈមណ្ឌលទីផ្សារកៅស៊ូរួមដើម្បីកែច្នៃជាកៅស៊ូដុំកៅស៊ូសន្លឹកសម្ងាត់ដោយផ្សែងនិងជំរាបសម្រាប់នាំចេញ ឬលក់បន្តទៅឲ្យរោងចក្រកែច្នៃផលិតផលសម្រេចនៅក្នុងស្រុក
- ជំរឿក៤៩%លក់ទៅឲ្យសហករណ៍កៅស៊ូគ្រួសារ ៤៨%ទៅឲ្យញូកណ្តាល និងនៅសល់៣%ទៅរោងចក្រកែច្នៃដោយផ្ទាល់។ ជំរឿបាន៥៤% លក់ទៅឲ្យញូកណ្តាល ២២%ទៅឲ្យសហករណ៍កៅស៊ូគ្រួសារ ២០% ទៅឲ្យទីផ្សារដេញថ្លៃឯកជន ២%ទៅឲ្យរោងចក្រកែច្នៃ និងនៅសល់២% ទៀតសម្រាប់លក់ទៅឲ្យរោងចក្រកែច្នៃ
- កៅស៊ូសន្លឹកសំដីលដោយខ្យល់ ៤៥% កណ្តាលលក់ទៅឲ្យញូកណ្តាល ២៩% លក់ទៅឲ្យសហករណ៍កៅស៊ូគ្រួសារ២៤% លក់ទៅឲ្យមជ្ឈមណ្ឌលទីផ្សាររួម ១%លក់ទៅឲ្យរោងចក្រកែច្នៃ និងនៅសល់១% ទៀតលក់ទៅឲ្យទីផ្សារដេញថ្លៃឯកជន
- មជ្ឈមណ្ឌលទីផ្សាររួមត្រូវបានគ្រប់គ្រងដោយអាជ្ញាធរកៅស៊ូថៃក្នុងគោលបំណងធានាឲ្យកសិករកៅស៊ូគ្រួសារទទួលបាន



តម្លៃខ្ពស់បើធៀបទៅនឹងតម្លៃទីផ្សារក្នុងស្រុក។ ឧទាហរណ៍៖ កសិករកៅស៊ូគ្រួសារលក់ជ័របានឲ្យមជ្ឈមណ្ឌលទីផ្សាររួមក្នុងតម្លៃ៤៦,៣១បាត/គ.ក្រ មានន័យថា៖ កសិករកៅស៊ូគ្រួសារទទួលបានតម្លៃខ្ពស់ជាងតម្លៃទីផ្សារក្នុងស្រុក ២,៧៩បាត/គ.ក្រ ដូចគ្នាដែរតម្លៃលក់កៅស៊ូសំដីលដោយខ្យល់ និងកៅស៊ូសន្លឹកសម្ងាត់ដោយផ្សែងនៅមជ្ឈមណ្ឌលទីផ្សាររួមបានតម្លៃខ្ពស់ជាងតម្លៃទីផ្សារក្នុងស្រុកចំនួន១,៩៨បាត/គ.ក្រ និង ៥,៧៩បាត/គ.ក្ររៀងគ្នា

- រដ្ឋាភិបាលថែទាំបានចាត់វិធានការបញ្ឈប់ការយកផលពីចម្ការកៅស៊ូរដ្ឋទំហំ ១៦ ០០០ហិកតា ក្នុងអំឡុងខែមករាដល់ខែមីនា ឆ្នាំ២០១៨ ដើម្បីស្រួលយកការផ្គត់ផ្គង់លើសកន្លងមក។

iv- ប្រទេសម៉ាឡេស៊ី

- ស្ថិតិឧស្សាហកម្មកៅស៊ូប្រទេសម៉ាឡេស៊ី ក្នុងឆ្នាំ២០១៧ រួមមាន៖
 - ✓ កសិករកៅស៊ូគ្រួសារចំនួន៤២៣ ៤៩០ គ្រួសារ
 - ✓ កម្មករចៀរជ័រចំនួន១០ ៤៥០នាក់
 - ✓ ផលិតផលកៅស៊ូប្រចាំឆ្នាំចំនួន ៧៤ ២៧៨តោន កសិករកៅស៊ូគ្រួសារមាន ៩៣%
 - ✓ អ្នកផ្គត់ផ្គង់កៅស៊ូ២ ៩៦១នាក់រួមមាន៖ ៣ណិជ្ជករក្នុងស្រុក អ្នកនាំចូល និង អ្នកនាំចេញ

- ✓ ក្រុមហ៊ុនកែច្នៃកៅស៊ូដុំ (SMR) ចំនួន៤៣
- ✓ ក្រុមហ៊ុនកែច្នៃជ័រខាប់ចំនួន១២ ស្មើនឹង ៦% នៃផលិតផលសរុប
- ✓ កម្មករក្នុងវិស័យរោងចក្រកែច្នៃកៅស៊ូ ចំនួន៨ ៣១៦នាក់
- ✓ ក្រុមហ៊ុនកែច្នៃផលិតផលសម្រេចពីកៅស៊ូចំនួន៣០៥(ក្នុងនោះក្រុមហ៊ុនផលិតសំបកកង់យានយន្តចំនួន៨ និងផលិតគ្រឿងបន្លាស់យានយន្តចំនួន១៣)
- ✓ កម្មករក្នុងរោងចក្រកែច្នៃផលិតផលសម្រេចចំនួន៧៧ ៣២៧នាក់
- ✓ ការប្រើប្រាស់កៅស៊ូធម្មជាតិប្រចាំឆ្នាំ ចំនួន៤៨៨ ៧១៩តោន/ឆ្នាំ
- ✓ ការនាំចេញកៅស៊ូធម្មជាតិប្រចាំឆ្នាំ ចំនួន១,១៩៤លានតោន
- ✓ ការនាំចូលកៅស៊ូធម្មជាតិប្រចាំឆ្នាំចំនួន ១,០៩៦លានតោន

- វត្តមានដើមជាជ័របាននិងជ័រទឹកពីកសិករកៅស៊ូគ្រួសារបានលក់ទៅឲ្យឈ្នួញក្នុងភូមិដែលឈ្នួញភាគច្រើនយកទៅលក់បន្តឲ្យរោងចក្រដើម្បីកែច្នៃជាទឹកជ័រនិងកៅស៊ូដុំទើបលក់បន្តទៅឲ្យក្រុមហ៊ុនកែច្នៃផលិតផលសម្រេចក្នុងស្រុកឬនាំចេញតែម្តង
- ក្រុមប្រឹក្សាកៅស៊ូម៉ាឡេស៊ីយកចិត្តទុកដាក់ចំពោះការស្រាវជ្រាវនិងបំពេញមុខងារទៅតាមច្បាប់នៃឧស្សាហកម្មកៅស៊ូម៉ាឡេស៊ីដែលរួមមាន៖ការផ្តល់អាជ្ញាប័ណ្ណដល់ការធ្វើពាណិជ្ជកម្ម និងការកែច្នៃ។ អាជ្ញាធរ



អភិវឌ្ឍន៍ឧស្សាហកម្មកសិករកៅស៊ូគ្រួសារ (RISDA- Rubber Industry Smallholders Development Authority) យកចិត្តទុកដាក់ទៅលើសេវាបច្ចេកទេស ការប្រឹក្សាយោបល់ និងផ្តល់វគ្គបណ្តុះបណ្តាលដល់កសិករអ្នកដាំកៅស៊ូ

- សមាគមឧស្សាហកម្មផ្សេងៗក៏មានវត្តមានយ៉ាងសកម្មក្នុងឧស្សាហកម្មកៅស៊ូម៉ាឡេស៊ីផងដែរដូចជា៖ សមាគមជាតិកសិករកៅស៊ូគ្រួសារ (NASH- National Association of Smallholders) សហព័ន្ធសមាគមពាណិជ្ជកម្មកៅស៊ូម៉ាឡេស៊ី (FRTAM- Federation of Rubber Trade Association of Malaysia) សមាគមរោងចក្រផលិតផលិតផលកៅស៊ូម៉ាឡេស៊ី (MRPMA- Malaysian Rubber Products Manufacturers' Association) សមាគមរោងចក្រផលិតស្រោមដៃកៅស៊ូម៉ាឡេស៊ី (MARGMA- Malaysia Rubber Gloves Manufacturers' Association) និងក្រុមប្រឹក្សាជំរុញការនាំចេញកៅស៊ូម៉ាឡេស៊ី (MREPC- Malaysia Rubber Exports promotion Council)
- តម្លៃកៅស៊ូម៉ាឡេស៊ីបង្ហាញថា៖ បើតម្លៃ FOB នៃកៅស៊ូ SMR 20 ស្មើនឹង ៥៥០សេនរីងហ្គីត/គ.ក្រ នោះអ្នកកែច្នៃទទួលបាន ៤៣០សេនរីងហ្គីត/គ.ក្រ ឈ្នួញទទួលបាន ៣៩០សេនរីងហ្គីត/គ.ក្រ រីឯកសិករកៅស៊ូគ្រួសារទទួលបាន ១៩៥សេនរីងហ្គីត/គ.ក្រ នៃទម្ងន់ជំរកកសើម (គឺ៥០%

នៃ៣៩០សេនរីងហ្គីត/គ.ក្រ

- ក្នុងកិច្ចខិតខំប្រឹងប្រែងពង្រឹងខ្សែច្រវាក់ផ្គត់ផ្គង់រដ្ឋាភិបាលម៉ាឡេស៊ីបានបំពាក់ប្រព័ន្ធពាណិជ្ជកម្ម Online ក្រោមកម្មវិធីឈ្មោះ MYROL ដើម្បីឲ្យកសិករកៅស៊ូគ្រួសារទទួលបាននូវអំណាចចរចារថ្លៃនៅពេលសហករណ៍កៅស៊ូគ្រួសារទទួលបានព័ត៌មានផ្សព្វផ្សាយ Online
- គម្លាតរវាងតម្លៃ FOB និងតម្លៃមាត់ចម្ការនឹងមានទំហំតូច ក្នុងករណីដែលកសិករកៅស៊ូគ្រួសារបានបង្កើតជាសហករណ៍។ ខណៈពេលដែលតម្លៃលក់ធម្មតាមានគំលាតចាប់ពី១,២-១,៨រីងហ្គីត/គ.ក្រ នោះតម្លៃលក់នៅសហករណ៍កៅស៊ូគ្រួសារមានគម្លាតតែ១,១រីងហ្គីត/គ.ក្រ ចំពោះការលក់ដូរតាមប្រព័ន្ធពាណិជ្ជកម្ម MYROL កសិករកៅស៊ូគ្រួសារនឹងកំណត់តម្លៃគោលទាបបំផុតហើយអ្នកទិញណាដែលផ្តល់តម្លៃខ្ពស់ជាងគេនឹងទទួលបានជោគជ័យ
- ការលក់ដូរតាមរយៈសហករណ៍កសិករកៅស៊ូគ្រួសារនឹងទទួលបានផលវិជ្ជមាន៤ដូចខាងក្រោម៖
 - ✓ តម្លៃមាត់ចម្ការខ្ពស់ជាងពី ១០-២០រីងហ្គីត/គ.ក្រ បើធៀបនឹងការលក់ដូរធម្មតា
 - ✓ ប្រាក់ចំណូលទទួលបានខ្ពស់ជាងពី ៣០-៧៥រីងហ្គីត/ហិកតា បើធៀបនឹងការលក់ដូរធម្មតា
 - ✓ បរិមាណពាណិជ្ជកម្មកើនឡើងច្រើន



តាមរយៈការចងក្រងជាសហករណ៍

- ✓ ឈ្នួញដែលនៅជិតនឹងបង្ខំចិត្តផ្តល់តម្លៃស្មើនឹងតម្លៃដែលសហករណ៍កសិករកៅស៊ូគ្រួសារផ្តល់។

v- ប្រទេសឥណ្ឌូនេស៊ី

- ស្ថិតិឧស្សាហកម្មប្រទេសឥណ្ឌូនេស៊ី ក្នុងឆ្នាំ២០១៧ រួមមាន៖
 - ✓ កសិករកៅស៊ូគ្រួសារចំនួន២,៥លានគ្រួសារ
 - ✓ ផ្ទៃដីកៅស៊ូសរុបចំនួន៣,៦៥៩លានហិកតា
 - ✓ ផលិតកម្មកៅស៊ូធម្មជាតិចំនួន៣,៦២៩លានតោន
 - ✓ ទិន្នផលជាមធ្យមចំនួន១ ១៨៨គ.ក្រ/ហិកតា
 - ✓ ពាណិជ្ជករអ្នកនាំចេញចំនួន២០ និងអ្នកកែច្នៃចំនួន១៥១
 - ✓ រោងចក្រកែច្នៃសំបកកង់យានយន្តចំនួន១៤
- វត្តមានដើមកៅស៊ូពីកៅស៊ូគ្រួសារបានឆ្លងកាត់តាមរយៈពាណិជ្ជករថ្នាក់ភូមិ និងថ្នាក់ស្រុកមុននឹងទៅដល់រោងចក្រកែច្នៃ។ កសិករកៅស៊ូគ្រួសារទទួលបានតម្លៃតែ ៦០ %នៃតម្លៃ FOB តែប៉ុណ្ណោះដោយសារការលក់ពាក់ព័ន្ធជាមួយឈ្នួញកណ្តាលដីច្រើននិងមានខ្សែច្រវាក់ផ្គត់ផ្គង់វែងពេក
- ស្ថាប័នសំខាន់ៗពាក់ព័ន្ធនឹងការអភិវឌ្ឍនិងការអនុវត្តតាមលិខិតបទដ្ឋានគតិយុត្ត

នៅក្នុងឧស្សាហកម្មកៅស៊ូគឺស្ថិតក្នុងដែនសមត្ថកិច្ចនៃក្រសួងកសិកម្ម ក្រសួងពាណិជ្ជកម្មនិងក្រសួងឧស្សាហកម្ម

- ឥណ្ឌូនេស៊ីអនុញ្ញាតឲ្យមានអ្នកវិនិយោគបរទេសទៅលើការកែច្នៃកៅស៊ូតាមលក្ខខណ្ឌ៖
 - ✓ កម្មសិទ្ធិភាពនៃវិនិយោគិនបរទេសអតិបរមាត្រឹម៩៥%
 - ✓ យ៉ាងតិច២០% នៃវត្ថុធាតុដើមសម្រាប់ការកែច្នៃត្រូវមានប្រភពពីចម្ការផ្ទាល់ខ្លួន
- វិនិយោគិនបរទេសក្នុងវិស័យសិប្បកម្មកែច្នៃកៅស៊ូសរុបចំនួន៥៩ ចាប់ពីឆ្នាំ២០១២-២០១៦
- រដ្ឋាភិបាលឥណ្ឌូនេស៊ីកំពុងពិចារណាយ៉ាងយកចិត្តទុកដាក់អំពីទស្សនៈវិស័យផ្តល់កម្ចីទន់សម្រាប់កសិករកៅស៊ូគ្រួសារចំពោះការដាំឡើងវិញនិងការប្តូរមុខដំណាំ។ ប្រសិនបើប្រទេសឥណ្ឌូនេស៊ីមិនបានប្រមូលពន្ធនាំចេញខ្លះឬពន្ធការប្រើប្រាស់កៅស៊ូធម្មជាតិក្នុងស្រុក រដ្ឋាភិបាលនឹងខ្វះថវិកាបែងចែកដល់ការគាំទ្រកម្មវិធីអភិវឌ្ឍកៅស៊ូ
- ក្នុងឆ្នាំ២០១៦ ផ្ទៃដីចៀរមានចំនួន៣០០ ០០០ហិកតា និង៣៦០ ០០០ហិកតា នៅឆ្នាំ២០១៧ ហើយរដ្ឋាភិបាលកំពុងផ្តោតការយកចិត្តទុកដាក់លើការដាំឡើងវិញនៅឆ្នាំ២០១៨ ដូចនេះផ្ទៃដីចៀរនឹងមានចំនួនតែ២៩០ ០០០ហិកតាប៉ុណ្ណោះ។



vi- ប្រទេសហ្វីលីពីន

- ស្ថិតិឧស្សាហកម្មប្រទេសហ្វីលីពីនក្នុងឆ្នាំ ២០១៧ រួមមាន៖
 - ✓ កសិករកៅស៊ូគ្រួសារចំនួន៥៩ ១៦១ គ្រួសារ និងមានច្បារពូជចំនួន៣២
 - ✓ ២៤សហករណ៍ផលិត ៦០សហករណ៍ ជំនួញ និង ១១៣សមាគម
 - ✓ ពាណិជ្ជករអ្នកនាំចេញចំនួន៨៦ និងអ្នក កែច្នៃចំនួន៤១
- វត្តធាតុដើមពីកៅស៊ូគ្រួសារភាគច្រើនជា ប្រភេទជ័របានលក់ទៅឲ្យភ្នាក់ងារទិញរបស់ មជ្ឈមណ្ឌលជំនួញទើបបន្តទៅដល់ឈ្មួញ ប្រមូលទិញ និងបន្តទៅរោងចក្រកែច្នៃរួច ទើបនាំចេញឬលក់ឲ្យទីផ្សារក្នុងស្រុក
- តម្លៃលក់ជ័របានប្រែប្រួលផ្សេងៗគ្នា បើ លក់ឲ្យភ្នាក់ងារទិញមានតម្លៃចាប់ពី២៧- ៣០ប៉េសូ/គ.ក្រ បើលក់ឲ្យមជ្ឈមណ្ឌល ជំនួញមានតម្លៃចាប់ពី២៨-៣១ប៉េសូ/គ.ក្រ បើលក់ឲ្យផ្ទាល់ដល់រោងចក្រកែច្នៃមាន តម្លៃចាប់ពី២៩-៣១ ប៉េសូ/គ.ក្រ
- សកម្មភាពសំខាន់ៗ ដែលរដ្ឋាភិបាលបាន អនុវត្តដើម្បីបង្រួមខ្សែច្រវាក់ផ្គត់ផ្គង់មាន៖
 - ✓ បង្កើតមជ្ឈមណ្ឌលជំនួញនិងដេញថ្លៃ កៅស៊ូចំនួន៥៨កន្លែង នៅតាមតំបន់ដាំ ដុះសំខាន់ៗ
 - ✓ សម្របសម្រួលឲ្យមានជំនួបប្រជុំជាទៀង ទាត់រវាងកសិករ អ្នកកែច្នៃ និងពាណិជ្ជករ សំខាន់ៗដើម្បីកាត់បន្ថយឈ្មួញកណ្តាល

- ✓ ផ្សព្វផ្សាយព័ត៌មានទីផ្សារទាន់ហេតុការណ៍ តាមរយៈមជ្ឈមណ្ឌលព័ត៌មាន
- ✓ រៀបចំជាទៀងទាត់សិក្ខាសាលាស្តីអំពី ប្រព័ន្ធបញ្ជ្រាញតូចក្នុងទីផ្សារ
- ✓ រៀបចំឲ្យមានទស្សនកិច្ចសិក្សាទៅកាន់ មជ្ឈមណ្ឌលជំនួញកៅស៊ូដែលជោគជ័យ ដើម្បីពង្រីកបន្ថែមនៅតំបន់ដទៃ
- ✓ ដាក់ឲ្យអនុវត្តប្រព័ន្ធគ្រប់គ្រងតម្លៃកៅស៊ូ (Rubber Price Management System: RPMS) នៅគ្រប់មជ្ឈមណ្ឌល ដើម្បីទប់ ស្កាត់ការកេងតម្លៃដល់កសិករ
- កត្តាសំខាន់ៗដែលរារាំងដល់កសិករមាន៖
 - ✓ ពុំមានប្រភពចំណូលផ្សេងមកជំនួសក្រៅ ពីកៅស៊ូ
 - ✓ កង្វះទុនវិនិយោគហេដ្ឋារចនាសម្ព័ន្ធកែច្នៃ និងឃ្នាំងស្តុកនៅថ្នាក់ភូមិ
 - ✓ តម្រូវការបំពេញជាកាតព្វកិច្ចរបស់កសិករ ដោយសារតែទទួលប្រាក់ជាមុនពីឈ្មួញ កណ្តាល
- ក្រុមហ៊ុនកែច្នៃគ្រប់ប្រភេទត្រូវតែមានវិញ្ញា បនបត្របរិស្ថាន ECC (Environmental Compliance Certificate) ដែលត្រូវពិនិត្យ លើការបំពុលទឹក និងសំណល់ពីរោងចក្រ
- រដ្ឋាភិបាលហ្វីលីពីនត្រូវការវិនិយោគិន បរទេសលើវិស័យកៅស៊ូ។ យោងតាមច្បាប់ វិនិយោគិនបរទេសអាចជួលដីទំហំ១០០០ ហិកតាសម្រាប់រយៈពេល៥០ឆ្នាំ និងអាច បន្ត២៥ឆ្នាំបន្ថែមទៀត



- រហូតមកដល់បច្ចុប្បន្ន មានអ្នកវិនិយោគិនបរទេសចំនួន២៤ ក្នុងនោះ ២០មកពីជប៉ុន ៣មកពីកូរ៉េ និង១មកពីម៉ាឡេស៊ីកំពុងតែវិនិយោគលើការកែច្នៃនិងការផលិតផលិតផលសម្រេចពីកៅស៊ូ។

vii- ប្រទេសបង់ក្លាដែស

- ស្ថិតិឧស្សាហកម្មកៅស៊ូធម្មជាតិរបស់ប្រទេសបង់ក្លាដែសក្នុងឆ្នាំ២០១៧ រួមមាន៖
 - ✓ កៅស៊ូគ្រួសារចំនួន៥ ២០៤គ្រួសារ ក្នុងនោះ៣ ៣៩២គ្រួសារ មានផ្ទៃដីតិចជាង១០ហិកតា
 - ✓ ពាណិជ្ជករកៅស៊ូចំនួន១៣
 - ✓ រោងចក្រកែច្នៃកៅស៊ូដុំជ័រខាប់ និងកៅស៊ូសន្លឹកចំនួន៧០
 - ✓ ក្រុមកសិករកៅស៊ូគ្រួសារដែលមានលទ្ធភាពកែច្នៃនិងធ្វើពាណិជ្ជកម្មចំនួន២៧
 - ✓ រោងចក្រផលិតផលកៅស៊ូចំនួន១២០ (រោងចក្រផលិតសំបង់កង់យានយន្តមានចំនួន១៤)
- ការកែច្នៃគឺជាស្នូលក្នុងខ្សែច្រវ៉ាក់ផ្គត់ផ្គង់នៃវិស័យកៅស៊ូធម្មជាតិបង់ក្លាដែសរួមមាន៖
 - ✓ ការផ្គត់ផ្គង់ធាតុចូលទៅឲ្យកសិករកៅស៊ូគ្រួសារ ដូចជាពូជកៅស៊ូ ដី និងថ្នាំការពារសត្វល្អិតជាដើម
 - ✓ ការផ្តល់បច្ចេកទេសដាំដុះកៅស៊ូដល់កសិករកៅស៊ូគ្រួសារ
 - ✓ ការចៀរជ័រនិងការកែច្នៃកៅស៊ូសន្លឹកតាមកម្រិតចម្ការ

- ✓ ការប្រមូលផលិតផលរបស់កសិករកៅស៊ូគ្រួសារដោយពាណិជ្ជករកម្រិតបឋមនិងនាំចេញផ្ទាល់ទៅឲ្យរោងចក្រកែច្នៃ
- ✓ ការកែច្នៃផលិតផលបឋមរបស់រោងចក្ររួមមាន៖ កៅស៊ូសន្លឹក ជ័រខាប់ និងកៅស៊ូដុំ
- ✓ ការផ្តល់ម៉ាកសញ្ញា ស្លាកសញ្ញា និងយុទ្ធសាស្ត្រទីផ្សារនៃកៅស៊ូកែច្នៃ
- កសិករកៅស៊ូគ្រួសារបានទទួលតម្លៃប្រហែល៧៥% នៃតម្លៃទីផ្សារ
- ខ្សែច្រវ៉ាក់ផ្គត់ផ្គង់នៃឧស្សាហកម្មកៅស៊ូបង់ក្លាដែសមិនមានក្នុងសណ្ឋានដូចគ្នាទេអាស្រ័យដោយភាពខុសគ្នានៃទំហំដី។ ក្នុងចំណោមកៅស៊ូគ្រួសារសរុបចំនួន៥ ២០៤ គ្រួសារ ចំនួន៣ ៣៩២គ្រួសារមានផ្ទៃដីតិចជាង១០ហិកតា/គ្រួសារ និងក៏មានកសិករកៅស៊ូគ្រួសារដែលមានផ្ទៃដីត្រឹមតែពី១-២ហិកតាប៉ុណ្ណោះ ដូច្នេះពួកគាត់ត្រូវតែលក់ទឹកជ័រទៅឲ្យឈ្នួញកណ្តាលក្នុងស្រុក
- មានស្ត្រី២០% ជាម្ចាស់រោងចក្រកែច្នៃនិង២%ប៉ុណ្ណោះជាឈ្នួញកៅស៊ូ
- រោងចក្រកែច្នៃដែលគ្រប់គ្រងដោយរដ្ឋនិងវិស័យឯកជនមិនមានបំពាក់ប្រព័ន្ធប្រព្រឹត្តិកម្មសំណល់ទេ (Effluent Treatment System) ប៉ុន្តែរោងចក្រកែច្នៃទាំងនោះបានផ្តល់សេវានេះទៅឲ្យក្រុមហ៊ុនឯកជនមួយទៀតគ្រប់គ្រងលើសំណល់រោងចក្ររបស់ពួកគេដូចជាក្រុមហ៊ុន Duncan Brothers និងក្រុម



ហ៊ិន James Finley ដែលមានរោងចក្រប្រព្រឹត្តិកម្មសំណល់

- ទោះបីយ៉ាងណាក៏ដោយ ប្រទេសបង់ក្លាដែលកំពុងជំរុញវិនិយោគិនបរទេសក្នុងការដាំដុះកៅស៊ូ ការកែច្នៃ ការធ្វើពាណិជ្ជកម្ម និងបើករោងចក្រកែច្នៃផលិតផលសម្រេចដែលបច្ចុប្បន្នវិនិយោគិនបរទេសបានអវត្តមានក្នុងការធ្វើពាណិជ្ជកម្មនិងការកែច្នៃ។ រោងចក្រកែច្នៃផលិតផលសម្រេចដែលគ្រប់គ្រងដោយវិនិយោគិនបរទេសក្នុងប្រទេសបង់ក្លាដែលមានប្រហែល៤%ប៉ុណ្ណោះ។

viii- ប្រទេសឥណ្ឌា

- បានដាំដុះនៅតំបន់ប្រពៃណីប្រមាណ ៧៦% នៃផ្ទៃដីដាំដុះសរុប
- ក្រុមប្រឹក្សាកៅស៊ូគឺជាសេនាធិការរបស់រដ្ឋាភិបាលតែមួយគត់ដែលអនុវត្តច្បាប់លិខិតបទដ្ឋានគតិយុត្តនិងការអភិវឌ្ឍន៍សម្រាប់វិស័យកៅស៊ូឥណ្ឌា ដែលគ្រប់ដណ្តប់លើខ្សែច្រវាក់ផ្គត់ផ្គង់គិតចាប់ពីចម្ការរហូតដល់រោងចក្រឧស្សាហកម្ម
- ក្នុងឆ្នាំ២០១៧ ផ្ទៃដីកៅស៊ូសរុបចំនួន ៨២២ ០០០ហិកតា។ កៅស៊ូគ្រួសារមានចំនួន១,២៩លានគ្រួសារ និងក្រុមហ៊ុនចំនួន៥៣៧។ ចម្ការកៅស៊ូគ្រួសារមាន ៩១% នៃផ្ទៃដីសរុប និង ៩២%នៃផលិតកម្មសរុប។ ចាត់ទុកជាចម្ការកៅស៊ូគ្រួសារគឺមានផ្ទៃដីកៅស៊ូតិចជាង១០ហិកតា ក្នុងនោះកសិករកៅស៊ូគ្រួសារ៩៨%មានផ្ទៃដី

តិចជាង២ហិកតា

- ស្ថិតិសង្ខេបអំពីចំណាត់ថ្នាក់ខ្សែច្រវាក់ផ្គត់ផ្គង់នៃឧស្សាហកម្មកៅស៊ូឥណ្ឌានៅក្នុងឆ្នាំ ២០១៧មានដូចខាងក្រោម៖
 - ✓ ពាណិជ្ជករចំនួន៨ ២៥២
 - ✓ អ្នកកែច្នៃចំនួន១១៦
 - ✓ រោងចក្រកែច្នៃផលិតផលសម្រេចចំនួន ៤ ៣០៧
 - ✓ សហគមន៍កែច្នៃនិងពាណិជ្ជកម្មចំនួន ២៦៥
 - ✓ ក្រុមដែលមានដំណើរការដោយខ្លួនឯងស្ថិតក្នុងក្រុមគោលការណ៍ RPS ចំនួន ១ ៩៧៧
 - ✓ ក្រុមហ៊ុនសហទុនកែច្នៃនិងពាណិជ្ជកម្មគ្រប់គ្រងដោយគោលការណ៍ RPS និងក្រុមប្រឹក្សាកៅស៊ូចំនួន១៨
- ចំពោះតំបន់ប្រពៃណីកសិករកៅស៊ូគ្រួសារអាចទទួលបានតម្លៃមាត់ចម្ការប្រហែល ៩០% នៃតម្លៃទីផ្សារអន្តរកាល។ ចំណែកតំបន់មិនប្រពៃណីទទួលបានតម្លៃមាត់ចម្ការត្រឹមតែ៨០% នៃតម្លៃទីផ្សារអន្តរកាល។ នៅពេលដែលផលិតផលកៅស៊ូធម្មជាតិឥណ្ឌាលក់បានទៅឲ្យអ្នកប្រើប្រាស់ក្នុងស្រុកតម្លៃកៅស៊ូធម្មជាតិ ដែលទទួលបានគឺជាតម្លៃអន្តរកាល ដូចទៅនឹងរោងចក្រកែច្នៃផលិតផលសម្រេចបានទិញកៅស៊ូធម្មជាតិចេញពីទីផ្សារក្នុងស្រុក
- កត្តាវិជ្ជមានមួយចំនួនបានជំរុញឲ្យតំបន់



ប្រពៃណីទទួលបានតម្លៃមាត់ចម្ការខ្ពស់
រួមមាន៖

- ✓ កសិករកៅស៊ូគ្រួសារប្រមាណជា ៧០% តផលទៅជាកៅស៊ូសន្លឹកបានកែច្នៃផលិតសម្បតដោយផ្សែង (RSS- Ribbed Smoked Sheet)។ កៅស៊ូសន្លឹកអាចទុកនៅក្នុងស្តុកបានរយៈពេលយូរអង្វែងជាជាងការលក់ដោយសោកស្តាយ ដូច្នេះកសិករអាចបង្កើតឱកាសចរចារដើម្បីទទួលបាន
- ✓ ការទទួលបានព័ត៌មានទីផ្សារពិតប្រាកដសូម្បីតែថ្នាក់កម្រិតភូមិ
- ✓ កម្រិតខ្ពស់នៃចំណេះដឹងកសិករកៅស៊ូគ្រួសារដែលផ្តល់ដោយបណ្តាញទំនាក់ទំនងតំបន់ល្អ
- ✓ ពាណិជ្ជករជាង ៨ ០០០នាក់ ចូលរួមត្រួតពិនិត្យប្រកួតប្រជែងទីផ្សារតាមឋានានុក្រុម
- ✓ ការចូលរួមពីក្រុមកសិករកៅស៊ូគ្រួសារ និងសហគមន៍កៅស៊ូគ្រួសារក្នុងពាណិជ្ជកម្មកៅស៊ូនៅតាមថ្នាក់កម្រិតភូមិ
- កត្តាដែលជំរុញឲ្យកសិករកៅស៊ូគ្រួសារលក់ដោយមិនស្តុកទុករួមមាន៖
 - ✓ ការធ្លាក់ចុះនៃសេដ្ឋកិច្ចអាចធ្វើឲ្យកសិករកៅស៊ូគ្រួសារស្តុកទុករយៈពេលយូរខ្លាំង
 - ✓ កង្វះខាតកន្លែងស្តុក
 - ✓ ហានិភ័យនៃគុណភាពដែលកាន់តែថយទៅៗប្រសិនបើស្តុករយៈពេលយូរ ជាពិសេសអំឡុងពេលដែលមានអាកាសធាតុមិនអំណោយផល

✓ ហានិភ័យដែលកើតឡើងដែលធ្វើឲ្យតម្លៃចុះទាប

- ការវិនិយោគបរទេស បានអនុញ្ញាតឲ្យវិនិយោគជាចម្ការកៅស៊ូ និងជារោងចក្រផលិតផលិតផល
- ប្រទេសឥណ្ឌាតម្រូវឲ្យមានប្រព័ន្ធប្រព្រឹត្តិកម្មកាកសំណល់សម្រាប់សិប្បកម្មកែច្នៃខ្នាតធំនិងរោងចក្រ។ មជ្ឈមណ្ឌលក្រុមសិប្បកម្មកែច្នៃដែលចងក្រងដោយសមាគមអ្នកកែច្នៃកៅស៊ូបានរួមគ្នាបង្កើតជាប្រព័ន្ធប្រព្រឹត្តិកម្មសំណល់
- កសិករកៅស៊ូគ្រួសារប្រមាណ ៤៥០លានគ្រួសារដែលជាប្រជាពលរដ្ឋក្នុងរដ្ឋបាលខេត្ត Kerala បានចុះឈ្មោះចូលរួមក្រោមការអនុវត្តន៍គម្រោងកម្មវិធីស្តីអំពីការជំរុញផលិតកម្មកៅស៊ូ។ គម្រោងនេះនឹងគ្រោងធានាតម្លៃកៅស៊ូ RSS-4 ដែលផលិតដោយកសិករកៅស៊ូគ្រួសារក្នុងតម្លៃ ១៥០រូពិ/គ.ក្រ រដ្ឋាភិបាលឥណ្ឌា នឹងចាប់ផ្តើមដំណើរការគម្រោងនេះក្នុងទិដ្ឋភាពមួយធានាលើប្រាក់ចំណូលកសិករដែលប្រកបអាជីវកម្មកៅស៊ូ។

ix- ប្រទេសស្រីលង្កា

- ស្ថិតិឧស្សាហកម្មកៅស៊ូស្រីលង្កានៅក្នុងឆ្នាំ២០១៧ រួមមាន៖
 - ✓ ផ្ទៃដីកៅស៊ូសរុប ១៣៦ ០០០ហិកតា
 - ✓ កសិករកៅស៊ូគ្រួសារចំនួន ១៣៩ ០០០ គ្រួសារ



- ✓ ក្រុមកសិករកៅស៊ូគ្រួសារចំនួន៨៣១
- ✓ ទិន្នផលកៅស៊ូធម្មជាតិប្រចាំឆ្នាំ៨៣ ០០០ តោន/ឆ្នាំ(៦៥% នៃទិន្នផលកសិករកៅស៊ូ គ្រួសារ)
- ✓ ៣ណិជ្ជករចំនួន៧៩០
- ✓ រោងចក្រ-សិប្បកម្មកែច្នៃ៖ ជំរំខាប់១៨ ជំរំដុំ៥ និងកៅស៊ូសន្លឹក១៩
- ✓ សហគមន៍កែច្នៃ៣ណិជ្ជកម្ម២០ និងកែ ច្នៃ១៣ណិជ្ជកម្ម
- ✓ រោងចក្រកែច្នៃផលិតផល៨៨ ក្នុងនោះ ១៩រោងចក្រផលិតសំបកកង់យានយន្ត
- ✓ ទិន្នផលនាំចូល ៦១ ៨០០តោន
- ✓ ទិន្នផលនាំចេញ ១៧ ២០០តោន
- ទិន្នផលកសិករកៅស៊ូគ្រួសារមាន៦៥% នៃទិន្នផលកៅស៊ូសរុបត្រូវបានលក់ឲ្យទី- ផ្សារក្នុងស្រុកសម្រាប់ការប្រើប្រាស់របស់ រោងចក្រកែច្នៃផលិតផលសម្រេច
- វត្តធាតុដើមកៅស៊ូផលិតដោយកសិករ កៅស៊ូគ្រួសារបានលក់ទៅឲ្យឈ្នួលនៅក្នុង ភូមិ អ្នកប្រមូលទិញចល័ត ឈ្នួលទីក្រុង ឈ្នួលកណ្តាល និងមជ្ឈមណ្ឌលដេញថ្លៃ មុននឹងទៅដល់រោងចក្រកែច្នៃផលិតផល សម្រេចឬអ្នកនាំចេញ
- ចំពោះក្រុមហ៊ុនចម្ការកៅស៊ូឯកជនមាន ៣៥% នៃកៅស៊ូសរុប។ លក្ខណៈនៃខ្សែ ច្រវាក់ផ្គត់ផ្គង់របស់ក្រុមហ៊ុនចម្ការកៅស៊ូ ឯកជនគឺមានទម្រង់ខ្លីដោយសារតែពួកគេ អាចកែច្នៃផលិតផលទៅជាផលិតផល៣-

ណិជ្ជកម្មនាំចេញ ឬលក់ទៅឲ្យរោងចក្រ ផលិតផលសម្រេចតាមរយៈមជ្ឈមណ្ឌល ដេញថ្លៃ។ ទិន្នផលក្រុមហ៊ុនចម្ការកៅស៊ូ ឯកជន៨០% ត្រូវបាននាំចេញ និងលក់ ទៅឲ្យទីផ្សារក្នុងស្រុកដើម្បីសមតុល្យភាព

- ស្ថាប័នសំខាន់ៗពាក់ព័ន្ធនឹងការអភិវឌ្ឍ និងរៀបចំលិខិបទដ្ឋានគតិយុត្តុឧស្សាហកម្មកៅស៊ូស្រីលង្ការួមមាន៖ នាយកដ្ឋាន អភិវឌ្ឍកៅស៊ូ វិទ្យាស្ថានស្រាវជ្រាវកៅស៊ូ ស្រីលង្កា និងមូលនិធិ Thurasaviya ដែល ស្ថិតនៅក្រោមក្រសួងដំណាំឧស្សាហកម្ម។ នាយកដ្ឋានអភិវឌ្ឍកៅស៊ូយកចិត្តទុកដាក់ លើការអភិវឌ្ឍវិស័យកៅស៊ូដោយវិធីសាស្ត្រ កំណត់អត្តសញ្ញាណនិងជំរុញប្រកបដោយ ចីរភាពចំពោះការធ្វើឲ្យប្រសើរឡើងលើ ដំណាំកៅស៊ូ។ ជាមួយគ្នានេះនាយកដ្ឋាន អភិវឌ្ឍកៅស៊ូក៏ទទួលខុសត្រូវការផ្តល់កម្ម សិទ្ធិបញ្ញាដល់៣ណិជ្ជករកៅស៊ូ។ វិទ្យា- ស្ថានស្រាវជ្រាវកៅស៊ូស្រីលង្កាផ្តល់សេវា ស្រាវជ្រាវនិងអភិវឌ្ឍ។ មូលនិធិ Thurasaviya ទទួលខុសត្រូវផ្នែកអភិវឌ្ឍសេដ្ឋកិច្ចសង្គម លើកសិករកៅស៊ូគ្រួសារបំពាក់រោងចក្រ កែច្នៃផលិតផលខ្នាតតូចនិងដាក់ចេញ យុទ្ធសាស្ត្រទីផ្សារផលិតផល
- សមាគមកសិករកៅស៊ូដែលស្ថិតនៅក្រោម មូលនិធិ Thurasaviya បានប្រមូលផលិត ផលកៅស៊ូ RSS ដែលផ្គត់ផ្គង់ពីសមាជិក រួចលក់ទៅឲ្យរោងចក្រ។ ប្រព័ន្ធនេះកាត់



បន្ថយឈ្នួញកណ្តាលនិងជំរុញឲ្យកសិករ
កៅស៊ូគ្រួសារទទួលបានតម្លៃមាត់ចម្ការ
បន្ថែម៧% បើធៀបទៅនឹងការលក់បែប
ប្រពៃណី

- នៅពេលតម្លៃកៅស៊ូមិនច្បាស់លាស់
កសិករកៅស៊ូគ្រួសារកម្រនឹងស្តុកកៅស៊ូ។
យ៉ាងណាក៏ដោយ កសិករកៅស៊ូគ្រួសារ
ដែលស្តុកកៅស៊ូមានចំនួនមធ្យមដែលជា
ទូទៅអាចស្តុកទុកទិន្នផលកៅស៊ូបាន
២៩%។ ចំណែកហ៊ុនណាដែលមានផ្ទៃដី
កៅស៊ូធំជាង២ហិកតា បង្ហាញក្នុងតារាង
ខាងក្រោម៖

តារាងបែងចែកចំណែកហ៊ុនទៅតាមលក្ខខណ្ឌផ្ទៃដី

ទំហំផ្ទៃដី	ចំនួនចំណែក ហ៊ុន	ផ្ទៃដីសរុប (ហិកតា)	% នៃហ៊ុន ទទួលបាន (ហិកតា)
តិចជាង២ហិកតា	122 474	56 446	71
ធំឬស្មើ២ហិកតា	4 618	22 949	29
សរុប	127 092	79 395	100

- ចំនួនក្រុមកសិករកៅស៊ូគ្រួសារចំនួន២១
ក្រុមបានដំណើរប្រតិបត្តិការក្នុងស្រុក ក្នុង
នោះ២០ក្រុម ផ្តោតលើការកែច្នៃកៅស៊ូ
និង១ក្រុមទៀតផ្តោតលើតែពាណិជ្ជកម្ម
- គ្រប់សិប្បកម្មកែច្នៃកៅស៊ូនិងរោងចក្រកែ-
ច្នៃកៅស៊ូត្រូវមានប្រព័ន្ធកែច្នៃកាកសំណល់
ដែលអនុញ្ញាតពីអាជ្ញាធរបរិស្ថានកណ្តាល
ដើម្បីត្រួតពិនិត្យសារធាតុពុល និងការប្រើ
ប្រាស់ទឹកនិងថាមពល
- ការចូលរួមរបស់ស្ត្រីក្នុងវិស័យឧស្សាហ-
កម្មកៅស៊ូដែលមានក្នុងតារាងបែងចែក

កៅស៊ូជាភាគរយ បើយោងតាមសមភាព
យែនឌ័រ៖

ភេទ	ចំនួនកសិករ	%
ប្រុស	94 402	74
ស្រី	30 837	24
មិនច្បាស់លាស់	1 853	2
សរុប	127 092	100

- ការវិនិយោគបរទេស ត្រូវបានអនុញ្ញាតឲ្យ
វិនិយោគក្នុងវិស័យកៅស៊ូ ដូចជា៖ បង្កើត
ចម្ការ ការកែច្នៃ និងរោងចក្រ។ បច្ចុប្បន្ននេះ
ក្រុមហ៊ុនបរទេសបាននិងកំពុងដំណើរការ
រោងចក្រផលិតផលិតផលពីកៅស៊ូនៅក្នុង
ក្នុងប្រទេស។ រដ្ឋាភិបាលស្រីលង្កា ធ្លាប់
បានអនុវត្តនកម្មវិធីធានាតម្លៃ(ឧបត្ថម្ភធន)
ដើម្បីគាំទ្រកសិករកៅស៊ូគ្រួសារក្នុងស្រុក
ចាប់ពីថ្ងៃទី១៥ ខែមីនា ឆ្នាំ២០១៥ រហូត
ដល់ថ្ងៃទី៣០ ខែកញ្ញា ឆ្នាំ២០១៥។

៣. ទស្សនកិច្ចសិក្សា

សិក្ខាកាមទាំងអស់បានចូលរួមធ្វើទស្សនកិច្ច
សិក្សាស្វែងយល់បន្ថែមនិងផ្លាស់ប្តូរបទពិសោធន៍ពី
ទីផ្សារកៅស៊ូរួម (Central Rubber Market) នៅ
ខេត្តសុខក្លាទីផ្សារទិញទឹកជ័រកៅស៊ូរបស់សហការ
Ban Na Prang ក្នុងស្រុក Natawee និងរោងចក្រ
ផលិតកៅស៊ូសន្លឹក RSS តាមប្រព័ន្ធ GMP (Good
manufacturing Practices)។

**៣.១ ទស្សនកិច្ចសិក្សានៅទីផ្សារកៅស៊ូរួម
ខេត្តសុខក្លា (Songkla Central Rubber Market)
- ទីផ្សារកៅស៊ូរួមសុខក្លា ជាទីផ្សារទី១ បង្កើត**



ឡើងនៅថ្ងៃទី១ ខែសីហា ឆ្នាំ១៩៩១ ស្ថិតក្នុងស្រុក Hatyai ខេត្ត Songkhla ប្រទេសថៃ។

- មកទល់នឹងបច្ចុប្បន្ន មានទីផ្សារកៅស៊ូរួម CRM (Central Rubber Market) ចំនួន៦កន្លែង ស្ថិតក្នុងខេត្ត Nongkhai Burirum Suratthani Nakon Sri Thammarat Songkhla និងខេត្ត Yala។

- ភារកិច្ចនិងទំនួលខុសត្រូវនៅទីផ្សារកៅស៊ូ រួមសុំក្លារួមមាន៖ (១)ការធ្វើសេវាកម្មទីផ្សារកៅស៊ូ (២)ការស្រាវជ្រាវសេដ្ឋកិច្ចកៅស៊ូ (៣)ការវិភាគស្ថានភាពកៅស៊ូ (៤)ការផ្តល់ព័ត៌មានកៅស៊ូ និង (៥)សេវាកម្មឃ្នាំងស្តុក។

ការធ្វើសេវាកម្មទីផ្សារកៅស៊ូ៖ ចែកចេញជា ៤ផ្នែក គឺទីផ្សារទិញ-លក់ភ្លាមៗ ទីផ្សារបណ្តាញទី- ផ្សារបញ្ជូនបន្តនិងទីផ្សារទឹកជ័រ។

➢ ទីផ្សារទិញ-លក់ភ្លាមៗ

+ គោលការណ៍៖ ពេលវេលាធ្វើការចាប់ពី ម៉ោង៧:៣០-៤:៣០ ទទួលតែជ័រកៅស៊ូប្រភេទ USS និង RSS មានបរិមាណចាប់ពី២០០-៣០០តោន/ថ្ងៃ តម្លៃតាមរយៈការដេញថ្លៃនៅក្នុងទីផ្សារកៅស៊ូរួម

+ នីតិវិធី៖ ម្ចាស់ផលិតផលទាំងអស់ត្រូវមាន ឈ្មោះក្នុងបញ្ជីផលិតផលត្រូវបានចាត់ថ្នាក់តាមគុណភាព ថ្លឹងទម្ងន់ ធ្វើការដេញថ្លៃ អ្នកទិញបង់ប្រាក់ចូល បេឡា ទីផ្សារកៅស៊ូរួមបង្វែរប្រាក់ចូលគណនីនៅ ធនាគារជូនអ្នកលក់ដឹកជញ្ជូនផលិតផលអោយអ្នកទិញ

➢ ទីផ្សារបណ្តាញ

+ លក្ខណៈសម្បត្តិ៖ ក្រុមកសិករ ឬសហគមន៍ បញ្ជាក់ដោយអាជ្ញាធរកៅស៊ូថៃ ការធ្វើអធិការកិច្ច

(ត្រួតពិនិត្យ) សម្រេចយល់ព្រមពីដោយអាជ្ញាធរកៅ ស៊ូថៃ

+ នីតិវិធី៖ គ្រប់គ្រងដោយក្រុមកសិករឬសហ- គមន៍ផ្តល់ព័ត៌មានអំពីបរិមាណទៅអោយទីផ្សារកៅ ស៊ូរួមទិញ-លក់តាមរយៈតម្លៃដេញថ្លៃដូចជាទីផ្សារ ទិញ-លក់ភ្លាមៗ ការទូទាត់តាមគណនីនៅធនាគារ ដឹកជញ្ជូនអោយអ្នកទិញ/រោងចក្រ។

➢ ទីផ្សារបញ្ជូនបន្ត

+ គោលការណ៍៖ កំណត់ប្រភេទជ័រ RSS 3 ពេលវេលាដេញថ្លៃ(១៣:០០-១៤:៣០)ពេលវេលា ផ្តល់បរិមាណផលិតផល(១៤:៣០-១៦:០០) រយៈ ពេលផុតកំណត់ត្រឹម៧ថ្ងៃ

+ លក្ខណៈសម្បត្តិអ្នកលក់៖ ជាសមាជិក របស់ទីផ្សារកៅស៊ូរួម មានឡចំហុយផ្ទាល់ខ្លួនមាន ការត្រួតពិនិត្យបានយល់ព្រមពីទីផ្សារកៅស៊ូរួម បរិមាណកំណត់ដោយទីផ្សារកៅស៊ូរួម

+ នីតិវិធីដេញថ្លៃ៖ អ្នកទិញដាក់តម្លៃនៅ CRM បន្ទាប់មក CRM ប្រកាសតម្លៃទៅអ្នកលក់។ អ្នកលក់ផ្តល់បរិមាណជ័រទៅCRMរួចបញ្ជាក់បរិមាណ ជ័រទៅអ្នកទិញទើបឈានដល់ចុះកិច្ចសន្យារវាងអ្នក លក់និងអ្នកទិញ

+ នីតិវិធីប្រគល់-ទទួល៖ អ្នកលក់ដឹកជញ្ជូន ទៅកាន់ CRM អ្នកទិញទូទាត់ប្រាក់មក CRM ទើប CRMទូទាត់ប្រាក់ជូនអ្នកលក់ រួចដឹកជញ្ជូនទៅឲ្យ អ្នកទិញ។

➢ ទីផ្សារទឹកជ័រ

+ គោលការណ៍៖ ធានាតម្លៃផលិតតាម



ស្តង់ដារគុណភាពរបស់អាជ្ញាធរថៃ តម្លៃ និងបរិមាណ ចរចាគ្នា ការទូទាត់តាមគណនីនៅធនាគារ បើក ប្រតិបត្តិការរាល់ថ្ងៃ

+នីតិវិធី: នៅថ្ងៃដំបូង អ្នកលក់ផ្តល់បរិមាណ ជ័រដែលមានមកកាន់ CRM។ អ្នកទិញផ្តល់តម្លៃនិង បរិមាណជ័រត្រូវការមកកាន់ CRM ដោយធ្វើការចរ- ចារថ្លៃនិងបរិមាណជ័រនៅ CRM។ បន្ទាប់មក CRM បញ្ជាក់អំពីតម្លៃ និងបរិមាណជ័រទៅភាគីទាំង២ បន្ទាប់មកទៀតអ្នកលក់ដឹកជញ្ជូនទៅអោយអ្នកទិញ (រោងចក្រ)។ នៅថ្ងៃបន្ទាប់ អ្នកទិញផ្តល់ព័ត៌មាន លម្អិតអំពី DRC ទម្ងន់ គុណភាពទៅ CRM អ្នកលក់ ក៏ផ្តល់ព័ត៌មានលម្អិតមក CRM ដែរ បើព្រមព្រៀងគ្នា អ្នកទិញទូទាត់មកអោយ CRM រួចបង្វែរទូទាត់ជូន អ្នកលក់តាមគណនីនៅធនាគារ។

៣.២ ទស្សនកិច្ចសិក្សានៅទីផ្សារទឹកជ័រកៅស៊ូ នៅសហករណ៍ Ban NaPrang ក្នុងស្រុក Natawee

កសិករម្នាក់ៗដឹកទឹកជ័រមកស្នាក់ការប្រមូល ទិញដោយខ្លួនឯងផ្ទាល់។ បន្ទាប់មកភ្នាក់ងារសហ- ករណ៍ថ្លឹងទម្ងន់និងរក DRC ដោយដុតនឹង Microwave oven និងថ្លឹងដោយជញ្ជីង Electronic។ បន្ទាប់ពី ដឹងទម្ងន់កៅស៊ូស្នាក់ងារសហករណ៍គិតបរិមាណ ទឹកប្រាក់ដែលកសិករត្រូវទទួលបានទៅតាមតម្លៃ ដែលបានកំណត់រួចហើយ និង បង់ទូទាត់ដល់ដៃ កសិករភ្លាមៗតែម្តង។

៣.៣ ទស្សនកិច្ចសិក្សារោងចក្រកែច្នៃកៅស៊ូ សន្លឹក RSS ដោយអនុវត្ត GMP

- សហករណ៍មូលកៅស៊ូ Romjaikunaysung

បានបង្កើតឡើងនៅថ្ងៃទី២៦ ខែកញ្ញា ឆ្នាំ២០១៧ ស្ថិតក្នុងស្រុក Hatyai ខេត្ត Songkhla ប្រទេសថៃ។ រោងចក្រកែច្នៃ RSS អនុវត្តការផលិតល្អ RSS GMP) ដែលជាប្រព័ន្ធមួយមិនទាក់ទងផ្ទាល់ទៅនឹងការប្រើ ប្រាស់ទេ ប៉ុន្តែធានាថាផលិតផលនេះត្រូវបានផលិត និងត្រួតពិនិត្យស្របតាមស្តង់ដារគុណភាពសុវត្ថិ- ភាពនិងបន្ថយហានិភ័យផលិតកម្មអោយតិចបំផុត។

- រោងចក្រ RSS GMP មានគោលការណ៍គន្លឹះ ៦ចំណុច៖

- + ជ្រើសរើសទីតាំងបង្កើតរោងចក្រដែលមិន ទទួលរងការខូចខាតនិងតំបន់គ្មានទឹកជំនន់
- + សម្ភារនិងបរិក្ខារត្រូវមានគ្រប់គ្រាន់សម្រាប់ ប្រើប្រាស់ដើម្បីត្រៀមប្រតិបត្តិការ
- + ការកែច្នៃត្រូវអនុវត្តយ៉ាងម៉ត់ចត់តាមប្រព័ន្ធ គុណភាព
- + បុគ្គលិកទាំងអស់ត្រូវយល់ដឹងនិងទទួល ខុសត្រូវការងាររៀងៗខ្លួន
- + រៀបចំឃ្លាំងស្តុកប្រកបដោយសុវត្ថិភាព និងមានមធ្យោបាយដឹកជញ្ជូនគ្រប់គ្រាន់
- + ត្រូវរក្សាអនាម័យស្អាតល្អនិងសុវត្ថិភាព
- រោងចក្រ RSS GMP ផលិតកៅស៊ូ RSS ២ ប្រភេទ គឺ RSS ជាសន្លឹកនិង RSS ជាដុំ
- លក្ខណៈសម្បត្តិនៃប្រព័ន្ធអនុវត្តការផលិត ល្អគឺ៖ (១)ត្រួតពិនិត្យនិងបង្កើនគុណភាពផលិតផល ទាំង២ប្រភេទ (២)ពង្រឹងនិងកសាងទំនុកចិត្តដល់ អ្នកទិញនិងអ្នកប្រើប្រាស់លើទីផ្សារពិភពលោក និង (៣)កាត់បន្ថយថ្លៃដើមផលិតកម្មក្នុងការកែច្នៃ



- មកទល់នឹងបច្ចុប្បន្ននេះ អាជ្ញាធរកៅស៊ូថៃ បានចេញវិញ្ញាបនបត្រអោយសហគមន៍មូលនិធិនិង ឡូចំហុយកៅស៊ូ RSS ចំនួន១២កន្លែង និងរោងចក្រ កៅស៊ូដុំចំនួន២០កន្លែង ដោយការផលិតកៅស៊ូ RSS តាមស្តង់ដារអនុវត្តការផលិតល្អ (RSS GMP system) ដែលរំពឹងថានឹងបង្កើនកម្រិតគុណភាពល្អ បំផុតដោយផ្ទាល់ខ្លួន។

- រោងចក្រ RSS GMP ក៏ដាក់គោលការណ៍ ៤ចំណុចដល់កសិករត្រូវអនុវត្តរួមមាន៖

- + ត្រូវចាប់ផ្តើមពីយប់
- + ត្រូវផ្តាច់បានអោយបានត្រឹមត្រូវ
- + ត្រូវត្រង់ច្រោះទឹកជ័រនៅចម្ការ
- + ត្រូវដឹកជញ្ជូនទឹកជ័រមកដល់រោងចក្រមិន អោយហួសម៉ោង១១ព្រឹក។

ទន្ទឹមនឹងនោះ វត្តធាតុគីមីត្រូវរក្សាទុកនិងប្រើ ប្រាស់អោយបានត្រឹមត្រូវតាមការចាំបាច់។

៤. សន្និដ្ឋាន និងលទ្ធផលរួម

ជាសេចក្តីសន្និដ្ឋាន សិក្ខាសាលាស្តីអំពី “ឆ្ពោះទៅរកប្រសិទ្ធភាពខ្សែច្រវ៉ាក់នៃការផ្គត់ផ្គង់” បានស្វែងយល់ ពិភាក្សា និងផ្លាស់ប្តូរបទពិសោធន៍ ទៅវិញទៅមកអំពីវិធានការនានាដែលបណ្តាប្រទេស ជាសមាជិក ANRPC បានប្រកាន់យកដើម្បីសម្រាល ឥទ្ធិពលអវិជ្ជមាននានា ដែលបង្កផលប៉ះពាល់ជា ពិសេសដល់កសិករកៅស៊ូគ្រួសារក្នុងពេលដែលតម្លៃ កៅស៊ូធ្លាក់ថ្លៃ។ អង្គសិក្ខាសាលានេះបានចែករំលែក ចំណេះដឹង គំនិតយោបល់ បទពិសោធន៍ និងទស្សនា ទានដែលជាធាតុចូលសំខាន់ៗក្នុងការរៀបចំផែន

ការអភិវឌ្ឍន៍កៅស៊ូធម្មជាតិឲ្យកាន់តែរីកចម្រើន ប្រកបដោយចីរភាព ជាពិសេសការរៀបចំបង្កើត មជ្ឈមណ្ឌលទីផ្សារកៅស៊ូរួមនៅតាមតំបន់ដាំដុះកៅ ស៊ូសំខាន់ៗនាពេលខាងមុខ។

ជាលទ្ធផលសំខាន់ៗពីកិច្ចប្រជុំនេះ រួមមាន៖
❖ ក្នុងឆ្នាំ២០១៨ផ្ទៃដីចៀរជ័រនៅក្នុងសមាគម ANRPC នឹងមានចំនួន៩,២៦៣លានហិកតា។ ក្នុង ឆ្នាំ២០១៩ ផ្ទៃដីបើកចៀរបន្ថែមមានចំនួន ៦៧៦ ៤០០ហិកតា ឆ្នាំ២០២០ នឹងបើកចំនួន៤២៥ ៦០០ ហិកតា និងឆ្នាំ២០២៥ បន្ថែមចំនួន២១៥ ៩០០ ហិកតា។

❖ ប្រទេសនីមួយៗបានចាត់វិធានការផ្សេងៗ គ្នាស្របតាមបរិបទនិងគោលនយោបាយរបស់សាមី ប្រទេសរៀងៗខ្លួន តែជារួមមាន៣ជាគោលសំខាន់ គឺ៖ (i) វិធានការគ្រប់គ្រងការផ្គត់ផ្គង់ផលិតផល (ii) វិធានការជំរុញការប្រើប្រាស់ក្នុងស្រុក និង (iii) វិធាន ការជួយឧបត្ថម្ភគាំទ្រកសិករនៅពេលតម្លៃកៅស៊ូធ្លាក់ ថ្លៃ

❖ ប្រទេសភាគច្រើនបានធ្វើឲ្យប្រសើរឡើងនូវ ខ្សែច្រវ៉ាក់ផ្គត់ផ្គង់តាមរយៈយន្តការកាត់បន្ថយឲ្យ បានជាអប្បបរមាល្បឿនកណ្តាល ការពង្រឹង និងចង ក្រងសហករណ៍ ការកែលម្អគុណភាពជ័រកៅស៊ូគ្រួសារ ការរៀបចំប្រព័ន្ធទីផ្សារសម្រាប់កសិករ និងការ កំណត់តម្លៃទិញសមស្របដោយរដ្ឋាភិបាលដែលផ្តល់ តម្លៃនៅមាត់ចម្ការខ្ពស់ (៨៥ - ៩០%) ដល់កសិករ។

❖ បទពិសោធន៍ដ៏ជោគជ័យនៃការរៀបចំ និង ដំណើរការប្រព្រឹត្តិទៅនៃមជ្ឈមណ្ឌលទីផ្សារកៅស៊ូរួម CRM និងការកែលម្អគុណភាពកៅស៊ូសន្លឹក RSS



ដោយប្រើប្រព័ន្ធ GMP នៅក្នុងប្រទេសថៃ គឺជាគំរូ ដ៏ល្អបំផុតមួយដែលប្រទេសដទៃទៀតយកទៅអនុវត្ត ដែលក្នុងនោះប្រតិភូប្រទេសហ្វីលីពីនបានស្នើដល់ ភាគីថៃមកធ្វើទស្សនកិច្ចសិក្សាម្តងទៀតដើម្បីរៀបចំ នៅហ្វីលីពីន។

៥. សំណូមពរ

១. គួរត្រៀមរៀបចំវិធានការឬយន្តការសម្រាប់ ពង្រឹងតម្លៃកៅស៊ូធម្មជាតិនៅកម្ពុជា។ វិធានការមួយ ចំនួនដែលគួរអនុវត្តមានដូចខាងក្រោម៖

- ជំរុញចងក្រងប្រព័ន្ធសមាគមកសិករកៅស៊ូ គ្រួសារ សិក្សា និងបង្កើតមណ្ឌលកែច្នៃកៅស៊ូ ទីផ្សារ កៅស៊ូរួម និងទីផ្សារកៅស៊ូដេញថ្លៃសម្រាប់កសិករ កៅស៊ូគ្រួសារ ដូចនៅបណ្តាប្រទេសផលិតកៅស៊ូ ដទៃទៀតដើម្បីផ្តល់កាលានុវត្តន៍ដល់កសិករកៅស៊ូ គ្រួសារឲ្យដើរដល់ទីផ្សារចុងក្រោយក្នុងស្រុក និងឲ្យ មានអំណាចចរចាថ្លៃជាមួយអ្នកទិញកៅស៊ូក្នុងស្រុក ឬក្រៅប្រទេស

- គួរជំរុញលើកទឹកចិត្តដល់វិនិយោគិនទាំងក្នុង និងក្រៅស្រុក ជាពិសេសវិនិយោគិនបរទេសដែល មានបទពិសោធន៍ឲ្យវិនិយោគទាំងផ្នែកលំហូរខាងលើ និងលំហូរខាងក្រោម (បង្កើតរោងចក្រផលិតផលិត ផលសម្រេចពីកៅស៊ូ) ស្របតាមគោលនយោបាយ អភិវឌ្ឍឧស្សាហកម្មកម្ពុជាឆ្នាំ២០១៥ - ២០២៥

២. គួរចាត់ប្រតិភូកម្ពុជាធ្វើទស្សនកិច្ចសិក្សាឲ្យ បានស៊ីជម្រៅអំពីការរៀបចំនិងដំណើរការប្រព្រឹត្តិទៅ នៃមជ្ឈមណ្ឌលទីផ្សារកៅស៊ូរួម CRM និងការកែលម្អ គុណភាពកៅស៊ូសន្លឹក RSS ដោយប្រើប្រព័ន្ធ GMP នៅក្នុងប្រទេសថៃ ដើម្បីបានជាធាតុចូលសម្រាប់

ការរៀបចំមជ្ឈមណ្ឌលទីផ្សារកៅស៊ូរួម CRM និងការ កែលម្អគុណភាពកៅស៊ូសន្លឹក RSS ដោយប្រើ ប្រព័ន្ធ GMP នៅក្នុងប្រទេសកម្ពុជាធានាពេលអនាគត

៣. សូមអនុញ្ញាតបន្តចូលរួមកិច្ចប្រជុំ និងសិក្ខា សាលាសំខាន់ៗផ្សេងៗទៀតដែលជាផលប្រយោជន៍ ដល់កម្ពុជា និងជាកាតព្វកិច្ចនៃប្រទេសជាសមាជិក ANRPC ។



សិក្ខាកាមជួបជុំថវិកាអនុស្សាវរីយ៍



រូបថតអនុស្សាវរីយ៍

សិក្ខាសាលាស្តីអំពី ផលិតកម្ម កៅស៊ូឆ្លាតខាងអាកាសធាតុ តាមរយៈការជំរុញការអនុវត្ត កសិកម្មល្អ

ចាប់ពីថ្ងៃទី១៩ - ២៣ ខែមិថុនា ឆ្នាំ២០១៨



អគ្គនាយកដ្ឋានកៅស៊ូ បានរៀបចំសិក្ខាសាលាស្តីអំពី“ផលិតកម្មកៅស៊ូឆ្លាតខាងអាកាសធាតុតាមរយៈការជំរុញការអនុវត្តកសិកម្មល្អ” Climate Smart Rubber Production through promoting Good Agriculture Practices (GAP) ។ សិក្ខាសាលានេះមានគោលបំណង៖

(១) បង្កើននិងពង្រឹងចំណេះដឹងដល់មន្ត្រីរាជការអំពីផលិតកម្មកៅស៊ូឆ្លាតខាងអាកាសធាតុ

(២) រៀបចំសេចក្តីព្រៀងឯកសារទាក់ទងការអនុវត្តកសិកម្មល្អសម្រាប់វិស័យកៅស៊ូ។

សិក្ខាសាលានេះ ត្រូវបានរៀបចំនៅសាលប្រជុំ នៃអគ្គនាយកដ្ឋានកៅស៊ូ ក្រោមអធិបតីភាពឯកឧត្តម **ម៉ុល សុផា** ប្រតិភូរាជរដ្ឋាភិបាលកម្ពុជា ទទួលបន្ទុកជាអគ្គនាយក នៃអគ្គនាយកដ្ឋានកៅស៊ូ និងលោក **FARLOTTI Pierre**, តំណាងទីភ្នាក់ងារបារាំងសម្រាប់អភិវឌ្ឍន៍ (AFD) ។ សិក្ខាសាលានេះមានអ្នកចូលរួមពីមន្ត្រីអគ្គនាយកដ្ឋានកៅស៊ូ គ្រប់នាយកដ្ឋាន មន្ត្រីវិទ្យាស្ថានស្រាវកៅស៊ូកម្ពុជា និងមានការចូលរួមពីជំនាញការរបស់មជ្ឈមណ្ឌលសហប្រតិបត្តិការអន្តរជាតិ នៃការស្រាវជ្រាវផ្នែកកសិកម្មសម្រាប់ការអភិវឌ្ឍ (CIRAD) មានចំនួនសរុបប្រមាណ៥០នាក់។

ជាកិច្ចចាប់ផ្តើមលោកបណ្ឌិត **Eric Gohet** ជំនាញការរបស់មជ្ឈមណ្ឌលសហប្រតិបត្តិការអន្តរជាតិនៃការស្រាវជ្រាវផ្នែកកសិកម្មសម្រាប់ការអភិវឌ្ឍ (CIRAD) បានថ្លែងសុំនូវការស្វាគមន៍ដល់គណៈអធិបតីនិងអង្គសិក្ខាសាលា ព្រមទាំងបានលើកឡើងថា វាពិតជាមានសារៈសំខាន់ខ្លាំងណាស់សម្រាប់

បណ្តាប្រទេសផលិតកៅស៊ូធម្មជាតិទាំងអស់ដើម្បីអនុវត្តន៍កសិកម្មល្អសម្រាប់វិស័យកៅស៊ូ ដោយត្រូវធ្វើការបណ្តុះបណ្តាលដល់មន្ត្រីបង្គោលខាងផ្នែកកៅស៊ូ ដើម្បីបង្កើនចំណេះដឹងទាំងផ្នែកទ្រឹស្តី និងផ្នែកបច្ចេកទេសលើការបង្កើនគុណភាព និងបរិមាណកៅស៊ូសម្រាប់ធ្វើការផ្សព្វផ្សាយនូវចំណេះដឹងទាំងអស់នោះឲ្យដល់កសិករកៅស៊ូគ្រួសារ ប្រតិបត្តិករ និងអ្នកពាក់ព័ន្ធដទៃទៀតក្នុងវិស័យកៅស៊ូ។

បន្ទាប់មក អង្គសិក្ខាសាលាក៏បានស្តាប់នូវចំណាប់អារម្មណ៍របស់លោក **FARLOTTI Pierre** តំណាងទីភ្នាក់ងារបារាំងសម្រាប់អភិវឌ្ឍន៍ (AFD) បានលើកឡើងថារយៈពេលយូរយារមកហើយកៅស៊ូជាដំណាំយ៉ាងសំខាន់សម្រាប់ប្រទេសកម្ពុជាហើយចាប់តាំងពីមានវត្តមានរបស់ទីភ្នាក់ងារបារាំងសម្រាប់អភិវឌ្ឍន៍ (AFD) នៅក្នុងប្រទេសកម្ពុជា, AFD បានចូលរួមក្នុងការអភិវឌ្ឍរបស់ខ្លួនជាច្រើន តាមរយៈភាពជាដៃគូជាមួយអគ្គនាយកដ្ឋានកៅស៊ូ។ នាពេលបច្ចុប្បន្ននេះ AFD បានសហការណ៍ជាមួយអគ្គនាយកដ្ឋានកៅស៊ូ បានកំពុងអនុវត្តគម្រោងធម្មនិយមកម្មច្បារពូជ ដែលបានជួយដល់កសិករកៅស៊ូគ្រួសារដើម្បីវាយតម្លៃ និងធ្វើឲ្យប្រសើរឡើងនូវគុណភាពពូជដែលកសិករបានប្រើប្រាស់ និងធ្វើឲ្យប្រសើរឡើងនូវការអនុវត្តបច្ចេកទេសរបស់កសិករកៅស៊ូគ្រួសារផងដែរ។

លោក **FARLOTTI Pierre** បានជឿជាក់លើជំនាញនិងបទពិសោធន៍របស់ជំនាញការ CIRAD ដើម្បីរៀនសូត្របន្ថែមនិងសង្ឃឹមថាទៅអនាគតខ្សែ



ច្រវាក់កៅស៊ូនៅក្នុងប្រទេសកម្ពុជានឹងទទួលបានលទ្ធផលប្រសើរជាងនេះ។ នៅពេលគម្រោងបញ្ចប់អ្វីដែលសំខាន់ AFD គឺចូលរួមផ្តល់នូវទិន្នន័យ និងទូរលេខដល់អគ្គនាយកដ្ឋានកៅស៊ូដើម្បីរៀបចំនិងពិនិត្យឡើងវិញសម្រាប់ធ្វើគោលនយោបាយរបស់ខ្លួន។ AFD មានការរីករាយណាស់ដែលបានឃើញនូវចំណាប់អារម្មណ៍សកម្មភាពចុងក្រោយនេះចំពោះប្រព័ន្ធកសិកម្មកៅស៊ូ តាមរយៈកសិកម្មឆ្លាតខាងអាកាសធាតុនេះ ជាប្រធានបទមួយដែលជារបៀបវារៈសម្រាប់ថ្នាក់អន្តរជាតិ និងជាការចាប់អារម្មណ៍ដ៏ធំសំបើមចំពោះ AFD នៅក្នុងប្រទេសកម្ពុជាខណៈដែលបានកំពុងធ្វើការសហការណ៍ជាមួយក្រសួងកសិកម្ម រុក្ខាប្រមាញ់ និងនេសាទ។

ជាកិច្ចបន្តអង្គការសិក្ខាសាលាបានស្តាប់សុន្ទរកថាបើកដោយ ឯកឧត្តម **ម៉ុង សុផា** បានលើកឡើងថាកម្ពុជាជាប្រទេសមួយក្នុងចំណោមប្រទេសនានាដែលងាយរងគ្រោះខ្លាំងទៅនឹងការប្រែប្រួលអាកាសធាតុជាសកល។ ការប្រែប្រួលអាកាសធាតុគឺជាបញ្ហាប្រឈមពីខាងក្រៅដ៏សំខាន់មួយដែលជះឥទ្ធិពលចំពោះការអភិវឌ្ឍសេដ្ឋកិច្ចនិងសង្គម។ ការប្រែប្រួលអាកាសធាតុបានបណ្តាលឲ្យមានការកើតនូវភាពញឹកញាប់នៃទឹកជំនន់ គ្រោះរាំងស្ងួត ខ្យល់ព្យុះ និងការកើនឡើងនៃកំដៅ (សីតុណ្ហភាពក្តៅជាងមុន) ដែលជះឥទ្ធិពលអាក្រក់ដល់ផលិតផលកសិកម្មប្រែប្រួលជាអវិជ្ជមាន។ សព្វថ្ងៃនេះដំណាំកៅស៊ូ ចាប់ផ្តើមទទួលរងនូវបញ្ហាប្រឈមជាច្រើនដោយសារការប្រែប្រួលអាកាសធាតុដូចជាភាពរាំងស្ងួតអូសបន្លាយរយៈពេលយូរ របបទឹកភ្លៀងមាន

ការប្រែប្រួល ខ្យល់ព្យុះ និង ខ្យល់កន្ត្រាក់ជាដើមដែលជះឥទ្ធិពលដល់ចម្ការកៅស៊ូ សុខភាពដើមកៅស៊ូ ថយចុះនិងទិន្នផលធ្លាក់ចុះជាដើម។ ដូចនេះការងារចំពោះមុខនិងចាំបាច់គឺ ការបង្កើនសមត្ថភាពបន្ទុំរបស់កសិករឲ្យមានភាពវៃឆ្លាតស្របតាមទំហំលក្ខខណ្ឌនៃការប្រែប្រួលអាកាសធាតុ។

ជាទីបញ្ចប់ **ឯកឧត្តម** ក៏បានថ្លែងអំណរគុណចំពោះ AFD ដែលតែងតែជួយគាំទ្រដល់វិស័យកៅស៊ូកន្លងមកនិងមានសង្ឃឹមយ៉ាងមុតមាំថា AFD នឹងបន្តគាំទ្រ និងជំរុញលើរាល់សកម្មភាពពាក់ព័ន្ធនឹងវិស័យកៅស៊ូក៏ដូចជាសកម្មភាព “Climate Smart Rubber Production through promoting Good Agriculture Practice (GAP)” នេះឲ្យមាននិរន្តរភាពជាបន្តទៀត ដើម្បីឲ្យសកម្មភាពទាំងនេះប្រព្រឹត្តទៅដល់គោលដៅដែលយើងទាំងអស់គ្នាចង់បានគឺ ចម្ការមានគុណភាពខ្ពស់និងចំណាយតិច (រយៈពេលថែទាំដាំដុះខ្លី, ធន់នឹងជំងឺ និងការប្រែប្រួលអាកាសធាតុ ចម្ការកៅស៊ូផ្តល់ជីវនិងឈើខ្ពស់) កសិករទទួលបានចំណូលជាអតិបរមា រួមចំណែកកាត់បន្ថយភាពក្រីក្រនៅជនបទ។



សុន្ទរកថាបើកដោយ ឯកឧត្តម **ម៉ុង សុផា** ប្រតិភូរាជរដ្ឋាភិបាលកម្ពុជា ទទួលបន្ទុកជាអគ្គនាយកនៃអគ្គនាយកដ្ឋានកៅស៊ូ



រូបថតអនុស្សាវរីយរបស់សិក្ខាកាម

សិក្ខាសាលានេះ មានសកម្មភាពដូចខាងក្រោម៖ (១)ការធ្វើបទបង្ហាញរយៈពេល៣ថ្ងៃ (២)កិច្ចប្រជុំពិភាក្សាដើម្បីរៀបចំការអនុវត្តកសិកម្មល្អ (GAP) រយៈពេល១ថ្ងៃ និង (៣)ទស្សនៈកិច្ចសិក្សារយៈពេល១ថ្ងៃ។

១. ការប្រព្រឹត្តទៅនៃវគ្គសិក្ខាសាលា

នៅថ្ងៃទី១៩ ខែមិថុនា ឆ្នាំ២០១៨

បទបង្ហាញទី១៖ “ការយល់ដឹងនូវយុទ្ធសាស្ត្រ និងការអនុវត្តរបស់កសិករជំហានសំខាន់សម្រាប់ការទទួលយកនូវគំនិតថ្មីៗ” (Understanding Farmers’ Practices and Strategies: an essential step for innovation) ដោយលោកស្រីបណ្ឌិត **Bénédicte Chambon** ជំនាញការ CIRAD ដោយផ្ដោតទៅលើការសិក្សាសេដ្ឋកិច្ចសង្គមកសិកម្មដើម្បីកសិកម្ម មានលក្ខណៈនិរន្តរភាព ចំពោះកសិករកៅស៊ូគ្រួសារក្នុងការទទួលយកការបន្សុំនិងការផ្សព្វផ្សាយដោយមានបញ្ហាប្រឈមមួយចំនួនដូចជាការអនុវត្ត និងទម្លាប់សម្រាប់ការទទួលយកនូវបច្ចេកវិទ្យាថ្មីៗរបស់កសិករកៅស៊ូគ្រួសារ។ ការសិក្សាចរិតលក្ខណៈនៃការអនុវត្តរបស់កសិករ និងការធ្វើអត្តសញ្ញាណនូវបញ្ហាដែលកសិករបានជួបប្រទះត្រូវតែធ្វើការអនុវត្ត

ដើម្បីបង្កើនប្រាក់ចំណូលរបស់កសិករកៅស៊ូគ្រួសារ។ ការអនុវត្តប្រព័ន្ធកសិកម្មផលិតកម្មចិញ្ចឹមសត្វ ប្រព័ន្ធជាំដុះ ថ្លៃនៃផលិតកម្ម កម្លាំងពលកម្ម និងដើមទុនរបស់កសិករកៅស៊ូគ្រួសារត្រូវបានសិក្សា។



ការធ្វើបទបង្ហាញដោយ លោកស្រីបណ្ឌិត **Bénédicte Chambon** ជំនាញការ CIRAD



ទិដ្ឋភាពនៃវគ្គសិក្ខាសាលា

នៅថ្ងៃទី២០ ខែមិថុនា ឆ្នាំ២០១៨

បទបង្ហាញទី២៖ “សុខភាពដីកសិកម្ម អភិរក្ស និងពិពិធកម្មកសិកម្ម” (Soil Health, Conservation Agriculture and Diversification) របស់លោកបណ្ឌិត **Florent Tivet** ជំនាញការ CIRAD។ ដីកើតចេញពីសិលាមេពុកផុយយឺតៗ ដោយសារពន្លឺព្រះអាទិត្យ ភ្លៀង ខ្យល់ ដោយសត្វ និងរុក្ខជាតិជាដើម។ តាមដំណើរការនេះដីមានជីជាតិ ១០ស.ម ត្រូវការពេល២០០០ឆ្នាំ ហើយដីដែលយើងបំផ្លាញមានរយៈពេលតែ៣-៤ឆ្នាំប៉ុណ្ណោះត្រូវបាត់បង់ជារៀង



រហូត ប៉ុន្តែព្រៃឈើនិងរុក្ខជាតិអាចការពារដីបាន។ សព្វថ្ងៃនេះ យើងពុំមានដីដាំដុះគ្រប់គ្រាន់ និងថែមទាំងដាំដុះដំណាំឯកវប្បកម្មនៅក្នុងតំបន់ជំរាលហើយ ក្រោយពេលប្រមូលផលរួចដីត្រូវបានភ្ជួរឬក៏ទុកចោល គ្មានអ្វីការពារដែលការអនុវត្តបែបនេះជម្រុញឲ្យដីកាន់តែហូរច្រោះខ្លាំងហើយដីស្រទាប់លើក៏បាត់បង់តាមរយៈខ្យល់និងទឹកជ្រាប។ យើងត្រូវការដីមានជីជាតិល្អនិងសុខភាពល្អ ហើយត្រូវចេះបែងចែកដីឲ្យមានតម្លាភាព និងត្រូវបង្កើនទិន្នផលដំណាំឲ្យខ្ពស់ខ្លាំង។ ដីមិនមែនជាធនធានមិនចេះរីងស្ងួតនោះទេ យើងត្រូវដឹងពីរបៀបថែរក្សាដីសម្រាប់កូនចៅរបស់យើង ហើយយើងត្រូវចងចាំថាដីជាភារៈរបស់មានជីវិតសំបូរដែលត្រូវការពារ។ ដីគឺជាការបង្កើតនូវសង្គមកសិកម្មដែលជាមូលដ្ឋានសម្រាប់ផ្តល់ស្បៀងចំណីអាហារ ប្រេងឥន្ធនៈ រុក្ខជាតិផ្តល់ជាឱសថ និងផ្តល់ប្រព័ន្ធអេកូឡូស៊ីផងដែរ។ យើងមានវិធីសាស្ត្រដើម្បីអនុវត្តក្នុងការផ្តល់នូវសារធាតុឲ្យទៅកាន់ដីតាមរយៈការដាំដំណាំគ្របដីជាមួយដំណាំចំបងៗ ដើម្បីបង្កើនសារធាតុសរីរាង្គ និងអាចរក្សាសារធាតុកាបូននៅក្នុងដីផងដែរ។



ការធ្វើបទបង្ហាញដោយលោកបណ្ឌិត Florent Tivet ជំនាញការ CIRAD

បទបង្ហាញទី៣៖ “ប្រព័ន្ធអេកូសរីរវិទ្យានៃចម្ការកៅស៊ូ” (Ecophysiology of Rubber Tree

Plantations) របស់លោកបណ្ឌិត Yann Nouvellon ជំនាញការ CIRAD។ រៀបរាប់អំពីការប្រែប្រួលអាកាសធាតុ លក្ខខណ្ឌសមស្របរបស់ដំណាំកៅស៊ូ ការបំភាយចំហាយទឹករបស់ដំណាំកៅស៊ូ ទៅក្នុងបរិយាកាស លទ្ធផលនៃការស្រាវជ្រាវទៅលើការប្រែប្រួលអាកាសធាតុនៅក្នុងតំបន់ពីរគឺ៖ តំបន់ដែលមានការដាំកៅស៊ូ និងតំបន់ដែលជាតំបន់ព្រៃធម្មជាតិ បច្ចេកទេសមួយចំនួនក្នុងការសិក្សាពិសោធន៍ទៅលើកំដៅក្នុងដីរបបទឹកភ្លៀង ការបំភាយចំហាយទឹករបស់រុក្ខជាតិ ល្បឿនខ្យល់ កំដៅនៃពន្លឺព្រះអាទិត្យ និងលក្ខណៈសរីរៈរបស់រុក្ខជាតិក្នុងការលូតលាស់ជាពិសេសការស្រូបយកសារធាតុចិញ្ចឹមតាមរយៈប្រព័ន្ធឫសរបស់រុក្ខជាតិ។

នៅថ្ងៃទី ២១ ខែមិថុនា ឆ្នាំ២០១៧

បទបង្ហាញទី៤៖ “បច្ចេកទេសប្រមូលទឹកជ័រ” (Latex Harvesting Technology , LHG) របស់លោកបណ្ឌិត Eric Gohet អ្នកជំនាញការ CIRAD។ បច្ចេកទេសក្នុងការប្រមូលទឹកជ័រឲ្យបានសមស្របដោយធ្វើការថែរក្សាការពារសុខភាពដើមកៅស៊ូជាពិសេសគឺការទាញយកផលពីដំណាំកៅស៊ូទៅតាមបច្ចេកទេសដូចជាការប្រើប្រាស់ដី ការបើកមុខចៀរជ័រ ការថែរក្សាផ្ទាំងចៀរ ការផ្លាស់ប្តូរមុខចៀរ ចង្កាក់ចៀរ សរីរៈរបស់ដើមកៅស៊ូក្នុងការធ្វើមេតាប៉ូលីស ការវិភាគទឹកជ័រ ការការពារទឹកជ័រតាមរយៈការប្រើប្រាស់ក្បាំងទឹកភ្លៀង ពេលវេលាក្នុងការទាញយកផល ការប្រើប្រាស់ថ្នាំរំលោភ និងការអនុវត្តកសិកម្មល្អក្នុងការទាញយកផលឲ្យបានសមស្របពីដំណាំកៅស៊ូផងដែរ។



ការធ្វើបទបង្ហាញដោយលោកបណ្ឌិត Eric Gohet
ជំនាញការ CIRAD

នៅថ្ងៃទី២២ ខែមិថុនា ឆ្នាំ២០១៨

មានកិច្ចប្រជុំពិភាក្សាថ្នាក់ដឹកនាំអគ្គនាយកដ្ឋានកៅស៊ូក្រោមអធិបតីភាព ឯកឧត្តម **ម៉ុល សុផា** ប្រតិភូរាជរដ្ឋាភិបាលកម្ពុជា ទទួលបន្ទុកជាអគ្គនាយក នៃអគ្គនាយកដ្ឋានកៅស៊ូ និងលោកបណ្ឌិត Eric Gohet ជំនាញការរបស់មជ្ឈមណ្ឌលសហប្រតិបត្តិការអន្តរជាតិនៃការស្រាវជ្រាវផ្នែកកសិកម្មសម្រាប់ការអភិវឌ្ឍ (CIRAD) ព្រមទាំងសហការី។ អង្គប្រជុំបានពិភាក្សាលើចំណុចសំខាន់ៗដូចខាងក្រោម៖

- (១) រៀបចំសេចក្តីព្រៀងឯកសារស្តីអំពីការអនុវត្តកសិកម្មល្អ (GAP) ក្នុងវិស័យកៅស៊ូ
- (២) ការសិក្សាលើទិន្នន័យរបបទឹកភ្លៀងតាមបណ្តាខេត្តក្នុងតំបន់ទាំងបួននៃប្រទេសកម្ពុជា ខ្ពង់រាប ទំនាបកណ្តាល មាត់សមុទ្រ និងតំបន់ភ្នំ
- (៣) ការប្រែប្រួលអាកាសធាតុរយៈពេល១០ឆ្នាំចុងក្រោយ
- (៤) ការរៀបចំធ្វើពិសោធន៍ទាក់ទងទៅនឹងការអនុវត្តកសិកម្មល្អនៅវិទ្យាស្ថានស្រាវជ្រាវកៅស៊ូកម្ពុជា និង
- (៥) ការពិភាក្សាពីគោលបំណងរបស់អគ្គនាយកដ្ឋានកៅស៊ូលើការអនុវត្តកសិកម្មល្អ ដើម្បីបង្កើនគុណភាព និងផលិតភាពកៅស៊ូឲ្យបានសមស្របនិងឆ្លើយតបទៅនឹងការប្រែប្រួលអាកាសធាតុដើម្បីធ្វើយ៉ាងណាឲ្យកសិករកៅស៊ូគ្រួសារ ប្រតិបត្តិករ និងអ្នកពាក់ព័ន្ធ

ទទួលបានប្រាក់ចំណូលជាអតិបរមាក្នុងវិស័យនេះ។



ការប្រជុំស្តីពីការរៀបចំឯកសារពង្រឹងស្តីពីការអនុវត្តកសិកម្មល្អ (GAP) ក្នុងវិស័យកៅស៊ូ និងការងារផ្សេងៗ រវាងថ្នាក់ដឹកនាំ GDR, CRRI និង CIRAD



ពិធីចុះហត្ថលេខាស្តីពីដំណើរការនៃការអនុវត្តកសិកម្មល្អ រវាងអគ្គនាយកដ្ឋានកៅស៊ូ និងជំនាញការ CIRAD



២. ទស្សនកិច្ចសិក្សា

ថ្ងៃទី២៣ ខែមិថុនា ឆ្នាំ២០១៨

ការធ្វើទស្សនកិច្ចសិក្សារបស់សិក្ខាកាមទៅកាន់វិទ្យាស្ថានស្រាវជ្រាវកៅស៊ូកម្ពុជា (វិសកក) ដើម្បីធ្វើការសិក្សាស្វែងយល់ឲ្យកាន់តែច្បាស់នូវការអនុវត្តជាក់ស្តែងនិងអាចណែនាំដល់កសិករកៅស៊ូគ្រួសារបន្តទៀតដែលក្នុងសិក្ខាកាមបានសិក្សាអំពី៖ (១)ច្បារពូជ ការជម្រើសកូន ការសម្គាល់កូនកៅស៊ូនិងកូនកៅស៊ូថ្មីដែលទើបតែនាំយកមកដាំសាកល្បងនៅក្នុងឡូត៍ពិសោធន៍ (២)ថ្នាលបណ្តុះកូនកៅស៊ូនិងឡូត៍ពិសោធន៍ពី Trip Irrigation on Rubber Trees (៣)ពិនិត្យមើលទីតាំងសម្រាប់ពិសោធន៍ស្តីពី Effect of Cover crops and Fertilizer on Rubber Growth, Production ដោយផ្តោតលើការអនុវត្តកសិកម្មល្អ (GAP) និង (៤)បន្តទស្សនកិច្ចសិក្សាមន្ទីរពិសោធន៍ជីវគីមីនិងសរីរវិទ្យា។



ដំណើរទស្សនកិច្ចសិក្សារបស់សិក្ខាកាមនៅស្ថានីយ៍ពិសោធន៍នៃវិទ្យាស្ថានស្រាវជ្រាវកៅស៊ូកម្ពុជា

តាមរយៈលទ្ធផល ដែលទទួលបានពីសិក្ខាសាលាបានបង្ហាញឲ្យឃើញថា៖

- ❖ សិក្ខាសាលាប្រព្រឹត្តទៅដោយជោគជ័យតាមការគ្រោងទុកនិងមានការចូលរួមផ្លាស់ប្តូរបទពិសោធន៍ចំណេះដឹងគ្នាយ៉ាងផុលផុស
- ❖ បង្កើនចំណេះដឹងដល់មន្ត្រីជំនាញឲ្យយល់កាន់តែច្បាស់អំពីផលិតកម្មកៅស៊ូឆ្លាតខាងអាកាសធាតុតាមរយៈការអនុវត្តកសិកម្មល្អ ដើម្បីឆ្លើយតបទៅនឹងការប្រែប្រួលអាកាសធាតុ
- ❖ សិក្ខាកាមទទួលបានចំណេះដឹងទាំងផ្នែកទ្រឹស្តី និងការអនុវត្តដែលអាចទៅធ្វើការផ្សព្វផ្សាយដល់កសិករកៅស៊ូគ្រួសារ ប្រតិបត្តិករ និងអ្នកពាក់ព័ន្ធដទៃទៀតអំពីផលិតកម្មកៅស៊ូឆ្លាតខាងអាកាសធាតុ
- ❖ ពិសោធន៍ស្តីពី Effect of Cover crops and Fertilizer on Rubber Growth, Production ដោយផ្តោតលើការអនុវត្តកសិកម្មល្អ (GAP) ត្រូវបានបង្កើតឡើងនៅវិទ្យាស្ថានស្រាវជ្រាវកៅស៊ូកម្ពុជា
- ❖ ឯកសារពង្រាងស្តីអំពីផលិតកម្មកៅស៊ូឆ្លាតខាងអាកាសធាតុតាមរយៈការជម្រុញការអនុវត្តកសិកម្មល្អសម្រាប់វិស័យកៅស៊ូនឹងត្រូវបានបង្កើតឡើងតាមរយៈអគ្គនាយកដ្ឋានកៅស៊ូសហការណ៍ជាមួយជំនាញការរបស់មជ្ឈមណ្ឌលសហប្រតិបត្តិការអន្តរជាតិនៃការស្រាវជ្រាវផ្នែកកសិកម្មសម្រាប់ការអភិវឌ្ឍ (CIRAD) ។





ព្រះរាជាណាចក្រកម្ពុជា
ជាតិ សាសនា ព្រះមហាក្សត្រ

ក្រសួងកសិកម្ម រុក្ខាប្រមាញ់ និងនេសាទ

អគ្គនាយកដ្ឋានកៅស៊ូ

លេខ: ៦៦៧ អក-ល

ថ្ងៃ ពុធ ១៣ ខែ ទុតិយាសាណ ឆ្នាំ ច សំរឹទ្ធិស័ក ព.ស.២៥៦១
រាជធានីភ្នំពេញ ថ្ងៃទី ១៣ ខែ កក្កដា ឆ្នាំ២០១៨

សូមគោរពជូន

ឯកឧត្តមរដ្ឋមន្ត្រីក្រសួងកសិកម្ម រុក្ខាប្រមាញ់ និងនេសាទ

កម្មវត្ថុ ៖ របាយការណ៍ស្តីពីស្ថានភាពការងារអគ្គនាយកដ្ឋានកៅស៊ូប្រចាំឆមាសទី១ ឆ្នាំ២០១៨និងទិសដៅអនុវត្តបន្ត។
ជូនគ្នាដឹង ៖ របាយការណ៍ស្តីពីស្ថានភាពការងារអគ្គនាយកដ្ឋានកៅស៊ូប្រចាំឆមាសទី១ ឆ្នាំ២០១៨និងទិសដៅអនុវត្តបន្ត។

សេចក្តីដូចមានចែងក្នុងកម្មវត្ថុនិងជូនគ្នាដឹងខាងលើ ខ្ញុំបាទសូមជម្រាបជូន ឯកឧត្តមរដ្ឋមន្ត្រី មេត្តា
ទទួលប្រាប់អំពីលទ្ធផលការងារសម្រេចបានរបស់អគ្គនាយកដ្ឋានកៅស៊ូប្រចាំឆមាសទី១ ឆ្នាំ២០១៨និងទិសដៅអនុវត្ត
បន្តដោយសង្ខេបដូចខាងក្រោម៖

- ១-ផ្ទៃដីកៅស៊ូសរុបមានចំនួន ៤៣៦ ២៩៩ ហិកតា ក្នុងនោះ៖ ផ្ទៃដីចៀរដំរីមានចំនួន ១៧៣ ០១៧ ហិកតា ស្មើនឹង ៣៩% និងផ្ទៃដីថែទាំមានចំនួន ២៦៣ ២៨១ ហិកតា ស្មើនឹង៦១%។
- ២-បរិមាណផលិតផលសម្រេចបានក្នុងឆមាសទី១មានចំនួន ៨៣ ៧១៨ តោន បានកើនឡើងចំនួន ១០ ៨៤៧ តោនស្មើនឹង១៥% ធៀបនឹងរយៈពេលដូចគ្នាឆ្នាំមុន។
- ៣-បរិមាណបញ្ចេញលក់ក្នុងឆមាសទី១មានចំនួន ៨៤ ៤១៩ តោន បានកើនឡើងចំនួន ១៤ ៣៧៦ តោន ស្មើនឹង២១% ធៀបរយៈពេលដូចគ្នាឆ្នាំមុន។
- ៤-កម្រៃលក់ដំរីកៅស៊ូមធ្យមក្នុងឆមាសទី១មានចំនួន ១ ៤៣៤ដុល្លារ/តោន បានថយចុះចំនួន ៣៣៦ ដុល្លារ/តោន ស្មើនឹង(-១៨,៩៨%) ធៀបនឹងរយៈពេលដូចគ្នាឆ្នាំមុន។
- ៥-ទិសដៅបន្ត៖

- ប្រជុំពិនិត្យនិងកែសម្រួលសេចក្តីព្រាងច្បាប់ស្តីពីកៅស៊ូ និងកែសម្រួលធ្វើបច្ចុប្បន្នភាពសភាពរលេខ ១០សរណន ចុះថ្ងៃទី២៣ ខែមិថុនា ឆ្នាំ២០០៣ របស់រាជរដ្ឋាភិបាលកម្ពុជា
- បន្តចុះអនុវត្តសកម្មភាពគម្រោងតាមកម្មវិធីឲ្យបានសម្រេចតាមផែនការដែលបានគ្រោងទុក
- ចុះត្រួតពិនិត្យនិងវាយតម្លៃបច្ចេកទេសដំណាំកៅស៊ូរបស់ក្រុមហ៊ុនសម្បទានដីសេដ្ឋកិច្ច និងជំរុញការ ប្រមូលចំណូលចូលចំណែករដ្ឋតាមការគ្រោងទុក
- ជំរុញផ្សាយតម្លៃកៅស៊ូតាមវិទ្យុ លើទំព័រហ្វេសប៊ុក និងព្រឹត្តិបត្ររបស់អគ្គនាយកដ្ឋានកៅស៊ូ។

អាស្រ័យដូចបានជម្រាបជូនខាងលើ ខ្ញុំបាទសូម ឯកឧត្តមរដ្ឋមន្ត្រី មេត្តាទទួលប្រាប់ជារបាយការណ៍ដោយក្តីអនុគ្រោះ។

សូម ឯកឧត្តមរដ្ឋមន្ត្រី មេត្តាទទួលនូវការគោរពដ៏ជ្រាលជ្រៅអំពីខ្ញុំបាទ។

- បម្លែងជូន៖
- ឯកឧត្តមរដ្ឋលេខាធិការទទួលបន្ទុក
 - ឯកឧត្តមអនុរដ្ឋលេខាធិការទទួលបន្ទុក
"ដើម្បីជូនប្រាប់"
 - នាយកដ្ឋានកិច្ចការរដ្ឋបាល កសក.
 - នាយកដ្ឋានផែនការ និងស្ថិតិ កសក.
 - នាយកដ្ឋានផ្សព្វផ្សាយកសិកម្ម នៃ អនក.
 - គ្រប់ចម្ការកៅស៊ូកសិ-ឧស្សាហកម្ម
"ដើម្បីប្រាប់"
 - ឯកសារ

ប្រតិភូរាជរដ្ឋាភិបាលកម្ពុជា ទទួលបន្ទុកជា
អគ្គនាយក នៃអគ្គនាយកដ្ឋានកៅស៊ូ

ម៉ួន សុផា



ក្រសួងកសិកម្ម រុក្ខាប្រមាញ់ និងនេសាទ
អគ្គនាយកដ្ឋានកៅស៊ូ

ព្រះរាជាណាចក្រកម្ពុជា

ជាតិ សាសនា ព្រះមហាក្សត្រ



របាយការណ៍

ស្តីពី

**ស្ថានភាពការងាររបស់អគ្គនាយកដ្ឋានកៅស៊ូ ប្រចាំឆមាសទី១ ឆ្នាំ២០១៤
និងទិសដៅអនុវត្តបន្ត**

១. សេចក្តីផ្តើម

នៅក្នុងឆមាសទី១ ឆ្នាំ២០១៤ នេះអគ្គនាយកដ្ឋានកៅស៊ូ បាននឹងកំពុងអនុវត្តការងារចម្បងៗ ក្នុងស្មារតី ទទួលខុសត្រូវខ្ពស់ ទាំងការងារចរន្ត ការងារអនុវត្តគម្រោងតាមកម្មវិធី ការងារដាំដុះ ថែទាំកូនកៅស៊ូថ្មី ការងារអាជីវកម្ម ផលិតកម្ម និងធុរកិច្ច ទាំងកៅស៊ូគ្រួសារនិងកៅស៊ូកសិ-ឧស្សាហកម្ម និងការងារផ្សេងៗទៀតបានដំណើរការជាធម្មតា។ ជាលទ្ធផលការងារសំខាន់ៗ ដែលអគ្គនាយកដ្ឋានកៅស៊ូសម្រេចបានក្នុងឆមាសទី១ ឆ្នាំ២០១៤ មានខ្លឹមសារលម្អិត ជូនដូចខាងក្រោម៖

២. លទ្ធផលការងារសម្រេចបាន

២.១ ការងារអាជីវកម្ម ផលិតកម្ម និងធុរកិច្ចកៅស៊ូ

២.១.១ ផ្ទៃដីកៅស៊ូ

ផ្ទៃដីកៅស៊ូសរុបមានចំនួន ៤៣៦ ២៩៩ ហិកតា ដែលក្នុងនោះ៖ ផ្ទៃដីចៀរដីមានចំនួន ១៧៣ ០១៧ ហិកតា ស្មើនឹង ៣៩% និងផ្ទៃដីថែទាំមានចំនួន ២៦៣ ២៨១ ហិកតា ស្មើនឹង ៦១% ធៀបនឹងខែមុន ។

២.១.២ ផលិតកម្ម

ផលិតផលដីកៅស៊ូសម្រេចបានក្នុងខែមិថុនាមានចំនួន ១៨ ២៥៩ តោន បានកើនឡើងចំនួន ១ ៩៧៩ តោន ស្មើនឹង១២% ធៀបនឹងខែមុន និងបានកើនឡើងចំនួន ២ ៨១២ តោន ស្មើនឹង ១៨% ធៀបនឹងរយៈពេលដូចគ្នាឆ្នាំមុន។

ផលិតផលដីកៅស៊ូសរុបគិតមកដល់ត្រីមខែមិថុនា (ឆមាសទី១) សម្រេចបានចំនួន ៨៣ ៧១៨ តោន បាន កើនឡើងចំនួន ១០ ៨៤៧ តោន ស្មើនឹង ១៥% ធៀបនឹងរយៈពេលដូចគ្នាឆ្នាំមុន។

២.១.៣ ធុរកិច្ចកៅស៊ូ

បរិមាណបញ្ចេញលក់ដីកៅស៊ូសម្រេចបានក្នុងខែមិថុនាមានចំនួន ១៦ ៧៤៣ តោន បានកើនឡើងចំនួន ៥៩០ តោន ស្មើនឹង៤% បើធៀបនឹងខែមុន និងបានកើនឡើងចំនួន ១ ២៩០ តោន ស្មើនឹង ៨% ធៀបនឹងរយៈ ពេលដូចគ្នាឆ្នាំមុន ។

បរិមាណបញ្ចេញលក់សរុបគិតមកដល់ត្រីមខែមិថុនា (ឆមាសទី១) សម្រេចបានចំនួន ៨៤ ៤១៩ តោន បាន កើនឡើងចំនួន ១៤ ៣៧៦ តោន ស្មើនឹង ២១% ធៀបនឹងរយៈពេលដូចគ្នាឆ្នាំមុន។

តម្លៃលក់មធ្យមក្នុងខែមិថុនាគឺ ១ ៤១៣ដុល្លារ/តោន បានកើនឡើង ២០ដុល្លារ/តោន ស្មើនឹង ១,៤១%ធៀប នឹងខែមុន ប៉ុន្តែបានថយចុះ ២៣ដុល្លារ/តោន ស្មើនឹង១,៦០% បើធៀបនឹងរយៈពេលដូចគ្នាក្នុងឆ្នាំមុន



តម្លៃលក់កៅស៊ូជាមធ្យមគិតមកដល់ត្រីមខែមិថុនា (ឆមាសទី១) គឺ ១ ៤៣៤ ដុល្លារ/តោន បានថយចុះចំនួន ៣៣៦ ដុល្លារ/តោន ស្មើនឹង (-១៨,៥៨%) ធៀបនឹងរយៈដូចគ្នាឆ្នាំមុន។

២.២. ការងារចរន្តនិងការអនុវត្តគម្រោងសមត្ថភាពថវិកាតាមកម្មវិធី

២.២.១. ការងារចរន្ត

- បានប្រជុំរៀបចំសេចក្តីប្រារព្ធច្បាប់ស្តីពីកៅស៊ូ និងលិខិតបទដ្ឋាននានាក្រោមច្បាប់បានចំនួន២លើក នៅអគ្គនាយកដ្ឋានកៅស៊ូ
- បានចុះផ្សព្វផ្សាយលិខិតបទដ្ឋានគតិយុត្ត ដែលពាក់ព័ន្ធវិស័យកៅស៊ូបានចំនួន០១លើកនៅស្រុក បាឡាបរីវាត់ ខេត្តស្ទឹងត្រែង
- បានចុះពិនិត្យ និងវាយតម្លៃបច្ចេកទេសដំណាំកៅស៊ូរបស់ក្រុមហ៊ុនសម្បទានដីសេដ្ឋកិច្ចបានពីរខេត្ត គោលដៅគឺ ខេត្តមណ្ឌលគីរី និងខេត្តរតនគិរី
- បានចុះបើកវគ្គផ្សព្វផ្សាយបច្ចេកទេសដំណាំកៅស៊ូ ដល់កសិករកៅស៊ូគ្រួសារ នៅខេត្តក្រចេះ ស្ទឹងត្រែង មណ្ឌលគីរី រតនគិរី កំពង់ធំ ព្រះវិហារ កំពង់ចាម និងខេត្តក្បូងឃ្មុំ
- បន្តចុះពង្រឹងសហគមន៍កៅស៊ូគ្រួសារនៅខេត្តបាត់ដំបង និងប៉ៃលិន
- ចុះតាមដាននិងវាយតម្លៃការអនុវត្តវិធីវិនិយោគសម្បទានដីសេដ្ឋកិច្ចលើវិស័យកៅស៊ូបានចំនួនពីរលើក
- ចុះតាមដាន និងវាយតម្លៃការអនុវត្តវិធីសម្របសម្រួលសកម្មភាពរបស់នាយកដ្ឋានអភិវឌ្ឍកៅស៊ូចំនួន១ដង
- រៀបចំប្រជុំធ្វើបច្ចុប្បន្នភាព ផែនការយុទ្ធសាស្ត្រអភិវឌ្ឍន៍ឧស្សាហកម្មកៅស៊ូធម្មជាតិនៅកម្ពុជា (២០១៦-២០២៥)
- រៀបចំវគ្គសិក្ខាសាលាស្តីពី ស្ថានភាពឧស្សាហកម្មកៅស៊ូធម្មជាតិ (២៧-២៩/៦/១៨)
- បានសិក្សាស្រាវជ្រាវប្រមូលទិន្នន័យនិងព័ត៌មានកៅស៊ូ សម្រាប់រៀបចំព្រឹត្តិបត្រប្រចាំខែ និងផ្សព្វផ្សាយ តម្លៃកៅស៊ូធម្មជាតិលើទំព័រហ្វេសប៊ុករបស់អគ្គនាយកដ្ឋានកៅស៊ូ
- បានប្រមូលទិន្នន័យ និងរៀបចំតម្លៃកៅស៊ូធម្មជាតិសម្រាប់ផ្សាយប្រចាំសប្តាហ៍តាមវិទ្យុមណ្ឌលព័ត៌មាន ស្ត្រីកម្ពុជា(FM102)ចំនួន៤ដង។

២.២.២. ការចំណាយថវិកាតាមគម្រោងកម្មវិធី

ការចំណាយថវិកាគិតមកដល់ត្រីមខែមិថុនា (ឆមាសទី១) ឆ្នាំ២០១៨ មានចំនួន ១ ០១៣ ៤៥២ ៧៩៥ រៀល ដោយឡែកការចំណាយថវិកាក្នុងខែមិថុនា ឆ្នាំ២០១៨មានចំនួន ៤០៧ ៧៨១ ៦៩៥ រៀល។

២.២.៣. ការប្រមូលចំណូលថវិកា

ការប្រមូលចំណូលថ្លៃឈ្នួលដីអវិនិយោគចម្ការកៅស៊ូរដ្ឋទាំង៧ ក្រុមហ៊ុនចម្ការកៅស៊ូរដ្ឋទាញបានសៀក និង ក្រុមហ៊ុននីហ៍រណ អាហ៍រណកៅស៊ូ គិតមកដល់ត្រីមខែមិថុនា (ឆមាសទី១) ឆ្នាំ២០១៨ បានចំនួន ៦៩៣ ០៣១ ៩៧៩ រៀល។ ដោយឡែកក្នុងខែមិថុនា ឆ្នាំ២០១៨ ប្រមូលចំណូលបានចំនួន ២០៧ ៧៨៣ ៤៨៣រៀល ។

៣. ទិសដៅបន្ត

- បន្តប្រជុំពិនិត្យនិងកែសម្រួលសេចក្តីប្រារព្ធច្បាប់ស្តីពីកៅស៊ូ និងកែសម្រួលធ្វើបច្ចុប្បន្នភាពសាក្សី ណែនាំលេខ១០សណនចុះថ្ងៃទី២៣ ខែមិថុនា ឆ្នាំ២០១៣ របស់រាជរដ្ឋាភិបាលកម្ពុជា



- បន្តរៀបចំធ្វើបច្ចុប្បន្នភាព ផែនការយុទ្ធសាស្ត្រអភិវឌ្ឍន៍ឧស្សាហកម្មកៅស៊ូធម្មជាតិនៅកម្ពុជា (២០១៦-២០២៥)
- បន្តចុះតាមដាន វាយតម្លៃការអនុវត្តចង្កោមសកម្មភាព និងកម្មវិធីវិនិយោគសម្បទានដីសេដ្ឋកិច្ចក្នុង វិស័យកៅស៊ូ និងអនុវត្តការងារផ្សេងៗតាមផែនការគ្រោងទុកសម្រាប់ឆ្នាំ២០១៨
- បន្តចុះបើកវគ្គបណ្តុះបណ្តាលជំនាញច្រៀងដល់កសិករកៅស៊ូគ្រួសារ
- បន្តចុះពង្រឹងនិងចងក្រងសហគមន៍កសិករកៅស៊ូគ្រួសារ
- បន្តចុះពិនិត្យនិងវាយតម្លៃបច្ចេកទេសដំណាំកៅស៊ូរបស់ក្រុមហ៊ុនសម្បទានដីសេដ្ឋកិច្ច
- បន្តស្រាវជ្រាវនិងប្រមូលទិន្នន័យកៅស៊ូក្នុងស្រុក និងអន្តរជាតិ សម្រាប់រៀបចំព្រឹត្តិបត្រប្រចាំខែ និង ផ្សព្វផ្សាយតម្លៃកៅស៊ូធម្មជាតិតាមវិទ្យុប្រចាំសប្តាហ៍និងលើគេហទំព័រហ្វេសប៊ុករបស់អគ្គនាយកដ្ឋាន កៅស៊ូ។

បានឃើញនិងឯកភាព
 ជ.ប្រតិភូរដ្ឋាភិបាលកម្ពុជា ទទួលបន្ទុកជា
 អគ្គនាយក នៃអគ្គនាយកដ្ឋានកៅស៊ូ
 អគ្គនាយករង



សេក គង្គី

ថ្ងៃសុក្រ ខែទុតិយាសាធ ឆ្នាំច សំរឹទ្ធិស័ក ព.ស.២៥៦២
 រាជធានីភ្នំពេញ ថ្ងៃទី ១៣ ខែ កក្កដា ឆ្នាំ២០១៨
 ប្រធាននាយកដ្ឋានរដ្ឋបាលនិងនីតិកម្ម





អគ្គនាយកដ្ឋានកៅស៊ូ
នាយកដ្ឋានរដ្ឋបាល និងពិនិត្យ

ព្រះរាជាណាចក្រកម្ពុជា
ជាតិ សាសនា ព្រះមហាក្សត្រ

ស្ថានភាពផលិតកម្មកៅស៊ូប្រចាំឆមាសទី១ ឆ្នាំ២០១៤

តារាងទី១

Table with columns for production status, volume, and value. It includes sub-sections for 'កៅស៊ូកសិកម្មស្រូវប្រាំង' and 'កៅស៊ូកសិកម្មស្រូវស្រះ' with various rows for different types of rubber products and their production metrics.

បញ្ជាក់:

- (១) ផ្ទៃដីសរុបបានចំនួន ៤៣៦ ២៩៥ហិកតា (ផ្ទៃដីរៀបរយ ១៧៣ ០១៧ហិកតា តែម្ចា ២៦៣ ២៨១ហិកតា) បានចុះ ៥១៤ហិកតា (០,១២%) ធៀបនឹងខែមុន។
(២) ផលិតផលសរុបចំនួន ១៤ ២៩៩ តោន បានកើនឡើងចំនួន ១ ៩៧៩តោន (១២%) ធៀបខែមុន និងបានកើនឡើងចំនួន ២ ៨១២ (១៨%) ធៀបនឹងរយៈពេលដូចគ្នាក្នុងឆ្នាំ២០១៤។
(៣) រហូតមកដល់ខែមិថុនា (ឆមាសទី១) ឆ្នាំ២០១៤ ផលិតផលសរុប ៤៣ ៧១៤តោន បានកើន ១០ ៨៤៧តោន (១៥%) ធៀបនឹងរយៈពេលដូចគ្នាក្នុងឆ្នាំ២០១៤។
(៤) ការបញ្ចេញឈាត់សរុប ១៦ ៧៤៣តោន បានកើន ៥៩០តោន (៤%) ធៀបខែមុន និងបានកើនឡើងចំនួន ១ ២៩០០ (៨%) ធៀបនឹងរយៈពេលដូចគ្នាក្នុងឆ្នាំ២០១៤។
(៥) រហូតមកដល់ខែមិថុនា(ឆមាសទី១) ឆ្នាំ២០១៤ ការបញ្ចេញឈាត់សរុប ៤៨ ៤១៩តោន បានកើនឡើងចំនួន ១៨ ៣៧៦ (២១%) ធៀបនឹងរយៈពេលដូចគ្នាក្នុងឆ្នាំ២០១៤។
(៦) សរុបផលិតផលតោនចំនួន ១១ ៥៤៣តោន។

លោកជំទាវ និងបេក្ខភាព
នាយកដ្ឋានរដ្ឋបាល និងពិនិត្យ
អគ្គនាយកដ្ឋានកៅស៊ូ
ស្រះស្រែកៅស៊ូ
សេក ភក្តី

បានពិនិត្យត្រឹមត្រូវ
ប្រធាននាយកដ្ឋានរដ្ឋបាល និងពិនិត្យ
យូន-ផល្លា

ថ្ងៃ ភ្នំពេញ ថ្ងៃទី ១៣ ខែ កក្កដា ឆ្នាំ២០១៤
អ្នកធ្វើតារាង
Thy...
៧ ១១ ១២



ព័ត៌មានអន្តរជាតិ

ពិព័រណ៍កៅស៊ូឥណ្ឌានីខប្រារព្ធ នៅខែមករាពេលខាងមុខនេះ

ឯកសារយោង៖ <http://www.tribuneindia.com>
ប្រែសម្រួលដោយលោក **គុយ ភក្តី**

សមាគមឧស្សាហកម្មកៅស៊ូ ឥណ្ឌាទាំងអស់ បានរៀបចំសន្និសីទសារព័ត៌មាន និងបានប្រកាស អំពីការតាំងពិព័រណ៍កៅស៊ូធំជាងគេនៅអាស៊ីដែល នឹងប្រារព្ធឡើងនៅទីក្រុង Mumbai ក្នុងខែមករា ឆ្នាំ ២០១៩ខាងមុខនេះ ដើម្បីដោះស្រាយបញ្ហាប្រឈម នៃឧស្សាហកម្មកៅស៊ូដែលជាវិស័យដ៏សំខាន់ជាង គេបំផុតក្នុងប្រទេស។

ការតាំងពិព័រណ៍កៅស៊ូឥណ្ឌា ឆ្នាំ២០១៩ (IRE-India Rubber Expo) កំពុងស្ថិតក្នុងការរៀបចំមួយ ដើម្បីឲ្យក្លាយទៅជាស្តង់ដារអន្តរជាតិ។

លោក **Vikram Makar** និងជានាយកប្រតិ-បត្តិនៃពិព័រណ៍កៅស៊ូឥណ្ឌា និង នាយកក្រុមហ៊ុន Oriental Rubber Industries Pvt Ltd មានប្រ-សាសន៍ថាការតាំងពិព័រណ៍កៅស៊ូឥណ្ឌានឹងបង្ហាញ ឲ្យឃើញអំពីសមាសភាពក្រុមហ៊ុនធំជាងគេដែល នឹងចូលរួមក្នុងពិព័រណ៍នេះ និងផ្តល់ឱកាសសម្រាប់ ម្ចាស់អាជីវកម្មខ្នាតតូច និងធំដើម្បីធ្វើការផ្លាស់ប្តូរ យោបល់គ្នា។

លោក **HS Chitkara** អាជីវករក្នុងស្រុកនិង ជាអគ្គលេខាធិការនៃពិព័រណ៍កៅស៊ូឥណ្ឌានិយាយ

ថា៖ មានស្តង់តាំងពិព័រណ៍រោងចក្រកៅស៊ូចំនួន៤០០ សម្រាប់ពិព័រណ៍ក្នុងតំបន់ Jalandhar នេះ ប៉ុន្តែត្រូវ កាត់បន្ថយមកនៅត្រឹមចំនួន១៥០ស្តង់ប៉ុណ្ណោះ។ យើងចង់ឲ្យរដ្ឋាភិបាលជួយពួកយើង ដើម្បីឲ្យការ រៀបចំប្រព្រឹត្តទៅជាព្រឹត្តិការណ៍ធំមួយ។



ទៀតនាយកនៅតែរក្សាជំហរ ជាអ្នកនាំចេញកៅស៊ូលំដាប់ទី៣

ឯកសារយោង៖ <http://english.vietnamnet.vn>
ប្រែសម្រួលដោយកញ្ញា **ទូ ស្រីស**

តាមសារព័ត៌មាន VietNamNet Bridge: បាន ឲ្យដឹងថា៖ ប្រសិនបើ ប្រទេសវៀតណាមមិនផ្លាស់ ប្តូរការអភិវឌ្ឍន៍កៅស៊ូឲ្យមាននិរន្តរភាពទេ នោះប្រ-ទេសវៀតណាមនឹងធ្លាក់ចេញពីតំណែងជាអ្នកនាំ ចេញកៅស៊ូធំបំផុតទី៣លើពិភពលោក។

ប្រទេសវៀតណាមបានជាប់ចំណាត់ថ្នាក់ទី៣ បន្ទាប់ពីប្រទេសថៃ, ឥណ្ឌូនេស៊ី និងនៅពីក្រោយ យ៉ាងកៀកដោយប្រទេសម៉ាឡេស៊ី។

មានក្រុមហ៊ុនកៅស៊ូរាប់រយជាមួយនឹងការច្នៃ ប្រឌិតនូវបច្ចេកទេសថ្មីៗជាច្រើនបានធ្វើឲ្យប្រទេស វៀតណាមឈានមុខគេលើទិន្នផលទឹកជ័រកៅស៊ូពី ១,៦ ទៅ១,៧តោន/ហិកតា។

ប្រទេសវៀតណាម បានធ្វើឲ្យតំណែងរបស់ ខ្លួនឡើងដោយមានទិន្នផលកៅស៊ូ ១.១លានតោន



ពីថ្ងៃដីដាំដុះ១លានហិកតា បន្ទាប់ពីឡើងដល់ចំណាត់ថ្នាក់ទី៣ លើផ្នែកទិន្នផលកៅស៊ូពិភពលោកក្នុងឆ្នាំ ២០១៣។

កៅស៊ូធម្មជាតិរបស់ប្រទេសវៀតណាម បាននាំចេញជាង៨០% នៅលើទីផ្សារស្ទើរនឹង ១២% នៃការនាំចេញសរុបរបស់ពិភពលោក។

នាពេលប៉ុន្មានឆ្នាំថ្មីៗនេះ ប្រទេសវៀតណាម បានប្រឈមមុខនិងការរិះគន់លើគម្រោងកៅស៊ូនៅប្រទេសឡាវនិងកម្ពុជា។ សមាគមកៅស៊ូវៀតណាមក៏បានចេញនូវឯកសារមួយស្តីអំពីរបៀបដែលអ្នកវិនិយោគអាចកាត់បន្ថយហានិភ័យជាមួយគម្រោងនេះ។ ទោះយ៉ាងណាក៏ដោយ នេះគ្រាន់តែជាវិធានការមួយបណ្តោះអាសន្នប៉ុណ្ណោះ។

កាលពីថ្ងៃទី៧ ខែឧសភា ក្នុងកិច្ចជំនួបកំពូលឧស្សាហកម្មកៅស៊ូពិភពលោក មានក្រុមហ៊ុនទិញកៅស៊ូធំបំផុតចំនួនបីគឺក្រុមហ៊ុន Bridgestone ក្រុមហ៊ុន Goodyear និងក្រុមហ៊ុន Michelin បាននិយាយថាពួកគេនឹងខិតខំផលិតកៅស៊ូឲ្យមាននិរន្តរភាពទៅថ្ងៃអនាគត។

យោងតាម ឯកឧត្តម Vo Hoang An អគ្គលេខាធិការសមាគមកៅស៊ូវៀតណាម បានឲ្យដឹងថា៖ក្រុមហ៊ុនសំបកកង់ឡានធំៗចំនួន១១ក្រុមហ៊ុនបានព្រមព្រៀងគ្នាតាមយុទ្ធសាស្ត្រអភិវឌ្ឍន៍កៅស៊ូប្រកបដោយនិរន្តរភាពនេះ ដែលបានប្រើប្រាស់កៅស៊ូជាង៨៥% នៃកៅស៊ូធម្មជាតិពិភពលោក។

ស្របពេលជាមួយគ្នានោះ អ្នកស្រី Tran Thi Thuy Hoa ប្រធានក្រុមប្រឹក្សាអភិវឌ្ឍន៍កៅស៊ូបាន

និយាយថាល្អឮទិញកៅស៊ូមួយចំនួនបានចាប់ផ្តើមស្នើសុំឲ្យក្រុមប្រឹក្សាភិបាលការពារព្រៃឈើ (FSC : Forest Stewardship Council) ចេញនូវវិញ្ញាបនបត្រ។ ដោយឡែកសហគ្រាសវៀតណាមមួយចំនួនដែលគ្មានវិញ្ញាបនបត្របានបាត់បង់អតិថិជនរបស់ពួកគេខ្លះៗហើយ។

ការអភិវឌ្ឍកៅស៊ូប្រកបដោយចីរភាពត្រូវបានលើកឡើងជាលើកដំបូងនៅក្នុងគោលនយោបាយរបស់ប្រទេសវៀតណាមកាលពីប៉ុន្មានឆ្នាំមុន។

ក្នុងឆ្នាំ២០១២ រដ្ឋាភិបាលវៀតណាមបានចេញសេចក្តីសម្រេចលេខ ៤៣២ ស្តីអំពីយុទ្ធសាស្ត្រអភិវឌ្ឍចីរភាពរបស់វៀតណាមនៅឆ្នាំ២០២០ និងមានសេចក្តីសម្រេចនិងសារាចរជាច្រើនទៀត។ ទាំងនេះរួមមាន៖ សេចក្តីសម្រេចលេខ៨៨៩ ស្តីអំពីការរៀបចំរចនាសម្ព័ន្ធក្នុងវិស័យកសិកម្មឆ្ពោះទៅរកការបង្កើនខ្សែច្រវ៉ាក់តម្លៃ និងការអភិវឌ្ឍន៍ប្រកបដោយចីរភាព និងសារាចរលេខ៣៨ ស្តីអំពីផែនការគ្រប់គ្រងព្រៃឈើប្រកបដោយចីរភាពរួមទាំងការដាំព្រៃឈើផងដែរ។

នៅខែមេសា ឆ្នាំ២០១៧ នាយករដ្ឋមន្ត្រីបានចេញសេចក្តីសម្រេចលេខ ៤១៩ ស្តីអំពីការកាត់បន្ថយការបំភាយឧស្ម័នផ្ទះកញ្ចក់ ដើម្បីកាត់បន្ថយការបាត់បង់ព្រៃឈើ និងការរិចរិល។ កៅស៊ូគឺជាដំណាំមួយក្នុងចំណោមដំណាំចំនួនបួននៅក្នុងគំរូអភិវឌ្ឍន៍ប្រកបដោយចីរភាព។





ទំព័រគ្រួសារគ្រោង

ការដាំដុះនិងថែទាំកូនកៅស៊ូមិនទាន់ផ្តល់ផល

រៀបចំដោយ៖ នាយកដ្ឋានអភិវឌ្ឍន៍កៅស៊ូ

១. ការដាំដុះដំណាំកៅស៊ូ

កូនកៅស៊ូ ដែលយកទៅដាំដុះត្រូវមានស្លឹក ១៧ត្រពណ៍បែតងក្រមើ។ ការដាំ (ស្លឹកចាស់ល្អ) ធ្វើនៅរដូវវស្សាចាប់ពីចុងខែឧសភា ដល់ ខែសីហា។ ការដាំត្រូវអនុវត្តជាបន្តបន្ទាប់ដូចខាងក្រោម៖

- កាយដីស្តារបាតរណ្តៅឲ្យបានជម្រៅយ៉ាងតិច៥០ស.ម.(ដីស្រទាប់លើទុកនៅម្ខាងនិងដីស្រទាប់ក្រោមទុកនៅម្ខាងទៀត)
- ច្របល់ដីស្រទាប់លើជាមួយដី NPK ចំនួន ១០០ក្រាម/រណ្តៅ (រូបភាពទី១)



រូបភាពទី១៖ ការស្តារបាតរណ្តៅ

- ប្រើកាំបិតមុតកាត់បាតចងកម្ពស់២ស.ម ពីបាតចង(ត្រូវជៀសវាងការប៉ះភ្នែកបំបៅ)
- ដាក់កូនកៅស៊ូឲ្យចំកណ្តាលរណ្តៅដោយប្រុងប្រយ័ត្ន និងបែរភ្នែកបំបៅទៅទិសនិរតី (រូបភាពទី២)



រូបភាពទី២៖ ការកាត់បាតចងនិងដាក់ក្នុងរណ្តៅ

- ទុកភ្នែកបំបៅកម្ពស់២ស.ម. (ប្រហែល២ធ្នាប់ដៃ) ពីមាត់រណ្តៅ
- ប្រើកាំបិតមុតវៈ១/៣ពីបាតចងចាប់លាត់ចងនេះពីក្រោមឡើងនឹងដោយប្រុងប្រយ័ត្នកុំឲ្យបែកដីចេញពីឫសបន្ទាប់មកលុបដីដែលលាយជីរួចដាក់ចូលក្នុងរណ្តៅនោះជាន់ឲ្យហាប់ណែនល្អ
- វៈ២/៣ នៃចងដែលនៅសល់ចាប់លាត់ចងដោយថ្មមៗចេញទាំងស្រុងហើយប្រមូលចងនិងបាតចងទុកដើម្បីយកចោល



រូបភាពទី៣៖ ការកាត់បាតចងនិងវៈចង

- លុបដីបំពេញរណ្តៅ និងជាន់ឲ្យណែនល្អកុំឲ្យប៉ះដីក្នុងចង និងធ្វើមាត់រណ្តៅជារាងបាតខ្លះ(រូបភាពទី៤)



រូបភាពទី៤៖ លុបដីបំពេញរណ្តៅ

- ដោតក្បាំងឫស្សីចំងាយប្រមាណ១៥ស.ម ទៅ២០ស.ម.ពីខាងមុខភ្នែកបំបៅ(រូបភាព ទី៥)



រូបភាពទី៥៖ ការដោតក្បាំងឫស្សី

២. ការថែទាំកៅស៊ូមិនទាន់ផ្តល់ផល

២.១ ការដាក់ដី

ការដាក់ដីត្រូវចាប់ផ្តើមតាំងពីកូនកៅស៊ូ នៅ តូចដើម្បីដុះលូតលាស់បានល្អ លប់ដីលើស្មៅនិង រុក្ខជាតិចង្រៃផ្សេងៗទៀត។ បីឆ្នាំដំបូងនៃការដាំដុះ កៅស៊ូ ជាតំណាក់កាលសំខាន់បំផុតដែលត្រូវផ្តល់ នូវសារធាតុចិញ្ចឹមឲ្យបានគ្រប់គ្រាន់សម្រាប់ការដុះ លូតលាស់របស់ដើមកៅស៊ូ។ បន្ទាប់ពីតំណាក់កាល នេះការដាក់ដីត្រូវមើលតាមរោគសញ្ញានៃកង្វះសារ ធាតុចិញ្ចឹមរបស់ដើមកៅស៊ូ។

អនុសាសន៍នៃការដាក់ដីកំណត់ដោយវិទ្យាស្ថាន ស្រាវជ្រាវកៅស៊ូកម្ពុជា មានដូចខាងក្រោម៖

ឆ្នាំដាំ	បរិមាណដី ១៥-១៥-១៥ (ឆ្នាំ/ដើម/ក្រាម)	ចម្ងាយពី គល់កៅ ស៊ូ (.ម)	បរិមាណដីដាក់ ២ដង/១ឆ្នាំ
ឆ្នាំទី១ (ដាំឆ្នាំ)	២០០	០.៣	១០០ក្រ/ដើម ខែកញ្ញា-ខែ តុលា
ឆ្នាំទី២	២០០	០.៥	១០០ក្រ/ដើម ខែឧសភា-ខែ កញ្ញា
ឆ្នាំទី៣	៣០០	១	១៥០ក្រ/ដើម ខែឧសភា-ខែ កញ្ញា
ឆ្នាំទី៤	៤០០	១.៥	២០០ក្រ/ដើម ខែឧសភា-ខែ កញ្ញា
ឆ្នាំទី៥	៥០០	៣	២៥០ក្រ/ដើម ខែឧសភា-ខែ កញ្ញា

វិធីសាស្ត្រនៃការដាក់ដី៖

- កូនកៅស៊ូអាយុ១ឆ្នាំ-២ឆ្នាំ៖ ដីត្រូវដាក់នៅជុំ វិញគល់កៅស៊ូចម្ងាយប្រមាណពី០,២ម ទៅ០,៥ម ពីដើមកៅស៊ូ (រូបភាពទី៦)

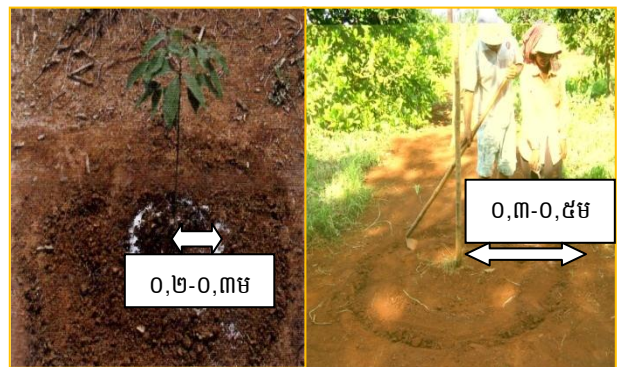

រូបភាពទី៦៖ ការដាក់ដីកូនកៅស៊ូអាយុ១ឆ្នាំ- ២ឆ្នាំ

- កូនកៅស៊ូអាយុ៣ឆ្នាំ៖ ការដាក់ដីត្រូវដាក់ ចម្ងាយ១មពីជួរកៅស៊ូដោយឆ្លុះជាចង្កូរ តាមចន្លោះរងកៅស៊ូ (រូបភាពទី៧)



រូបភាពទី៧៖ ការដាក់ដីកូនកៅស៊ូអាយុ៣ឆ្នាំ

- កូនកៅស៊ូអាយុ៤ឆ្នាំ៖ ការដាក់ដីត្រូវដាក់ចម្ងាយ១,៥មពីជួរកៅស៊ូដោយស្លូតជាចង្កូរតាមចន្លោះរងកៅស៊ូ (រូបភាពទី៨)

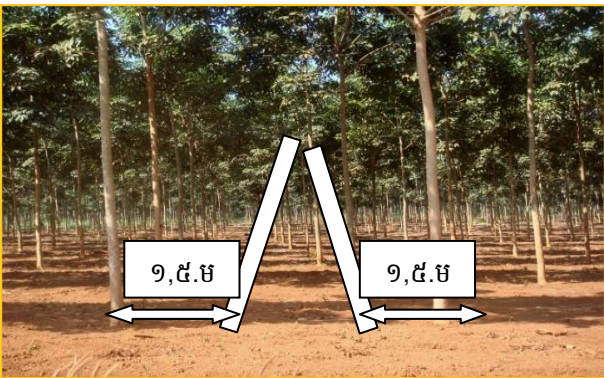

រូបភាពទី៨៖ ការដាក់ដីកូនកៅស៊ូអាយុ៤ឆ្នាំ

- កូនកៅស៊ូអាយុ៥ឆ្នាំ៖ ការដាក់ដីត្រូវដាក់ចម្ងាយ៣មពីជួរកៅស៊ូដោយស្លូតជាចង្កូរតាមចន្លោះរងកៅស៊ូ (រូបភាពទី៩)។

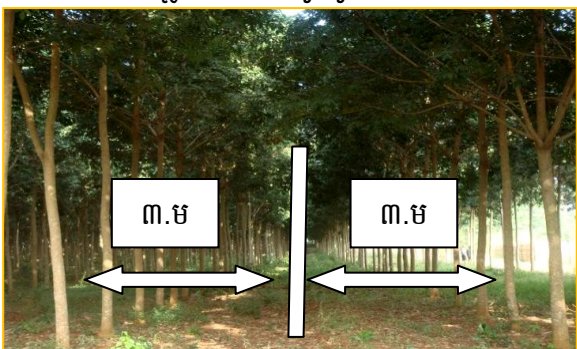

រូបភាពទី៩៖ ការដាក់ដីកូនកៅស៊ូអាយុ៥ឆ្នាំ

២.២ ការដាំដុះ

កូនកៅស៊ូ ដែលងាប់ត្រូវដាំជួសឡើងវិញ

នៅឆ្នាំទី១ឬឆ្នាំទី២បន្ទាប់ពីការដាំដំបូង។ កូនកៅស៊ូដែលល្អសម្រាប់ការដាំជួស គឺកូនស្កុមដែលមានកម្ពស់ខ្ពស់ ឬកូនក្នុងចងដែលមានទំហំ នឹងអាយុប្រហាក់ប្រហែលគ្នាជាមួយកូនកៅស៊ូបានដាំឆ្នាំដំបូង។ បច្ចុប្បន្ននេះ គេនិយមយកកូនកៅស៊ូ១ឆ្នាំត្រឫឫឆ្នាំត្រូវសម្រាប់ការដាំជួស។

២.៣ ការកាត់ខ្លែង

លទ្ធផលនៃការកាត់ខ្លែង គឺទទួលបានដើមត្រង់ល្អមិនបែកមែកនិងស្នាមពកនៅលើសំបកដែលមិនបង្កការលំបាកនៅពេលដើមកៅស៊ូដល់ដំណាក់ការចៀវ។ ការកាត់ខ្លែងដុះតាមដើមត្រូវប្រើកាំបិតមុតដើម្បីកាត់ខ្លែងលើដើមកៅស៊ូហើយការកាត់ខ្លែងនេះត្រូវកាត់រហូតដើមកៅស៊ូមានកម្ពស់ពី ២,៥ម. ទៅ ៣ម (រូបភាពទី១០)។ ការកាត់ខ្លែងត្រូវអនុវត្តដូចខាងក្រោម៖

- រយៈពេល២ខែដំបូងនៃឆ្នាំទី១ ការកាត់ខ្លែងប្រព្រឹត្តពី៨ថ្ងៃ ទៅ ១៥ថ្ងៃម្តង
- រយៈពេលចាប់ពី៣ខែ រហូតដល់ ឆ្នាំទី២ ការកាត់ខ្លែងប្រព្រឹត្តទៅ ១ខែម្តង
- កូនកៅស៊ូមានអាយុ២ឆ្នាំទៅ៣ឆ្នាំការកាត់ខ្លែងប្រព្រឹត្តទៅ២ខែម្តង

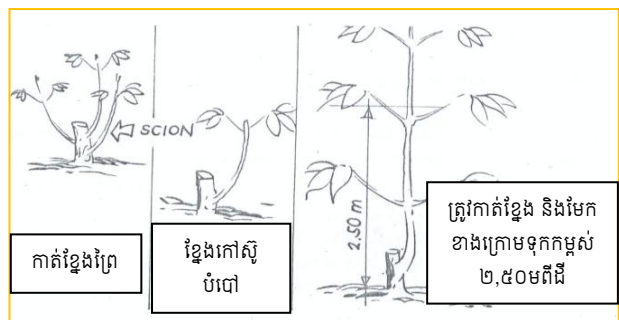

រូបភាពទី១០៖ ការកាត់ខ្លែងនិងមែក



២.៤ ការគ្រប់គ្រងរុក្ខជាតិចង្រៃ

ការកម្ចាត់រុក្ខជាតិចង្រៃក្នុងចម្ការកៅស៊ូអាចគ្រប់គ្រងបានដោយការជម្រះតាមចន្លោះរងនីមួយៗឲ្យបាន១ម.ពីគល់កៅស៊ូទាំងសងខាងនិងការជម្រះជារង្វង់ជុំវិញគល់ឬការប្រើប្រាស់ថ្នាំសម្លាប់រុក្ខជាតិចង្រៃចាប់ពីឆ្នាំទី២ឡើងទៅ។ នៅពេលកៅស៊ូដាំបាន៦ខែដំបូងត្រូវជម្រះស្មៅនឹងត្រូវធ្វើឡើង១៥ថ្ងៃទៅ២០ថ្ងៃម្តង និងត្រូវសម្អាតឲ្យបាន៤ដង- ៥ដងក្នុង១ឆ្នាំ។ ចំពោះស្មៅតាមចន្លោះរងកៅស៊ូវិញត្រូវសម្អាតឲ្យបាន២ដង- ៣ដងក្នុងរយៈពេល១ឆ្នាំ។ ចំណែកការប្រើថ្នាំសម្លាប់រុក្ខជាតិចង្រៃទាំងអស់គួរប្រើប្រភេទគីឡូផូស្វាត (Gly phophate) លាយជាមួយ ២ដេ៤,2,4D)។ ដែលមានតារាងដូចខាងក្រោម៖

រុក្ខជាតិចង្រៃ	ប្រភេទថ្នាំសម្លាប់(ក្រ/ហត)	
	គីឡូផូស្វាត	២ដេ៤, ២៤០
ស្បូវ	២៨០០	៧២០
ស្មៅចង្រៃផ្សេងៗ	១៤៤០	៧២០

សំគាល់៖ ស្បូវត្រូវច្រូតឲ្យខ្ចីត្រឹម៣០ស.ម- ៤០ស.មក្នុងករណីស្បូវខ្ពស់ហើយទុកវាចោលពី៤ថ្ងៃ- ៥ថ្ងៃទើបបាញ់ថ្នាំ។

ចំពោះផុសសម្រាប់បាញ់ដោយដៃចំណុះ១៨លីត្រ៖

- ចំណុះផុស១៨លីត្រ
- សមត្ថភាពបាញ់ក្នុង១ផុសបាន០.៨ហិកតា
- ១២,៥ផុស បាញ់ក្នុងផ្ទៃដី ១ហិកតា

ជាទូទៅការសម្អាតស្មៅតាមរងកៅស៊ូគួរតប្រើចបនៅក្នុងឆ្នាំដំនឹងឆ្នាំទី១។ ក្នុងករណីចាំបាច់អាចប្រើប្រាស់ថ្នាំកម្ចាត់ស្មៅបានប៉ុន្តែត្រូវគ្របកូនកៅស៊ូឲ្យបានត្រឹមត្រូវ។ ចាប់ពីឆ្នាំទី២ ការប្រើថ្នាំកម្ចាត់ស្មៅតាមរងកៅស៊ូអាចអនុវត្តបានដោយបាញ់រៀង

រាល់៤ខែម្តង នៅក្នុងឆ្នាំទី២ និង៦ខែម្តងចាប់ពីឆ្នាំទី៣ឡើងទៅ។

២.៥ ការដាំដំណាំចន្លោះរង (Intercrops)

ដំណាំចន្លោះរងបានផ្តល់នូវប្រភពធនធានដូចជាម្ហូបអាហារ និងថវិកាសម្រាប់កសិករកៅស៊ូគ្រួសារក្នុងអំឡុងពេលកូនកៅស៊ូមិនទាន់ផ្តល់ផល។

- គុណសម្បត្តិនៃដំណាំចន្លោះរងរួមមាន៖
- ការពារការដុះរុក្ខជាតិចង្រៃ
- ធ្វើឲ្យប្រសើរឡើងនូវសារធាតុរបស់ដីព្រោះដំណាំចន្លោះរងខ្លះផ្តល់សារធាតុចិញ្ចឹមឲ្យដីដូចជាពួកសណ្តែកដែលជួយឲ្យដីមានជីជាតិពិសេសអាសូត
- កាត់បន្ថយការហូរច្រោះដី
- ផ្តល់ការងារនិងប្រាក់ចំណូលបន្ថែមដល់កសិករ។

ក. ប្រភេទដំណាំចន្លោះរង

ប្រភេទដែលគេនិយមដាំនៅក្នុងចម្ការកៅស៊ូចាប់ពីកៅស៊ូអាយុ១ឆ្នាំ-៣ឆ្នាំ មានដូចជាសណ្តែកដីសណ្តែកបាយ សណ្តែកសៀង ខ្នុំ និង ដំណាំប្រចាំរដូវផ្សេងៗទៀត។

ពីដំណាំរដូវទាំងនោះគេក្រៅអាចដាំដំណាំរយៈពេលវែងដូចជាម្នាស់ចេកកាហ្វេ។ ប៉ុន្តែដំណាំរយៈពេលវែងតាមចន្លោះរងកៅស៊ូ អាចអនុវត្តបានតែក្នុងករណីជួរភ្លោះតែប៉ុណ្ណោះ។

ខ. ដំណាំគម្របដី (Cover crops)

ក្រៅពីដំណាំចន្លោះរងដូចបានរៀបរាប់ខាងលើគេក៏អាចដាំដំណាំគម្របដីនៅចន្លោះរងកៅស៊ូបានដែរ។ ប្រភេទដំណាំគម្របដី ដែលគេធ្លាប់បាន



ដាក់និងមកមានដូចជា៖

- ស្ទីលឡូសាំងតែស (*Stylosanthes*)
- មូគូណាប្រាស្តេតា (*Mucunabracteata*)
- ពូអេរារីយ៉ាហ្វាសេអូឡូអ៊ីត (*Pueraria phaseoloides*)
- សង់ត្រូសេម៉ាពូបេសង់ (*Centrosema pubescens*)
- ប្រាការីយ៉ាប្រីហ្សង់ថា (*Brachiaria Brizantha*)
- កាឡូប៉ូហ្គូនីយ៉ូមមូស្តូណេយ (*Calopogonium mucunoides*)...។ល។

ដំណាំគ្របដីផ្តល់ផលប្រយោជន៍ជាច្រើន៖

- កាត់បន្ថយការហូរច្រោះដី
- រក្សាសំណើមដី
- ផ្តល់សារធាតុចិញ្ចឹម
- ទប់ស្កាត់ការលូតលាស់រុក្ខជាតិចង្រៃ។



រូបភាពទី១១៖ ពូអេរារីយ៉ា (*Puerariaphaseoloides*)



រូបភាពទី១២៖ ប្រាស៊ីអារីយ៉ា (*Brachiariabrizantha*)



រូបភាពទី១៣៖ ស្ទីលឡូសាំងតែស (*Stylosanthes*)



រូបភាពទី១៤៖ មូគូណា (*Mucunabracteata*)

២.៦ ការធ្វើឱ្យបែកមែក

កូនកៅស៊ូមួយចំនួនមានការបែកមែកយឺត និងដុះលូតទៅលើខ្ពស់គ្មានមែក ដែលជាលទ្ធផលធ្វើឱ្យដើមស្រឡូនឡើងទៅលើដោយសារការពង្រីក

ទំហំដើមយឺត។ ដើមកៅស៊ូទាំងនោះត្រូវបានជំរុញឱ្យបែកមែកដើម្បីទទួលបានគម្របស្លឹកល្អហើយដើមកៅស៊ូដុះលូតលាស់និងមានទម្រង់ល្អ។

ការជំរុញឱ្យបែកមែកត្រូវធ្វើនៅលើដើមកៅស៊ូដែលមានអាយុយ៉ាងតិច ១៨ខែ ប្រើឧបករណ៍កាត់សំបកជុំវិញដើម។ ឧបករណ៍ត្រូវដាក់នៅលើដើមដែលមានកម្ពស់ ២,៥ម៉ែត្រពីដី រួចបង្វិលមួយជុំដើមដើម្បីអាចកាត់សំបកដល់សាច់ឈើ (រូបភាពទី១៥)។ វិធីនេះអាចធ្វើឱ្យបែកមែកពី៤មែក ៥មែក ក្រៅពីវិធីសាស្ត្រខាងលើគេមានវិធីសាស្ត្រផ្សេងៗទៀតដើម្បីឱ្យដើមកៅស៊ូបែកមែកមានដូចជា៖ ការកាត់តួស្លឹកនៅផ្នែកខាងចុងចេញ និងការក្តោបកំពូលត្រួយស្លឹក។ កំពូលស្លឹកដែលក្តោបនឹងត្រូវស្រាយចេញក្រោយរយៈពេល៣អាទិត្យ- ៤អាទិត្យ បន្ទាប់មកជ្រើសរើសខ្ពែងដែលដុះចេញល្អចំនួន៥ យ៉ាងច្រើន ។



រូបភាពទី១៥៖ ការធ្វើឱ្យបែកមែក

ឯកសារយោង

១. សៀវភៅបច្ចេកទេសកៅស៊ូសម្រាប់កសិករកៅស៊ូគ្រួសារនៅប្រទេសភីលីពីន (E.A. ALCALA, 2000 manual for rubber smallholder, Philippine)
២. វិទ្យាស្ថានស្រាវជ្រាវកៅស៊ូកម្ពុជា២០០៨ មគ្គទេសបច្ចេកទេសវិធីដាំកូនកៅស៊ូធំត្រ





និស្សាគរតម្លៃនិងស្ថិតិកៅស៊ូធម្មជាតិក្នុងបណ្តាប្រទេសផលិតកៅស៊ូធម្មជាតិ

តារាងទី១៖ តម្លៃប្រមូលទិញដំកៅស៊ូគ្រួសារលើតាមបណ្តាស្រុក ប្រចាំសប្តាហ៍ ខែមិថុនា ឆ្នាំ២០១៨

ល.រ	ខេត្ត	សប្តាហ៍ទី ១						សប្តាហ៍ទី ២						សប្តាហ៍ទី ៣						សប្តាហ៍ទី ៤						តម្លៃមធ្យមខែ	
		ទឹកដំរី			ជ័រកក			ទឹកដំរី			ជ័រកក			ទឹកដំរី			ជ័រកក			ទឹកដំរី			ជ័រកក			ទឹកដំរី	ជ័រកក
		វ/គ.ក្រ	\$/គ.ក្រ	ធៀបសណ្តាប់មុន (វ/គ.ក្រ)	វ/គ.ក្រ	\$/គ.ក្រ	ធៀបសណ្តាប់មុន (វ/គ.ក្រ)	វ/គ.ក្រ	\$/គ.ក្រ	ធៀបសណ្តាប់មុន (វ/គ.ក្រ)	វ/គ.ក្រ	\$/គ.ក្រ	ធៀបសណ្តាប់មុន (វ/គ.ក្រ)	វ/គ.ក្រ	\$/គ.ក្រ	ធៀបសណ្តាប់មុន (វ/គ.ក្រ)	វ/គ.ក្រ	\$/គ.ក្រ	ធៀបសណ្តាប់មុន (វ/គ.ក្រ)	វ/គ.ក្រ	\$/គ.ក្រ	ធៀបសណ្តាប់មុន (វ/គ.ក្រ)	វ/គ.ក្រ	\$/គ.ក្រ	ធៀបសណ្តាប់មុន (វ/គ.ក្រ)		
១	កំពង់ចាម	4.600	1,13	⇒ 0	2.300	0,57	⇒ 0	4.300	1,06	↓ 300	2.100	0,52	↓ 200	4.300	1,06	⇒ 0	2.100	0,52	⇒ 0	4.200	1,03	↓ 100	2.000	0,49	↓ 100	4.350	2125
២	ស្រុកឃុំ	4.600	1,13	↑ 100	2.200	0,54	⇒ 0	4.500	1,11	↓ 100	2.000	0,49	↓ 200	4.400	1,08	↓ 100	2.000	0,49	⇒ 0	4.200	1,03	↓ 200	1.900	0,47	↓ 100	4.425	2025
៣	កំពង់ចំរើ	4.600	1,13	⇒ 0	2.100	0,52	⇒ 0	4.600	1,13	⇒ 0	2.100	0,52	⇒ 0	4.600	1,13	⇒ 0	2.100	0,52	⇒ 0	4.300	1,06	↓ 300	1.900	0,47	↓ 200	4.525	2050
៤	តេនស៊ី	4.600	1,13	⇒ 0	2.500	0,61	↑ 100	4.500	1,11	↓ 100	2.500	0,62	⇒ 0	4.500	1,11	⇒ 0	2.400	0,59	↓ 100	4.300	1,06	↓ 200	2.300	0,57	↓ 100	4.475	2425
៥	ក្រចេះ	4.500	1,11	⇒ 0	2.200	0,54	⇒ 0	4.400	1,08	↓ 100	2.000	0,49	↓ 200	4.300	1,06	↓ 100	2.000	0,49	⇒ 0	4.200	1,03	↓ 100	2.000	0,49	⇒ 0	4.350	2050
៦	មណ្ឌលគិរី				2.400	0,59	⇒ 0				2.300	0,57	↓ 100				2.200	0,54	↓ 100				2.200	0,54	⇒ 0		2275
តម្លៃមធ្យម		4.580	1,13	↑ 20	2.283	0,56	↑ 17	4.460	1,10	↓ 120	2.167	0,53	↓ 117	4.420	1,09	↓ 40	2.133	0,53	↓ 33	4.240	1,04	↓ 180	2.050	0,50	↓ 83	4.425	2.158
អត្រាប្តូររូបិយភ័ណ្ឌ		4.070						4.062						4.063						4.063							

ចំពោះស្ថានភាពទិញដំកៅស៊ូគ្រួសារតាមតំបន់នានា ប្រចាំខែមិថុនាជាមធ្យមមានតម្លៃ ៤ ៤២៥វ/គ.ក្រ (=១,០៩US\$/គ.ក្រ) សម្រាប់ជ័រស្អាត និង ២ ១៥៨វ/គ.ក្រ (=០,៥៣US\$/គ.ក្រ) សម្រាប់ជ័រកក។



តារាងទី២៖ ស្ថានភាពចុះកិច្ចផលិតផលកៅស៊ូស្នូតប្រចាំខែមិថុនា ឆ្នាំ២០១៨

អគ្គនាយកដ្ឋានកៅស៊ូ
នាយកដ្ឋានទិន្នន័យនិងសហប្រតិបត្តិការអន្តរជាតិ

ព្រះរាជាណាចក្រកម្ពុជា
ជាតិ សាសនា ព្រះមហាក្សត្រ

តារាងស្ថានភាពចុះកិច្ចផលិតផលកៅស៊ូស្នូតប្រចាំខែមិថុនា ឆ្នាំ២០១៨

តារាងទី២

Table with columns for month (មិថុនា ២០១៧, មិថុនា ២០១៨), production volume (បរិមាណ), and various performance indicators (ឧបសគ្គផលិតផល, តម្លៃបញ្ចេញ, etc.). Rows include categories like 'កៅស៊ូកសិ ឧស្សាហកម្ម' and 'កៅស៊ូស្នូត'.

បញ្ជាក់៖

- ១. ក្នុងខែមិថុនា ឆ្នាំ២០១៨បរិមាណបញ្ចេញលក់សរុបមានចំនួន១៦ ៧៤៣តោន បានកើនឡើង៥៥០តោន (=៣,៦៥%) បើធៀបនឹងខែមុន និងបានកើនឡើង១ ២៩០តោន (=៨,៣៥%) បើធៀបនឹងរយៈពេលដូចគ្នាក្នុងឆ្នាំ២០១៧។
- ២. ក្នុងខែមិថុនា ឆ្នាំ២០១៨ តម្លៃលក់មធ្យមគឺ១ ៤១៣ដុល្លារ/តោន បានកើនឡើង២០ដុល្លារ/តោន (=១,៤១%) ធៀបនឹងខែមុន ប៉ុន្តែបានថយចុះ២៣ដុល្លារ/តោន (= -១,៦០%) បើធៀបរយៈពេលដូចគ្នាក្នុងឆ្នាំ២០១៧។
- ៣. ក្នុងឆមាសទី១ ឆ្នាំ២០១៨ បរិមាណបញ្ចេញលក់សរុបមានចំនួន៨៤ ៤១៩តោន បានកើនឡើង១៤ ៣៧៦តោន (=+២០,៥២%) ធៀបរយៈពេលដូចគ្នាឆ្នាំ២០១៧។
- ៤. ក្នុងឆមាសទី១ ឆ្នាំ២០១៨ តម្លៃលក់មធ្យមគឺ១ ៤៣៤ដុល្លារ/តោន បានថយចុះ៣៣៦ដុល្លារ/តោន (= -១៨,៥៨%) ធៀបនឹងរយៈពេលដូចគ្នាឆ្នាំ២០១៧។

លោកជំទាវ លី ឈឹម គុណ
នាយកដ្ឋានទិន្នន័យនិងសហប្រតិបត្តិការអន្តរជាតិ
អគ្គនាយកដ្ឋានកៅស៊ូ
សេក ភារី

លោកជំទាវ គ្រី ធីតា ធីតា
នាយកដ្ឋានទិន្នន័យនិងសហប្រតិបត្តិការអន្តរជាតិ

លោកជំទាវ ខែង គីហុក ភាស ឆ្មាំច សិវិទ្ធីស័ក ព.ស. ប្រចាំខែ
រាជធានីភ្នំពេញ, ថ្ងៃទី១៣ ខែកក្កដា ឆ្នាំ២០១៨
អ្នកធ្វើតារាង



តារាងទី៣៖ តម្លៃកៅស៊ូនៅទីផ្សារប្រទេសថៃ ប្រចាំខែមិថុនា ឆ្នាំ២០១៨ (ដុល្លារសហរដ្ឋអាមេរិក/តោន)

កៅស៊ូសន្លឹកសំដីលដោយខ្យល់ USS *1*											
ថ្ងៃ	Hat Yai	Khlong Nga	Trang	Phuket	Surat thani	Rayong	Ubonrat chatani	មធ្យម	សន្លឹកចំហុយ	ជ័រចាន	ទឹកជ័រនៅចម្ការ
1	1 524,44	1 524,44	1 524,44	1 491,30	1 491,30	1 557,58	1 557,58	1 524,44	1 706,71	1 275,89	1 623,86
4	1 524,44	1 524,44	1 524,44	1 524,44	1 524,44	1 557,58	1 557,58	1 534,05	1 715,99	1 275,89	1 657,00
5	1 491,30	1 524,44	1 491,30	1 491,30	1 491,30	1 557,58	1 524,44	1 510,19	1 692,46	1 259,32	1 557,58
6	1 491,30	1 524,44	1 491,30	1 524,44	1 524,44	1 557,58	1 557,58	1 524,44	1 706,71	1 275,89	1 557,58
7	1 491,30	1 491,30	1 491,30	1 491,30	1 524,44	1 557,58	1 557,58	1 514,83	1 697,10	1 292,46	1 491,30
8	1 491,30	1 524,44	1 458,16	1 491,30	1 491,30	1 524,44	1 524,44	1 500,91	1 672,91	1 292,46	1 491,30
11	1 524,44	1 524,44	1 524,44	1 491,30	1 524,44	1 524,44	1 524,44	1 519,80	1 697,10	1 259,32	1 458,16
12	1 524,44	1 524,44	1 524,44	1 491,30	1 524,44	1 524,44	1 524,44	1 519,80	1 701,74	1 259,32	1 491,30
13	1 425,02	1 458,16	1 458,16	1 425,02	1 425,02	1 491,30	1 491,30	1 453,52	1 654,35	1 275,89	1 524,44
14	1 425,02	1 458,16	1 458,16	1 425,02	1 425,02	1 491,30	1 491,30	1 453,52	1 635,46	1 259,32	1 491,30
15	1 458,16	1 491,30	1 425,02	1 425,02	1 425,02	1 491,30	1 491,30	1 458,16	1 640,43	1 226,18	1 458,16
18	1 425,02	1 458,16	1 458,16	1 425,02	1 425,02	1 491,30	1 491,30	1 453,52	1 226,18	1 458,16	1 458,16
19	1 391,88	1 425,02	1 425,02	1 391,88	1 391,88	1 458,16	1 491,30	1 425,02	1 607,29	1 193,04	1 425,02
20	1 391,88	1 425,02	1 425,02	1 391,88	1 391,88	1 458,16	1 458,16	1 420,38	1 597,68	1 193,04	1 458,16
21	1 391,88	1 458,16	1 391,88	1 391,88	1 391,88	1 491,30	1 491,30	1 429,66	1 597,68	1 193,04	1 458,16
22	1 391,88	1 458,16	1 425,02	1 425,02	1 425,02	1 491,30	1 491,30	1 443,91	1 626,18	1 209,61	1 425,02
25	1 425,02	1 458,16	1 425,02	1 425,02	1 425,02	1 491,30	1 458,16	1 443,91	1 630,82	1 226,18	1 491,30
26	1 458,16	1 458,16	1 425,02	1 425,02	1 425,02	1 491,30	1 491,30	1 453,52	1 635,46	1 226,18	1 491,30
27	1 425,02	1 458,16	1 458,16	1 425,02	1 458,16	1 491,30	1 491,30	1 458,16	1 640,43	1 226,18	1 491,30
28	1 425,02	1 425,02	1 425,02	1 425,02	1 425,02	1 491,30	1 491,30	1 443,91	1 626,18	1 234,47	1 458,16
29	1 425,02	1 458,16	1 425,02	1 391,88	1 425,02	1 458,16	1 491,30	1 439,27	1 621,21	1 226,18	1 425,02
មធ្យម	1 453,43	1 478,68	1 459,74	1 447,11	1 455,00	1 507,08	1 507,08	1 472,62	1 634,76	1 254,19	1 494,46
អតិបរមា	1 524,44	1 524,44	1 524,44	1 524,44	1 524,44	1 557,58	1 557,58	1 534,05	1 715,99	1 458,16	1 657,00
អប្បបរមា	1 391,88	1 425,02	1 391,88	1 391,88	1 391,88	1 458,16	1 458,16	1 420,38	1 226,18	1 193,04	1 425,02

កំណត់សំគាល់៖ នេះជាតម្លៃកៅស៊ូក្នុងស្រុកបានមកពីសមាគមនីកៅស៊ូថៃ ដែលបានអង្កេតយ៉ាងតិច ២-៥សមាជិក/ថ្ងៃ

*1 USS = Un-Smoked Sheets (កៅស៊ូសន្លឹកសំដីលដោយខ្យល់)



តារាងទី៤៖ តម្លៃកៅស៊ូស្តង់ដារម៉ាឡេស៊ី SMR/FOB ប្រចាំខែមិថុនា ឆ្នាំ២០១៨ (ដុល្លារអាមេរិក/តោន)

មិថុនា	SMR CV	SMR L	SMR 5	SMR GP	SMR 10	SMR 20
1	1 826,50	1 660,50	1 455,50	1 447,50	1 430,00	1 424,50
4	1 829,50	1 666,00	1 479,50	1 471,50	1 454,00	1 448,50
5	1 834,50	1 671,00	1 457,50	1 450,00	1 432,00	1 426,50
6	1 835,00	1 674,00	1 458,00	1 450,00	1 432,00	1 427,00
7	1 835,00	1 674,00	1 459,00	1 451,50	1 433,50	1 428,50
8	1 834,00	1 678,00	1 449,50	1 442,00	1 424,00	1 419,00
11	1 832,50	1 679,50	1 445,00	1 437,00	1 419,50	1 414,00
12	1 829,00	1 679,00	1 445,00	1 437,00	1 419,50	1 414,00
13	1 818,50	1 672,00	1 411,50	1 404,00	1 386,00	1 381,00
14	1 814,00	1 670,50	1 402,00	1 394,50	1 377,00	1 371,50
18	1 809,00	1 668,00	1 398,50	1 391,00	1 373,00	1 368,00
19	1 808,00	1 669,50	1 362,00	1 354,50	1 336,50	1 331,50
20	1 808,00	1 672,00	1 377,50	1 370,00	1 352,00	1 347,00
21	1 810,50	1 674,50	1 369,00	1 361,50	1 344,00	1 338,50
22	1 814,50	1 681,50	1 381,00	1 373,50	1 356,00	1 350,50
25	1 818,00	1 687,50	1 388,50	1 381,00	1 363,00	1 358,00
26	1 808,00	1 682,00	1 382,50	1 375,00	1 357,50	1 352,50
27	1 808,50	1 686,00	1 383,00	1 375,50	1 358,00	1 353,00
28	1 808,00	1 689,50	1 419,50	1 412,00	1 354,50	1 389,00
29	1 800,50	1 692,00	1 390,50	1 383,00	1 365,50	1 360,50
មធ្យម	1 819,30	1 167,64	1 415,70	1 408,10	1 390,40	1 385,20
អតិបរមា	1 835,00	1 692,00	1 479,50	1 471,50	1 454,00	1 448,50
អប្បបរមា	1 805,00	1 660,50	1 362,00	1 354,50	1 336,50	1 331,50

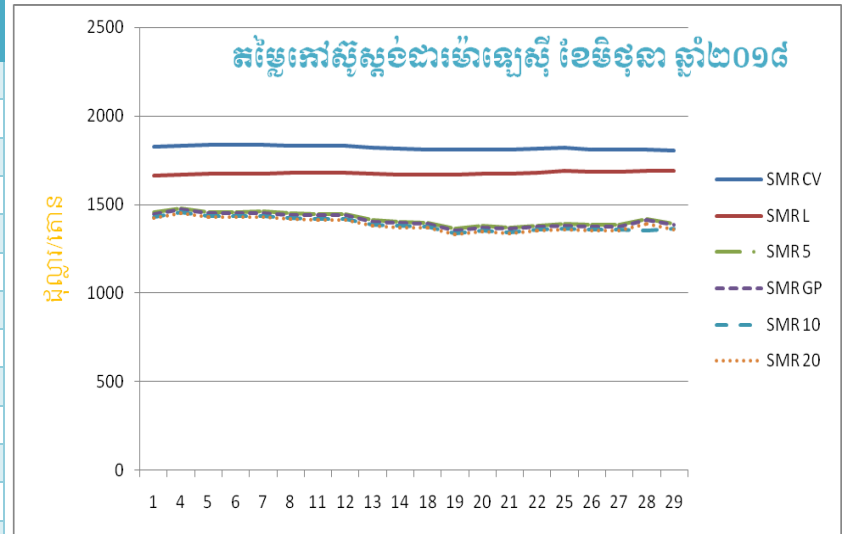

✚ តម្លៃកៅស៊ូស្តង់ដារម៉ាឡេស៊ីលេខ១០ (SVR 10) បានធ្លាក់ចុះដល់ ១ ៣៩០,៤០ដុល្លារអាមេរិក/តោន ក្នុងខែមិថុនា ឆ្នាំ២០១៨ បើធៀបទៅនឹងខែឧសភា ឆ្នាំ២០១៨ ដែលមានតម្លៃ ១ ៤៤៣,២០ដុល្លារអាមេរិក/តោន ដូចនេះសន្ទស្សន៍តម្លៃថយចុះ ១,០៣៦ មានន័យថាតម្លៃកៅស៊ូខែមិថុនា ឆ្នាំ២០១៨ បានធ្លាក់ចុះ ៣,៦%។

SMR = Standard Malaysian Rubber (កៅស៊ូស្តង់ដារម៉ាឡេស៊ី), FOB = Fee-on-Board (ថ្លៃទំនិញដឹកដល់កប៉ាល់)



តារាងទី៥: តម្លៃកៅស៊ូស្តង់ដាររៀបរយ SVR/FOB ប្រចាំខែមិថុនា ឆ្នាំ២០១៨ (ដុល្លារ/តោន)

មិថុនា	SVR CV	SVR L	SVR 5	SVR GP	SVR 10	SVR 20
4	1 774,60	1 616,00	1 435,10	1 427,40	1 410,40	1 405,00
5	1 779,50	1 620,90	1 413,80	1 406,50	1 389,00	1 383,70
6	1 780,00	1 623,80	1 414,30	1 406,50	1 389,00	1 384,20
8	1 779,00	1 627,70	1 406,00	1 398,70	1 381,30	1 376,40
11	1 777,50	1 629,10	1 401,70	1 393,90	1 376,90	1 371,60
12	1 774,10	1 628,60	1 401,70	1 393,90	1 376,90	1 371,60
13	1 763,90	1 621,80	1 369,20	1 361,90	1 344,40	1 339,60
14	1 759,60	1 620,40	1 359,90	1 352,70	1 335,70	1 330,40
18	1 754,70	1 618,00	1 356,50	1 349,30	1 331,80	1 327,00
19	1 753,80	1 619,40	1 321,10	1 313,90	1 296,40	1 291,60
20	1 753,80	1 621,80	1 336,20	1 328,90	1 311,40	1 306,60
21	1 756,20	1 624,30	1 327,90	1 320,70	1 303,70	1 298,30
22	1 760,10	1 631,10	1 339,60	1 332,30	1 315,30	1 310,00
25	1 763,50	1 636,90	1 346,80	1 339,60	1 322,10	1 317,30
26	1 753,80	1 631,50	1 341,00	1 333,80	1 316,80	1 311,90
28	1 753,80	1 638,80	1 376,90	1 369,60	1 352,70	1 347,30
29	1 750,90	1 641,20	1 348,80	1 341,50	1 324,50	1 319,70
មធ្យម	1 575,62	1 455,33	1 224,95	1 363,00	1 198,71	1 126,72
អតិបរមា	1 779,50	1 641,20	1 435,10	1 427,40	1 410,40	1 384,20
អប្បបរមា	1 779,00	1 616,00	1 341,00	1 313,90	1 389,00	1 310,00

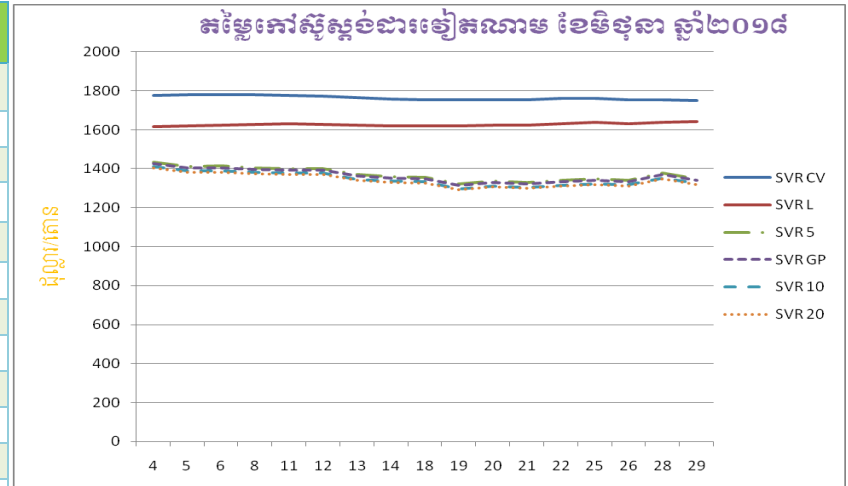

✚ តម្លៃកៅស៊ូស្តង់ដាររៀបរយលេខ១០ (SVR 10) បានធ្លាក់ចុះដល់ ១ ១៩៨,៧១ ដុល្លារអាមេរិក/តោន ក្នុងខែមិថុនា ឆ្នាំ២០១៨ បើធៀបទៅនឹង ខែមេសា ឆ្នាំ២០១៨ ដែលមានតម្លៃ ១ ៣៩៦,៣៥ ដុល្លារអាមេរិក/តោន ដូចនេះសន្ទស្សន៍តម្លៃធ្លាក់ចុះ ១,១៤១ មានន័យថាតម្លៃកៅស៊ូ ខែមិថុនា ឆ្នាំ២០១៨ បានធ្លាក់ចុះ ១៤,១%។

SVR = Standard Vietnam Rubber (កៅស៊ូស្តង់ដាររៀបរយ)

FOB = Free-on-Board (ថ្លៃទំនិញដឹកដល់កប៉ាល់)



តារាងទី៦៖ តម្លៃកៅស៊ូធម្មជាតិចេញដោយ Association of Natural Rubber Producing Countries ប្រចាំខែមិថុនា ឆ្នាំ២០១៨ (ដុល្លារ/តោន)

មិថុនា	Latex 60%	RSS		TSR	
	ម៉ាឡេស៊ី ^(៤)	បាងកក RSS 3 ^(២)	ភូតាយ៉ាម RSS 4 ^(៣)	បាងកក TSR 20 ^(២)	គួរឡាឡាំពួរ SMR 20 ^(១)
5	1 166,90	-	1 886,50	-	1 426,50
6	1 138,10	-	1 879,50	-	1 427,00
7	1 120,50	-	1 880,10	-	1 428,50
8	1 125,60	-	1 866,00	-	1 419,00
11	1 131,10	1 677,70	1 878,70	1 443,60	1 414,00
12	1 120,20	-	1 875,30	-	1 414,00
13	1 097,40	-	1 870,60	-	1 381,00
14	1 371,50	1 617,20	1 868,90	1 415,00	1 089,20
15	-	-	1 868,90	-	-
18	1 091,20	1 575,50	1 852,30	1 376,60	1 368,00
19	1 106,60	1 556,80	1 848,80	1 365,70	1 331,50
20	1 080,50	1 555,60	1 850,70	1 358,50	1 347,00
21	1 093,80	1 543,10	1 847,60	1 351,50	1 338,50
22	1 086,10	1 546,30	1 859,20	1 357,90	1 350,50
25	1 093,20	1 544,10	1 849,00	1 362,10	1 358,00
26	1 092,40	1 541,70	1 855,70	1 362,70	1 352,50
27	1 099,20	1 535,70	1 846,10	1 363,10	1 353,00
28	1 103,70	1 543,10	1 842,20	1 376,70	1 389,00
29	1 111,80	1 543,70	1 859,30	1 371,80	1 360,50
មធ្យម	1 123,87	1 565,04	1 862,38	1 3754,3	1 363,76
អតិបរមា	1 371,50	1 677,70	1 886,50	1 443,60	1 428,50
អប្បបរមា	1 080,50	1 535,70	1 842,20	1 351,50	1 089,20

សំគាល់៖

- (១) ថ្លៃប្រវត្តិផ្គត់ផ្គង់លើនាវាកំណត់ដោយអ្នកទិញនៅល្ងាចម៉ោង៥:០០
- (២) ថ្លៃប្រវត្តិផ្គត់ផ្គង់លើនាវាកំណត់ដោយវិទ្យាស្ថានស្រាវជ្រាវកៅស៊ូថៃ
- (៣) ថ្លៃជាមធ្យមកំណត់ដោយទីផ្សារឥណ្ឌា (ដែលទាក់ទងនឹងថ្លៃទីផ្សារក្នុងស្រុកនិងមិនគិតថ្លៃពន្ធ ឬថ្លៃផ្សេង)
- (៤) ថ្លៃកំណត់ដោយអ្នកទិញដែលបានរាយការណ៍ជាផ្លូវការដោយក្រុមប្រឹក្សាកៅស៊ូម៉ាឡេស៊ី

ពាក្យកាត់៖

- *1* TSR = Technical Specified Rubber (កៅស៊ូបញ្ជាក់គុណភាពតាមបច្ចេកទេស)
- *2* RSS = Ribbed Smoked Sheets (កៅស៊ូសន្លឹកសម្អាតដោយផ្សែង)
- *3* Latex 60% (ទឹកជ័រខាប់៦០%)
- *4* SMR = Standard Malaysia Rubber (កៅស៊ូស្តង់ដារប្រទេសម៉ាឡេស៊ី)
- *5* STR = Standard Thai Rubber (កៅស៊ូស្តង់ដារប្រទេសថៃ)



តារាងទី៧៖ តម្លៃកៅស៊ូសន្លឹកលេខ៣ (RSS3) នៅលើទីផ្សារហ៊ុន TOCOM

(ដុល្លារ/តីឡូក្រាម)

កាលបរិច្ឆេទនៃការធ្វើពាណិជ្ជកម្ម	កិច្ចសន្យាប្រចាំខែ					
	មិថុនា ១៨	កក្កដា ១៨	សីហា ១៨	កញ្ញា ១៨	តុលា ១៨	វិច្ឆិកា ១៨
១-មិថុនា-១៨	1 588,86	1 639,82	1 663,48	1 692,60	1 710,80	1 723,54
៤-មិថុនា-១៨	1 575,21	1 648,01	1 674,40	1 694,42	1 717,17	1 732,64
៥-មិថុនា-១៨	1 547,91	1 636,18	1 660,75	1 675,31	1 695,33	1 703,52
៦-មិថុនា-១៨	1 558,83	1 631,63	1 665,30	1 685,32	1 701,70	1 711,71
៧-មិថុនា-១៨	1 573,39	1 636,18	1 666,21	1 692,60	1 715,35	1 726,27
៨-មិថុនា-១៨	1 561,56	1 617,07	1 638,00	1 663,48	1 681,68	1 693,51
១១-មិថុនា-១៨	1 557,92	1 612,52	1 619,80	1 653,47	1 669,85	1 682,59
១២-មិថុនា-១៨	1 568,84	1 617,98	1 629,81	1 658,02	1 682,59	1 697,15
១៣-មិថុនា-១៨	1 547,91	1 569,75	1 597,05	1 617,07	1 638,00	1 649,83
១៤-មិថុនា-១៨	1 536,99	1 555,19	1 573,39	1 599,78	1 620,71	1 633,45
១៥-មិថុនា-១៨	1 515,15	1 550,64	1 570,66	1 572,48	1 623,44	1 638,00
១៨-មិថុនា-១៨	1 461,46	1 523,34	1 542,45	1 538,81	1 597,05	1 608,88
១៩-មិថុនា-១៨	1 422,33	1 492,40	1 512,42	1 555,19	1 562,47	1 580,67
២០-មិថុនា-១៨	1 463,28	1 512,42	1 533,35	1 543,36	1 582,49	1 601,60
២១-មិថុនា-១៨	1 466,01	1 500,59	1 528,80	1 535,17	1 569,75	1 585,22
២២-មិថុនា-១៨	1 456,00	1 510,60	1 521,52	1 526,98	1 565,20	1 577,94
២៥-មិថុនា-១៨	1 486,94	1 490,58	1 506,96	1 554,28	1 547,91	1 560,65
២៦-មិថុនា-១៨	1 505,14	1 514,24	1 524,25	1 557,92	1 560,65	1 569,75
២៧-មិថុនា-១៨	1 515,15	1 517,88	1 531,53	1 577,03	1 573,39	1 581,58
២៨-មិថុនា-១៨	1 526,98	1 536,08	1 551,55	1 589,77	1 590,68	1 594,32
២៩-មិថុនា-១៨	1 533,35	1 546,09	1 561,56	1 713,53	1 600,69	1 604,33

ប្រភព៖ ព្រឹត្តិបត្រ ANRPC ប្រចាំខែមិថុនា ឆ្នាំ២០១៨

អត្រា៖ ១យ៉ែន = ០,០០៩១ដុល្លារ



តារាងទី៨៖ តម្លៃកៅស៊ូសន្លឹកលេខ៣ (RSS3) នៅលើទីផ្សារហ៊ុនសៀងហៃ

(ដុល្លារ/តោន)

កាលបរិច្ឆេទនៃការធ្វើការវិនិច្ឆ័យ	កិច្ចសន្យាប្រចាំខែ					
	មិថុនា ១៨	កក្កដា ១៨	សីហា ១៨	កញ្ញា ១៨	តុលា ១៨	វិច្ឆិកា ១៨
១-មិថុនា-១៨	1 662,57	1 694,18	1 698,59	1 716,96	1 732,40	1 741,95
៤-មិថុនា-១៨	1 642,73	1 690,50	1 697,85	1 719,61	1 739,75	1 746,36
៥-មិថុនា-១៨	1 683,15	1 672,13	1 686,09	1 705,94	1 722,11	1 730,19
៦-មិថុនា-១៨	1 655,96	1 682,42	1 691,24	1 708,14	1 726,52	1 733,13
៧-មិថុនា-១៨	1 653,02	1 694,18	1 703,00	1 717,70	1 729,46	1 742,69
៨-មិថុនា-១៨	1 655,96	1 651,55	1 698,59	1 678,01	1 701,53	1 703,00
១១-មិថុនា-១៨	1 614,06	1 650,81	1 656,69	1 675,80	1 695,65	1 700,06
១២-មិថុនា-១៨	1 619,94	1 644,93	1 653,02	1 675,80	1 694,91	1 697,12
១៣-មិថុនា-១៨	1 618,47	1 561,14	1 560,41	1 592,75	1 602,30	1 615,53
១៤-មិថុនា-១៨	1 618,47	1 558,20	1 576,58	1 589,07	1 605,24	1 606,71
១៥-មិថុនា-១៨	1 618,47	1 553,79	1 563,35	1 586,13	1 603,77	1 608,18
១៩-មិថុនា-១៨	-	1 473,68	1 470,00	1 497,93	1 503,81	1 519,25
២០-មិថុនា-១៨	-	1 486,91	1 500,14	1 521,45	1 534,68	1 543,50
២១-មិថុនា-១៨	-	1 489,85	1 494,99	1 519,98	1 536,89	1 544,24
២២-មិថុនា-១៨	-	1 506,75	1 508,96	1 540,56	1 548,65	1 564,08
២៥-មិថុនា-១៨	-	1 499,40	1 514,84	1 539,09	1 552,32	1 560,41
២៦-មិថុនា-១៨	-	1 504,55	1 519,25	1 497,20	1 552,32	1 565,55
២៧-មិថុនា-១៨	-	1 503,81	1 522,19	1 542,03	1 554,53	1 566,29
២៨-មិថុនា-១៨	-	1 510,43	1 528,80	1 536,89	1 550,12	1 562,61
២៩-មិថុនា-១៨	-	1 523,66	1 530,27	1 554,53	1 570,70	1 578,78

ប្រភព៖ ព្រឹត្តិបត្រ ANRPC ប្រចាំខែមិថុនា ឆ្នាំ២០១៨

អត្រា៖ ១ យ៉ន = ០,១៤៧ដុល្លារ



ស្ថានភាពនៃការវិនិយោគទីផ្សារកៅស៊ូធម្មជាតិ

ប្រភព៖ ព្រឹត្តិបត្រ ANRPC ប្រចាំខែមិថុនា ២០១៨

រៀបចំដោយ លោក គុយ ភក្ដី

តម្លៃកៅស៊ូធម្មជាតិបានបង្ហាញការធ្លាក់ចុះក្នុងអំឡុងខែមិថុនា ឆ្នាំ២០១៨នេះ បើធៀបទៅនឹងខែឧសភា ឆ្នាំ២០១៨។ តម្លៃមធ្យមប្រចាំខែរបស់កៅស៊ូធម្មជាតិ នៅក្នុងទីផ្សារកៅស៊ូទិញលក់ភ្លាមៗក្នុងអំឡុងខែឧសភានិងមិថុនា ឆ្នាំ២០១៨ នឹងបង្ហាញក្នុងតារាងខាងក្រោម៖

តារាងទី៩៖ តម្លៃកៅស៊ូទិញលក់ភ្លាមៗប្រចាំថ្ងៃគិតជាមធ្យមក្នុងខែ (\$/kg)

ប្រភេទ	ខែធ្នូ ២០១៧	មករា ២០១៨	បម្រែបម្រួល
ទឹកជ័រ (កូរឡាឡាំពួរ)	1,25	1,12	- 10,4
RSS-3 (បាងកក)	1,75	1,61	- 8
RSS-4 (កូតូយ៉ាម)	1,84	1,87	1,6
STR-20 (បាងកក)	1,45	1,40	- 3,4
SMR-20 (កូរឡាឡាំពួរ)	1,44	1,39	- 3,5

ចំពោះទីផ្សារកៅស៊ូដុំ តម្លៃកៅស៊ូប្រភេទ SMR-20 នៅទីផ្សារគូរឡាឡាំពួរ និងតម្លៃកៅស៊ូប្រភេទ STR-20 នៅក្នុងទីផ្សារបាងកក បានធ្លាក់ចុះដូចគ្នាចំនួន ០,០៥ដុល្លារសហរដ្ឋអាមេរិក/គីឡូក្រាម ក្នុងអំឡុងខែមិថុនា ឆ្នាំ២០១៨នេះ បើធៀបទៅនឹងខែមុន។

ចំពោះទឹកជ័រនៅទីផ្សារគូរឡាឡាំពួរ ក្នុងអំឡុងខែមិថុនា ឆ្នាំ២០១៨នេះ មានតម្លៃជាមធ្យម ១,១២ដុល្លារសហរដ្ឋអាមេរិក/គីឡូក្រាម ធ្លាក់ចុះ ១០,៤% បើធៀបទៅនឹងខែមុនដែលមានតម្លៃទឹកជ័រ ១,២៥ដុល្លារសហរដ្ឋអាមេរិក/គីឡូក្រាម។

ផ្ទុយទៅវិញ មានតែទីផ្សារទិញលក់កៅស៊ូ RSS-4 ភ្លាមៗនៅទីផ្សារកូតូយ៉ាមតែមួយគត់ បានកើនឡើង ១,៦% ដែលមានតម្លៃ ១,៨៧ដុល្លារសហរដ្ឋអាមេរិក/គីឡូក្រាម ចំណែកឯ កៅស៊ូប្រភេទ RSS-3 ក៏បានធ្លាក់ចុះ ០,១៤ដុល្លារសហរដ្ឋអាមេរិក/គីឡូក្រាម ក្នុងអំឡុងខែមិថុនា ឆ្នាំ២០១៨នេះ។



១. ឥទ្ធិពលនៃតម្លៃទិញលក់កៅស៊ូតាមកិច្ចសន្យានៅទីផ្សារហ៊ុនសៀងហៃ ទៅលើ តម្លៃទិញលក់កៅស៊ូ SMR-20 ភ្លាមៗ

តម្លៃទិញលក់កៅស៊ូ SMR-20 ភ្លាមៗនៅទីផ្សារគួរឱ្យឡើយបានបង្ហាញពីនិន្នាការក្នុងតម្លៃទិញលក់តាមកិច្ចសន្យានៅទីផ្សារហ៊ុនសៀងហៃចាប់ពីខែមករា រហូតដល់ខែមិថុនា ឆ្នាំ២០១៨ ដូចដែលមាននៅតារាងខាងក្រោម។ ចលនាតម្លៃនៃទីផ្សារទិញលក់ភ្លាមៗ (SMR-20 នៅទីផ្សារគួរឱ្យឡើយ) មានទិសដៅបន្តបន្ទាប់ភាគច្រើនដូចនឹងទិសដៅតម្លៃកិច្ចសន្យាពាណិជ្ជកម្មរបស់កៅស៊ូ RSS-3 នៅក្នុងទីផ្សារហ៊ុនសៀងហៃ។

ក្រាហ្វិក៖ ឥទ្ធិពលនៃតម្លៃទិញលក់កៅស៊ូតាមកិច្ចសន្យានៅទីផ្សារហ៊ុនសៀងហៃ ទៅលើតម្លៃទិញលក់កៅស៊ូ SMR-20 ភ្លាមៗ

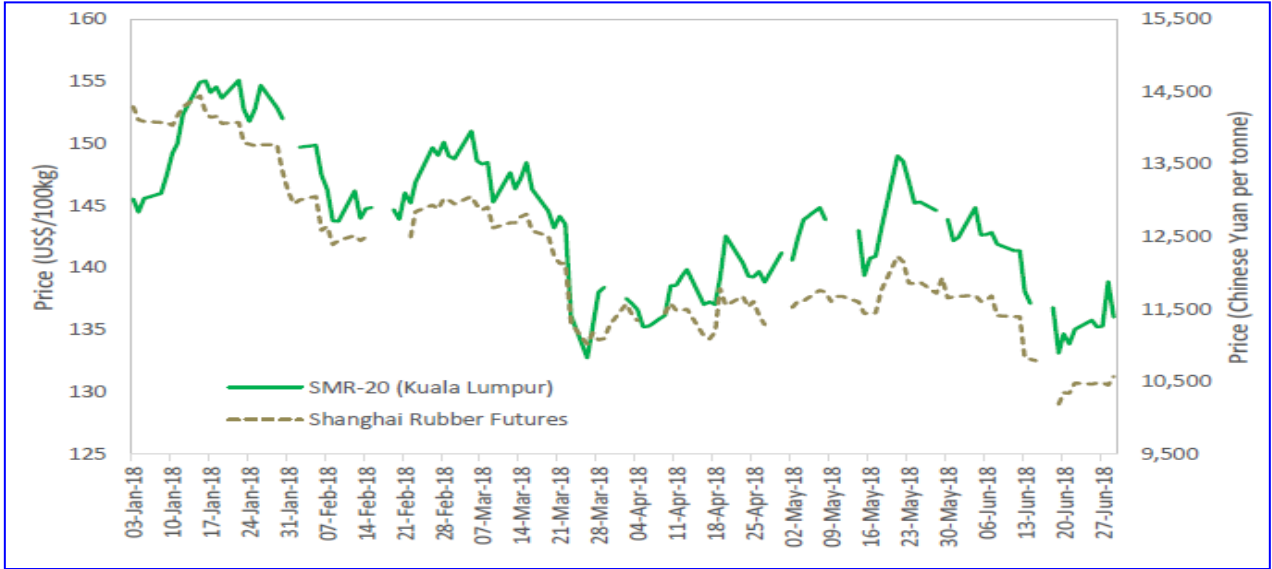

២. ឥទ្ធិពលនៃតម្លៃប្រេងនៅទៅលើតម្លៃកៅស៊ូទិញលក់តាមកិច្ចសន្យានៅទីផ្សារសៀងហៃ

តម្លៃកៅស៊ូទិញលក់តាមកិច្ចសន្យានៅទីផ្សារហ៊ុនសៀងហៃ បានបង្ហាញពីនិន្នាការដូចគ្នាទៅនឹងនិន្នាការប្រេងនៅ ក្នុងអំឡុងខែមិថុនា ឆ្នាំ២០១៨នេះ។ ក្រាហ្វិកទី២នេះនឹងបង្ហាញពី តម្លៃទិញលក់កៅស៊ូតាមកិច្ចសន្យានៅទីផ្សារហ៊ុនសៀងហៃបានធ្លាក់ចុះនៅពាក់កណ្តាលខែមិថុនា ឆ្នាំ២០១៨។ សេណារីយ៉ូនៃការធ្លាក់ចុះនេះ មានទំនាក់ទំនងយ៉ាងជិតស្និទ្ធនឹងការលក់ដីធ្លីនៃមូលនិធិការដោះដូរទំនិញពាណិជ្ជកម្មនៅក្នុងទីផ្សារហ៊ុនសៀងហៃ និងការធ្លាក់ចុះយ៉ាងខ្លាំងនៃតម្លៃប្រេងនៅរបស់ក្រុមហ៊ុន Brent ។ ជាងនេះទៅទៀតភាពមិនច្បាស់លាស់នៃសេដ្ឋកិច្ចពិភពលោក ដែលបណ្តាលមកពីភាពតានតឹងនៃសង្គ្រាមពាណិជ្ជកម្មពិភពលោករវាងប្រទេសចិននិងសហរដ្ឋអាមេរិក និងក្តីបារម្ភនៃការកើនឡើងសន្តិសុខប្រចាំសប្តាហ៍ដែលបានដាក់សម្ពាធនៅលើទីផ្សារកៅស៊ូធម្មជាតិ។



ក្រាហ្វិកទី២៖ ឥទ្ធិពលនៃតម្លៃប្រេងឆៅលើតម្លៃកៅស៊ូទិញលក់តាមកិច្ចសន្យា នៅទីផ្សារសៀងហៃ

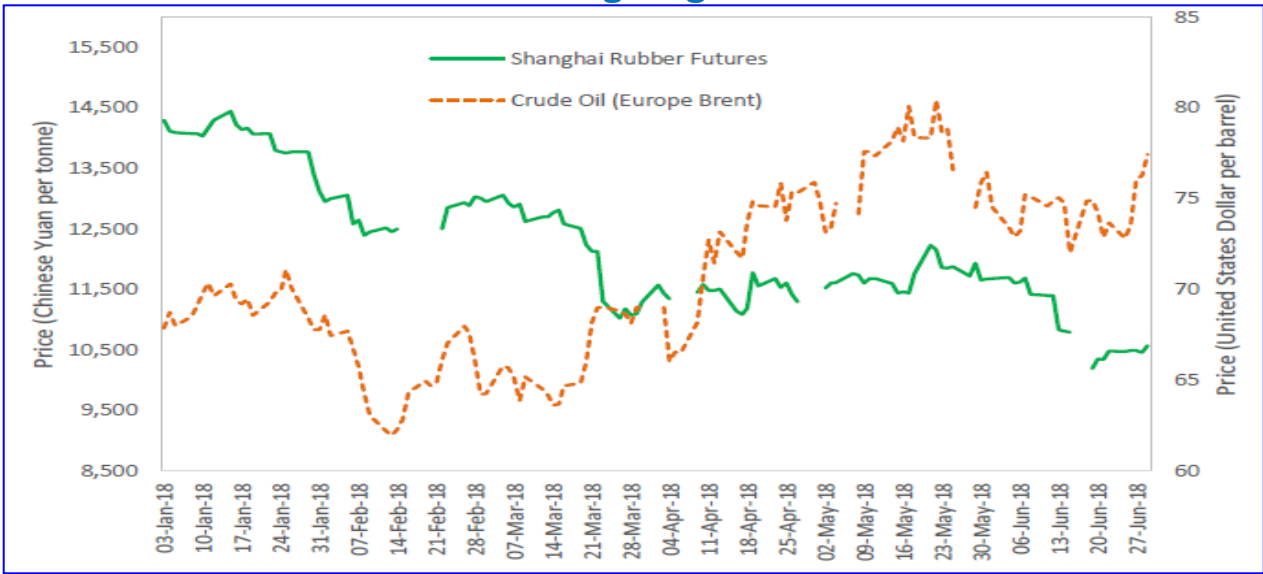

៣. ឥទ្ធិពលនៃតម្លៃកៅស៊ូទិញលក់តាមកិច្ចសន្យានៅទីផ្សារហ៊ុនតូក្យូ លើ តម្លៃកៅស៊ូ SMR-20 នៅលើទីផ្សារទិញលក់ក្លាមប៊ូ

ទោះបីជាតម្លៃកៅស៊ូ RSS-3 ទិញលក់តាមកិច្ចសន្យានៅទីផ្សារហ៊ុនតូក្យូមិនទទួលរងឥទ្ធិពលពីភាព
ចុះខ្សោយនៃប្រាក់យ៉េនជប៉ុនក្នុងអំឡុងខែមិថុនា ឆ្នាំ២០១៨នេះ។ តម្លៃកៅស៊ូទិញលក់ក្លាមប៊ូនិងតាមកិច្ច
សន្យា តម្លៃទាំង២ បានបង្ហាញពីនិន្នាការប្រហាក់ប្រហែលគ្នាក្នុងអំឡុងខែមិថុនា ឆ្នាំ២០១៨នេះ។ ក្រាហ្វិក
ទី៣ នឹងបង្ហាញពី ការប្រៀបធៀបពីនិន្នាការនៃតម្លៃកៅស៊ូ SMR-20 នៅទីផ្សារគួរឡាឡាំពួរ និងតម្លៃកៅស៊ូ
RSS-3 ទិញលក់តាមកិច្ចសន្យានៅទីផ្សារហ៊ុនតូក្យូ។

ក្រាហ្វិកទី៣៖ ឥទ្ធិពលនៃតម្លៃកៅស៊ូទិញលក់តាមកិច្ចសន្យានៅទីផ្សារហ៊ុនតូក្យូ លើតម្លៃកៅស៊ូ SMR-20 នៅលើទីផ្សារទិញលក់ក្លាមប៊ូ

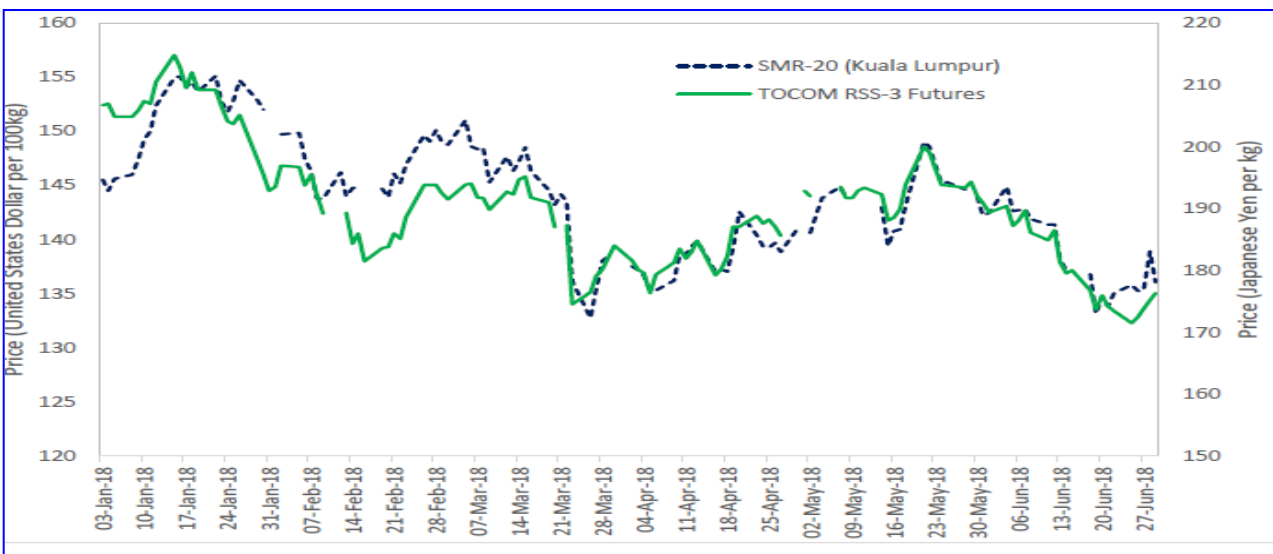



៤. ឥទ្ធិពលប្រាក់យ៉េនទៅលើតម្លៃកៅស៊ូទិញលក់តាមកិច្ចសន្យា នៅទីផ្សារហ៊ុនតូក្យូ

ការចុះខ្សោយនៃប្រាក់យ៉េនជប៉ុនក្នុងអំឡុងខែមិថុនា ឆ្នាំ២០១៨នេះ មិនមានឥទ្ធិពលលើតម្លៃកៅស៊ូ RSS-3 ទិញលក់តាមកិច្ចសន្យានៅទីផ្សារហ៊ុនតូក្យូ។ ទោះបីយ៉ាងណាក៏ដោយ ការប្រើប្រាស់ប្រាក់យ៉េនជប៉ុនដើម្បីកំណត់អចនទ្រព្យក៏នៅតែមានការចាប់អារម្មណ៍ខ្លាំងចំពោះវិនិយោគិនបរទេស។ និន្នាការតម្លៃកៅស៊ូ RSS-3 ទិញលក់តាមកិច្ចសន្យា ដែលកំពុងធ្វើពាណិជ្ជកម្មជាមួយប្រាក់យ៉េនជាបន្តបន្ទាប់នៅក្នុងទីផ្សារហ៊ុនតូក្យូ។

ក្រាហ្វិកទី៤៖ ឥទ្ធិពលប្រាក់យ៉េនទៅលើតម្លៃកៅស៊ូទិញលក់តាមកិច្ចសន្យា នៅទីផ្សារហ៊ុនតូក្យូ

