

ព្រះរាជាណាចក្រកម្ពុជា
ជាតិ សាសនា ព្រះមហាក្សត្រ



អគ្គនាយកដ្ឋានកៅស៊ូ
General Directorate of Rubber

របាយការណ៍
ស្តីពី

លទ្ធផលការងារឆ្នាំ២០១៦ និងលើកទិសដៅ
ការងារឆ្នាំ២០១៧ របស់អគ្គនាយកដ្ឋានកៅស៊ូ





មាតិកា

ល.រ	ចំណងជើង	ទំព័រ
១.	សេចក្តីផ្តើម.....	១
១.១	ប្រវត្តិកៅស៊ូធម្មជាតិ	១
១.២	ផលប្រយោជន៍កៅស៊ូធម្មជាតិ	២
១.៣	ស្ថានភាពកៅស៊ូធម្មជាតិលើពិភពលោកក្នុងឆ្នាំ២០១៦	២
១.៤	សេណារីយ៉ោកៅស៊ូធម្មជាតិឆ្នាំ២០១៦ (ANRPC, 2016)	៣
២.	លទ្ធផលការងារសំខាន់ៗ ក្នុងឆ្នាំ២០១៦	៥
២.១	ការងាររដ្ឋបាលនិងនីតិកម្ម.....	៥
២.១.១	ការងាររដ្ឋបាល.....	៥
២.១.២	ការងារនីតិកម្ម.....	៦
២.២	ការងារផែនការនិងហិរញ្ញវត្ថុ.....	៦
២.២.១	ការងារផែនការ	៦
២.២.២	ការងារហិរញ្ញវត្ថុ.....	៨
២.៣	ការងារអភិវឌ្ឍន៍	១១
២.៣.១	ស្ថិតិផ្ទៃដី ផលិតផល និងការនាំចេញកៅស៊ូធម្មជាតិ	១១
២.៣.២	ស្ថិតិរោងចក្រ និងសិប្បកម្មកែច្នៃផលិតផលកៅស៊ូធម្មជាតិ	១៣
២.៣.៣	ការងារផ្សព្វផ្សាយនិងបណ្តុះបណ្តាល	១៤
២.៤	ការងារពិសោធន៍និងស្រាវជ្រាវ.....	១៥
២.៥	ការងារសហប្រតិបត្តិការអន្តរជាតិ	១៨
២.៥.១	សមាគមបណ្តាប្រទេសផលិតកៅស៊ូធម្មជាតិ (ANRPC)	១៨
២.៥.២	ក្រុមប្រឹក្សាស្រាវជ្រាវនិងអភិវឌ្ឍន៍កៅស៊ូអន្តរជាតិ (IRRDB)	២០
២.៥.៣	កិច្ចសហប្រតិបត្តិការជាមួយCIRAD	២០
២.៥.៤	កិច្ចសហប្រតិបត្តិការជាមួយ CATAS	២១
២.៥.៥	ទីភ្នាក់ងារបារាំងសម្រាប់ការអភិវឌ្ឍ (AFD).....	២១
២.៥.៦	កិច្ចសហប្រតិបត្តិការជាមួយសាកលវិទ្យាល័យអន្តរជាតិ.....	២១
២.៥.៧	កិច្ចសហប្រតិបត្តិការជាមួយសាធារណរដ្ឋប្រជាមានិតចិន.....	២២
២.៥.៨	ការរៀបចំគម្រោងអភិវឌ្ឍន៍កៅស៊ូក្នុងតំបន់ត្រីកោណអភិវឌ្ឍន៍កម្ពុជា ឡាវ និង វៀតណាម (CLV-DTA)	២២
៣.	បញ្ហាប្រឈម	២២
៤.	សំណូមពរ.....	២៣
៥.	សន្និដ្ឋាន	២៣
៦.	ទិសដៅការងារឆ្នាំ២០១៧.....	២៤



តារាង

១. តារាងទី១ មន្ត្រីរាជការតាមកម្រិតជំនាញ..... ០៦

២. តារាងទី២ ការប្រៀបធៀបរវាងថវិកាអនុម័តឆ្នាំ២០១៥/២០១៦ ០៨

៣. តារាងទី៣ ស្ថិតិផ្ទៃដីដំណាំកៅស៊ូឆ្នាំ២០១៦ (ហិកតា) ១១

៤. តារាងទី៤ កម្មវិធីសន្និសីទ កិច្ចប្រជុំ និង សន្និបាតប្រចាំឆ្នាំ២០១៦ របស់ ANRPC..... ១៩

៥. តារាងទី៥ ព្រឹត្តិការណ៍សំខាន់របស់ ANRPC ក្នុងឆ្នាំ២០១៧..... ២០

ក្រាហ្វិក

១. ក្រាហ្វិកទី១ ការប្រៀបធៀបថវិកាអនុវត្តនិងថវិកាអនុម័តឆ្នាំពី២០១០-២០១៦ ០៩

២. ក្រាហ្វិកទី២ ការប្រមូលចំណូលរបស់អគ្គនាយកដ្ឋានកៅស៊ូឆ្នាំ២០១៦..... ១០

៣. ក្រាហ្វិកទី៣ អត្រាភាគរយនៃប្រភេទផ្ទៃដីចម្ការកៅស៊ូ២០១៦..... ១១

៤. ក្រាហ្វិកទី៤ ទំហំប្រភេទផ្ទៃដីដំណាំកៅស៊ូឆ្នាំ២០១២-២០១៦ (ហិកតា) ១២

៥. ក្រាហ្វិកទី៥ ផ្ទៃដីកៅស៊ូចៀរជ័រ ថែទាំ និងសរុប ឆ្នាំ២០១២-២០១៦..... ១២

៦. ក្រាហ្វិកទី៦ ផលិតកម្មនិងការនាំចេញកៅស៊ូធម្មជាតិឆ្នាំ២០១២-២០១៦ ១៣

ឧបសម្ព័ន្ធ

១. ឧបសម្ព័ន្ធ ១ រចនាសម្ព័ន្ធអគ្គនាយកដ្ឋានកៅស៊ូ..... ២៦

២. ឧបសម្ព័ន្ធ ២ លទ្ធផលនៃការអនុវត្តចង្កោមសកម្មភាពថវិកាកម្មវិធី..... ២៧

៣. ឧបសម្ព័ន្ធ ៣ គោលដៅនៃការអនុវត្តចង្កោមសកម្មភាពថវិកាកម្មវិធីឆ្នាំ២០១៧ ៣០

៤. ឧបសម្ព័ន្ធ ៤ ស្ថិតិ ផ្ទៃដី ផលិតផល និងការនាំចេញកៅស៊ូធម្មជាតិ ឆ្នាំ១៩៨០-២០១៦ ៣៣

៥. ឧបសម្ព័ន្ធ ៥ ស្ថានភាពការងារអាជីវកម្ម ផលិតកម្ម និងនីហរណ៍កម្មកៅស៊ូ ឆ្នាំ២០១៦ ៣៤

៦. ឧបសម្ព័ន្ធ ៦ ស្ថិតិដំណាំកៅស៊ូកម្ពុជាឆ្នាំ២០១៦ ៣៥

៧. ឧបសម្ព័ន្ធ ៧ ស្ថិតិផ្ទៃដីអតីតចម្ការកៅស៊ូរដ្ឋ និងវិទ្យាស្ថានស្រាវជ្រាវកៅស៊ូកម្ពុជា(វសកក) ឆ្នាំ២០១៦... ៤១

៨. ឧបសម្ព័ន្ធ ៨ ស្ថិតិចម្ការកៅស៊ូលើសម្បទានដីសេដ្ឋកិច្ចឆ្នាំ២០១៦ ៤២

៩. ឧបសម្ព័ន្ធ ៩ ស្ថិតិផ្ទៃដីកៅស៊ូគ្រួសារ ឆ្នាំ២០១៦..... ៤៧

១០. ឧបសម្ព័ន្ធ ១០ ស្ថិតិផ្ទៃដីកៅស៊ូលម្អិតតាមខេត្តឆ្នាំ២០១៦..... ៤៨

១១. ឧបសម្ព័ន្ធ ១១ តារាងក្រុមហ៊ុនសម្បទានដីសេដ្ឋកិច្ចដែលម្ចាស់វិនិយោគក្នុងស្រុក និង បរទេស លើដំណាំ
កៅស៊ូ ឆ្នាំ២០១៦ ៥៤

១២. ឧបសម្ព័ន្ធ ១២ ស្ថិតិរោងចក្រ-សិប្បកម្មតាមខេត្ត ក្រុង-ស្រុក ប្រចាំឆ្នាំ២០១៦..... ៥៥

បទបង្ហាញ

១. បទបង្ហាញទី១ លទ្ធផលការងារឆ្នាំ២០១៦ និងលើកទិសដៅការងារឆ្នាំ២០១៧របស់នាយកដ្ឋាន
អភិវឌ្ឍន៍កៅស៊ូ..... ៥៦

២. បទបង្ហាញទី២ លទ្ធផលការងារឆ្នាំ២០១៦ និងលើកទិសដៅការងារឆ្នាំ២០១៧របស់នាយកដ្ឋាន
ទីផ្សារនិងសហប្រតិបត្តិការអន្តរជាតិ ៦០



៣. បទបង្ហាញទី៣	លទ្ធផលការងារឆ្នាំ២០១៦ និងលើកទិសដៅការងារឆ្នាំ២០១៧របស់នាយកដ្ឋាន កែច្នៃផលិតផលកៅស៊ូ	៦៤
៤. បទបង្ហាញទី៤	លទ្ធផលការងារឆ្នាំ២០១៦ និងលើកទិសដៅការងារឆ្នាំ២០១៧របស់នាយកដ្ឋាន រដ្ឋបាលនិងនីតិកម្ម	៦៨
៥. បទបង្ហាញទី៥	លទ្ធផលការងារឆ្នាំ២០១៦ និងលើកទិសដៅការងារឆ្នាំ២០១៧របស់នាយកដ្ឋាន ផែនការ ហិរញ្ញវត្ថុ និងស្ថិតិ	៧១
៦. បទបង្ហាញទី៦	លទ្ធផលការងារឆ្នាំ២០១៦ និងលើកទិសដៅការងារឆ្នាំ២០១៧របស់វិទ្យាស្ថាន ស្រាវជ្រាវកៅស៊ូកម្ពុជា	៧៦

រូបថត

១.	រូបថតស្តីពីសកម្មភាពថ្នាក់ដឹកនាំអគ្គនាយកដ្ឋានកៅស៊ូ និងថ្នាក់ដឹកនាំក្រសួងកសិកម្ម រុក្ខាប្រមាញ់ និង នេសាទ.....	៨១
២.	រូបថតស្តីពីសកម្មភាពនាយកដ្ឋានអភិវឌ្ឍន៍កៅស៊ូ.....	៨៣
៣.	រូបថតស្តីពីសកម្មភាពនាយកដ្ឋានទីផ្សារ និងសហប្រតិបត្តិការអន្តរជាតិ	៨៤
៤.	រូបថតស្តីពីសកម្មភាពនាយកដ្ឋានកែច្នៃផលិតផលកៅស៊ូ	៨៥
៥.	រូបថតស្តីពីសកម្មភាពនាយកដ្ឋានរដ្ឋបាល និងនីតិកម្ម	៨៦
៦.	រូបថតស្តីពីសកម្មភាពនាយកដ្ឋានផែនការ ហិរញ្ញវត្ថុ និងស្ថិតិ.....	៨៧
៧.	រូបថតស្តីពីសកម្មភាពវិទ្យាស្ថានស្រាវជ្រាវកៅស៊ូកម្ពុជា.....	៨៨



របាយការណ៍

ស្តីពី

លទ្ធផលការងារឆ្នាំ២០១៦ និងលើកទិសដៅការងារ ឆ្នាំ២០១៧ របស់អគ្គនាយកដ្ឋានកៅស៊ូ

១. សេចក្តីផ្តើម

១.១ ប្រវត្តិកៅស៊ូធម្មជាតិ

- ១- ដំណាំកៅស៊ូត្រូវបានដាំជាលើកដំបូងក្នុងប្រវត្តិសាស្ត្រកម្ពុជានាឆ្នាំ១៩១០ ដោយលោក ប៊ូ យ៉ា ជនជាតិបារាំង នៅក្នុងស្រុកព្រៃនប់ ខេត្តកំពត (បច្ចុប្បន្ន ខេត្តព្រះសីហនុ) លើផ្ទៃដីជាង១៥០ហិកតា។ ដល់ឆ្នាំ១៩២១ ទើប ដំណាំកៅស៊ូជាលក្ខណៈឧស្សាហកម្មទ្រង់ទ្រាយធំ ត្រូវបានបង្កើតឡើងដោយក្រុមហ៊ុនវិនិយោគរបស់បារាំងធំៗ ចំនួន៥ នៅលើដីក្រហមបាសាល់នាខេត្តកំពង់ចាម ខេត្តក្រចេះ និងខេត្តរតនគិរី លើផ្ទៃដីទំហំជាង៥០.០០០ ហិកតា។ រហូតមកដល់ឆ្នាំ១៩៦៩ ដំណាំកៅស៊ូនៅកម្ពុជាបានពង្រីកផ្ទៃដីជាង៦៤.០០០ហិកតា ក្នុងនោះផ្ទៃដី ចៀរមានជាង៣៩.០០០ហិកតា ដោយទទួលបានផលិតផលកៅស៊ូបានជាង៥០.០០០តោន សម្រាប់ការ ប្រើប្រាស់នៅក្នុងស្រុកនិងការនាំចេញទៅបរទេស។ នៅជំនាន់នោះ កម្ពុជាត្រូវបានអន្តរជាតិទទួលស្គាល់ច្បាស់ ថាជាប្រទេសដែលមានចម្ការកៅស៊ូល្អ ដែលមានទិន្នផលនិងផលិតផលកៅស៊ូប្រកបដោយគុណភាពខ្ពស់នៅ ក្នុងតំបន់អាស៊ី។
- ២- ចាប់តាំងពីឆ្នាំ១៩៧០មក ដោយសារសង្គ្រាមក្នុងស្រុក ជាពិសេសដំណាក់កាលចុងក្រោយស្ថិតក្រោមរបប គ្រប់គ្រងរបស់ពួកខ្មែរក្រហម រាល់ហេដ្ឋារចនាសម្ព័ន្ធគ្រប់វិស័យស្ទើរដល់ប្រសព្វ រហូតដល់អាយុជីវិតប្រជាជន រាប់លាននាក់ត្រូវបានទទួលរងគ្រោះមហន្តរាយយ៉ាងធ្ងន់ធ្ងរ និងស្ថានភាពចម្ការកៅស៊ូក៏ដូចជាជីវិតកម្មករ រាប់ពាន់នាក់ ត្រូវទទួលរងគ្រោះថ្នាក់ និងចម្ការកៅស៊ូខូចខាតយ៉ាងធ្ងន់ធ្ងរ។
- ៣- ចាប់ពីឆ្នាំ១៩៨០ រដ្ឋាភិបាលបានរៀបចំដាក់ឱ្យដំណើរការស្តារ និងធ្វើអាជីវកម្មចម្ការកៅស៊ូចាស់ៗដែលនៅ សេសសល់ឡើងវិញ រហូតមកដល់បច្ចុប្បន្ននិងបានដាក់ចេញនូវសេចក្តីប្រកាសស្តីពីការអភិវឌ្ឍដំណាំកៅស៊ូ គ្រួសារនៅកម្ពុជា ព្រមទាំងបានផ្តល់សម្បទានដីសេដ្ឋកិច្ចសម្រាប់ដំណាំកៅស៊ូដល់វិនិយោគិនក្នុងស្រុកនិង បរទេស ក្នុងគោលបំណងប្រែក្លាយកម្ពុជា ទៅជាប្រទេសផលិតករកៅស៊ូដ៏មានសក្តានុពលនៅក្នុងតំបន់ និងជា ប្រទេសផ្គត់ផ្គង់ផលិតផលកៅស៊ូមួយចំណែកចូលទៅក្នុងទីផ្សារពិភពលោក។ រហូតមកដល់បច្ចុប្បន្ននេះដំណាំ កៅស៊ូនៅតែត្រូវបានគេប្រសិទ្ធនាមថាជា “ មាសស ” និងត្រូវបានរាជរដ្ឋាភិបាលកម្ពុជា យកចិត្តទុកដាក់ខ្ពស់ បន្ទាប់ពីផលិតកម្មស្រូវ។ ជាពិសេសចាប់តាំងពីឆ្នាំ១៩៩៣ បន្ទាប់ពីរាជរដ្ឋាភិបាលបានធ្វើកំណែទម្រង់អតីត ចម្ការកៅស៊ូរដ្ឋទាំង៧ ជាបន្តបន្ទាប់ពីស្វ័យភិបាលសេដ្ឋកិច្ច មកជាសហគ្រាសសាធារណៈមានលក្ខណៈសេដ្ឋកិច្ច និងចុងក្រោយបានធ្វើវិនិយោគ ឱ្យទៅផ្នែកឯកជនគ្រប់គ្រងទាំងស្រុងក្នុងអំឡុងឆ្នាំ២០០៨-២០០៩។ ទន្ទឹមនឹង ការធ្វើឯកជនភាវូបនីយកម្មអតីតចម្ការកៅស៊ូរដ្ឋ តម្លៃកៅស៊ូបានកើនឡើងខ្ពស់ជាបន្តបន្ទាប់ និងស្របពេលដែល រាជរដ្ឋាភិបាលបានផ្តល់សម្បទានដីសេដ្ឋកិច្ចដល់វិនិយោគិនក្នុងស្រុកនិងបរទេស ជាកត្តាជំរុញឱ្យឧស្សាហកម្ម កៅស៊ូធម្មជាតិនៅកម្ពុជាទាំងចម្ការកសិឧស្សាហកម្ម និងចម្ការកៅស៊ូគ្រួសារ បានចាប់ផ្តើមបង្កើនសន្ទុះនិងមាន ការវិវឌ្ឍមួយប្រកបដោយថាមភាព ទាំងនៅក្នុងផ្នែកដាំដុះ ការយកផល និងការនាំចេញផលិតផលកៅស៊ូផងដែរ។



១.២ ផលប្រយោជន៍កៅស៊ូធម្មជាតិ

៤- កៅស៊ូធម្មជាតិ គឺជាដំណាំយុទ្ធសាស្ត្រនិងសេដ្ឋកិច្ចមួយប្រភេទដែលផ្តល់ប្រយោជន៍ជាច្រើនដល់អ្នកដាំ ដល់សេដ្ឋកិច្ចជាតិ ដល់សង្គមទាំងមូល និងបរិស្ថាន ជាពិសេសបានចូលរួមលើកកម្ពស់ប្រាក់ចំណូលសេដ្ឋកិច្ចជាតិ និងសេដ្ឋកិច្ចគ្រួសារកសិករ ចូលរួមកាត់បន្ថយភាពក្រីក្រ តាមរយៈការបង្កើតការងារនិងមុខរបរមានស្ថិរភាព ជូនប្រជាពលរដ្ឋនៅតាមតំបន់ជនបទ និងកាត់បន្ថយការធ្វើចំណាកស្រុក ផ្តល់ជាវត្ថុធាតុដើមសម្រាប់វិស័យឧស្សាហកម្ម ផលិតជាមុខទំនិញរាប់ពាន់មុខ សម្រាប់បម្រើតម្រូវការប្រើប្រាស់ប្រចាំថ្ងៃ ដូចជាសំបកកង់ យានយន្ត សម្ភារក្នុងលំនៅដ្ឋាន ក្នុងផ្នែកវេជ្ជសាស្ត្រ (ស្រោមដៃពេទ្យ ស្រោមអនាម័យ។ល។) និងប្រើជាកំណល់សំណង់អាគារនិងស្ពានធំៗ ទប់ទល់ការដួលរលំដោយសាររញ្ជួយផែនដី។ល។ ផ្តល់ឈើសម្រាប់ប្រើប្រាស់សំណង់ ផលិតគ្រឿងសង្ហារឹម ជាឈើឥន្ធនៈ ចូលរួមចំណែកជួយកាត់បន្ថយការកាប់បំផ្លាញព្រៃឈើធម្មជាតិ ការពារការហូរច្រោះដី និងជាគម្របបែកឡើងវិញ ដើម្បីចូលរួមក្នុងការថែរក្សាលំដាប់បរិស្ថាន ដោយកាត់បន្ថយខ្លួនផ្ទះកញ្ចក់ និងកាត់បន្ថយបម្រែបម្រួលអាកាសធាតុដែលជាបញ្ហាពិភពលោកសំខាន់មួយក្នុងពេលបច្ចុប្បន្ន។

១.៣ ស្ថានភាពកៅស៊ូធម្មជាតិលើពិភពលោកក្នុងឆ្នាំ២០១៦

- ៥- តម្លៃកៅស៊ូធម្មជាតិបានចាប់ផ្តើមស្ទុះងើបឡើងវិញកាលពីចុងឆ្នាំ២០១៦ ហើយសមាគមបណ្តាប្រទេសផលិតកៅស៊ូធម្មជាតិ (Association of Natural Rubber Producing Countries: ANRPC) រំពឹងថានិទ្ទាការនេះនឹងបន្តនៅក្នុងឆ្នាំ២០១៧ (TRA President View, 2016)។
- ៦- ជាមួយនឹងនិទ្ទាការថ្មីៗ នៃឧស្សាហកម្មកៅស៊ូធម្មជាតិលើទីផ្សារអន្តរជាតិ បានជះឥទ្ធិពលជាវិជ្ជមានដល់តម្លៃកៅស៊ូធម្មជាតិឱ្យមានការប្រែប្រួលដោយសារកត្តាមួយចំនួនរួមមាន៖ ការងើបឡើងវិញ នៃសេដ្ឋកិច្ចពិភពលោកដែលនាំមុខដោយសហរដ្ឋអាមេរិក តម្លៃប្រេងឆៅកើនឡើង អត្រាប្តូរប្រាក់ប្រទេសផលិតកៅស៊ូធៀបជាមួយប្រាក់ដុល្លារអាមេរិក យន្តការនានាក្នុងការរក្សាតុល្យភាពលើការផ្គត់ផ្គង់និងតម្រូវការ និងថ្មីៗនេះខេត្តចំនួន១២នៃភាគខាងត្បូងប្រទេសថៃ បានទទួលរងនូវគ្រោះទឹកជំនន់យ៉ាងធ្ងន់ធ្ងរ ដែលមិនធ្លាប់មានក្នុងរយៈពេល៣ទសវត្សរ៍កន្លងមកនេះ។ ប្រទេសថៃគឺជាប្រភព*អាងទឹកជ័រពិភពលោក (Latex Bowl of the World)* ដែលផ្តល់ផលិតផលប្រមាណ៣៧% នៃការផ្គត់ផ្គង់កៅស៊ូធម្មជាតិពិភពលោក ហើយប្រមាណ៧០% នៃផលិតផលកៅស៊ូធម្មជាតិក្នុងប្រទេស ចេញមកពីបណ្តាខេត្តភាគខាងត្បូងនេះ (TRA President View, 2016)។
- ៧- យោងតាមការវាយតម្លៃបឋមដែលធ្វើឡើងដោយអាជ្ញាធរកៅស៊ូថៃ គ្រោះទឹកជំនន់នេះទំនងនឹងកាត់បន្ថយផលិតផលកៅស៊ូធម្មជាតិយ៉ាងហោចចំនួន៣៦០.០០០តោន ពីផលិតផលរបស់ប្រទេសថៃនៅក្នុងឆ្នាំ២០១៧។ ប្រទេសនេះនឹងអាចផលិតបានត្រឹមតែ៤.៣៨១លានតោន ក្នុងឆ្នាំ២០១៧ ដែលផ្ទុយនឹងការរំពឹងទុក ថានឹងអាចផលិតបានដល់ទៅ៤.៧៤១លានតោន។
- ៨- ជាការបន្ថែមចំពោះការថយចុះនៃកៅស៊ូធម្មជាតិនៅក្នុងប្រទេសថៃ ការផ្គត់ផ្គង់កៅស៊ូធម្មជាតិទូទាំងពិភពលោករួមទាំងបណ្តាប្រទេសដែលមិនមែនជាសមាជិក ANRPC បានធ្លាក់ចុះជាមធ្យម០,៦%ក្នុងឆ្នាំ នៅរវាងឆ្នាំ



២០១៤ និងឆ្នាំ២០១៦។ ទន្ទឹមនឹងនេះ តម្រូវការផលិតផលនេះបានកើនឡើងក្នុងអត្រា៣,២% ក្នុងរយៈពេលដូចគ្នា (TRA President View, 2016)។

៩- ដោយឡែកក្នុងឆ្នាំ២០១៦ យោងតាមទិន្នន័យថ្លៃកៅស៊ូធម្មជាតិនៅប្រទេសកម្ពុជា និងនិទ្ទាការតម្លៃកៅស៊ូធម្មជាតិរបស់ ANRPC និងនិទ្ទាការតម្លៃកៅស៊ូធម្មជាតិនៅ ប្រទេសម៉ាឡេស៊ី និងនិទ្ទាការតម្លៃកៅស៊ូធម្មជាតិប្រទេសថៃជាដើមឃើញថា តម្លៃកៅស៊ូធម្មជាតិទាំងនៅលើទីផ្សារក្នុងស្រុក និងក្រៅស្រុកមានការកើនឡើងគួរជាទីមោទកៈ ក្នុងត្រីមាសទី៤ ធៀបនឹងអំឡុងពេលដូចគ្នាក្នុងឆ្នាំ២០១៥។ សរុបមកលទ្ធផលនៃការងើបឡើងវិញនូវតម្លៃកៅស៊ូធម្មជាតិនេះ បានមកពី (១) ការងើបឡើងវិញនូវតម្លៃប្រេងនៅលើទីផ្សារពិភពលោក (២) បញ្ហាការផ្គត់ផ្គង់ធ្លាក់ចុះបណ្តាលមកពីគ្រោះទឹកជំនន់យ៉ាងធ្ងន់ធ្ងរនៅភាគខាងត្បូងប្រទេសថៃ (៣) ការរំពឹងទុកជាថ្មីនៃការងើបឡើងវិញយ៉ាងលឿននូវសេដ្ឋកិច្ចពិភពលោកនាំមុខដោយសហរដ្ឋអាមេរិក និង (៤) លទ្ធផលនៃភាពប្រសើរឡើងនូវតម្រូវការដែលបានរំពឹងទុក (TRA President View, 2016)។

១.៤ សេណារីយ៉ោកៅស៊ូធម្មជាតិឆ្នាំ២០១៦ (ANRPC, 2016)

១០- ផ្អែកតាមការព្យាកររបស់មូលនិធិរូបិយវត្ថុអន្តរជាតិ (International Monetary Fund: IMF) ដែលបានចេញផ្សាយក្នុងខែតុលាកន្លងមក សេដ្ឋកិច្ចពិភពលោកនឹងមានកំណើនក្នុងអត្រាប្រមាណ៣,៤% ក្នុងឆ្នាំ២០១៧ ធៀបនឹងឆ្នាំ២០១៦ ដែលមានអត្រាត្រឹម៣,១%ប៉ុណ្ណោះ ហើយសន្ទស្សន៍លើរាល់មុខទំនិញនឹងហាក់ឡើងប្រមាណ១០% ក្នុងឆ្នាំ២០១៧ ធៀបនឹងឆ្នាំ២០១៦កន្លងមក។

១១- ការរំពឹងទុកថា កៅស៊ូធម្មជាតិក្នុងឆ្នាំ២០១៧ នឹងមានភាពប្រសើរឡើង គឺស្ថិតក្នុងអត្រាកំណើនគួរជាទីមោទកៈ ដែលជាកត្តាជម្រុញឱ្យការស្ទុះងើបឡើងវិញ នៃសេដ្ឋកិច្ចពិភពលោក ដោយសារតែយន្តការពង្រឹងទីផ្សាររួមនិងការអភិវឌ្ឍសេដ្ឋកិច្ច។ មូលនិធិរូបិយវត្ថុអន្តរជាតិ (IMF) បានព្យាករថា ភាពប្រសើរឡើងនៃតម្លៃទំនិញគួបផ្សំជាមួយនឹងតម្លៃប្រេងនៅលើទីផ្សារពិភពលោក គឺជាកត្តាវិជ្ជមានដែលជះឥទ្ធិពលទៅដល់តម្លៃកៅស៊ូធម្មជាតិ ហើយកំណើនសេដ្ឋកិច្ចពិភពលោក គឺស្ថិតក្នុងអត្រាប្រមាណ៣,៤% ដែលកំណើននេះអាស្រ័យលើភាពប្រសើរនៃយន្តការពង្រឹងទីផ្សាររួមនិងការអភិវឌ្ឍសេដ្ឋកិច្ច។

១២- ក្នុងឆ្នាំ២០១៧ កំណើនសេដ្ឋកិច្ចសហរដ្ឋអាមេរិកត្រូវបានរំពឹងថា នឹងកើនឡើងក្នុងអត្រា២,២% ដែលចេញមកពីតម្លៃថាមពលទាប និងភាពខ្សោយនៃប្រាក់ដុល្លារអាមេរិកពីអតីតកាល។ ចំណែកឯកំណើនសេដ្ឋកិច្ចជប៉ុនត្រូវបានព្យាករថា នឹងនៅតែមានភាពទន់ខ្សោយក្នុងអត្រាសក្តានុពល០,៥% ក្នុងឆ្នាំ២០១៦ និងមុននឹងកើនឡើងដល់អត្រា០,៦% ក្នុងឆ្នាំ២០១៧។ ផលិតផលក្នុងស្រុកសរុបរបស់ប្រទេសឥណ្ឌា នឹងបន្តកើនឡើងលឿនបំផុតក្នុងចំណោមប្រទេសដែលមានសេដ្ឋកិច្ចធំៗ ក្នុងអត្រាកំណើនព្យាករណ៍៧,៦% នាក្នុងឆ្នាំ២០១៦-២០១៧។

១៣- សេដ្ឋកិច្ចប្រទេសចិនមានកំណើនក្នុងអត្រា៦,៦% ក្នុងឆ្នាំ២០១៦ ព្រោះមានការគាំទ្រផ្នែកគោលនយោបាយពីរដ្ឋាភិបាល ហើយត្រូវបានគេរំពឹងថាអាចនឹងមានការធ្លាក់ចុះបន្តិចក្នុងអត្រា៦,២% នាឆ្នាំ២០១៧នេះ ដោយសារតែភាពអវត្តមាន នៃការគាំទ្រផ្នែកគោលនយោបាយ និងការជំរុញលើកទឹកចិត្តបន្តទៀតពីរដ្ឋាភិបាល។ ដោយឡែកកំណើនសេដ្ឋកិច្ចក្នុងតំបន់ប្រទេសចាយប្រាក់យូរ៉ូទាំងមូល ត្រូវបានព្យាករថានឹងធ្លាក់ចុះបន្តិចពីអត្រា១,៧% ក្នុងឆ្នាំ២០១៦ មកត្រឹម១,៥% ក្នុងឆ្នាំ២០១៧។ អត្រាកំណើនធ្លាក់ចុះទាបនេះ គឺបណ្តាលមកពី



ទំនុកចិត្តរបស់វិនិយោគិនចុះខ្សោយជាងមុន ព្រោះការព្យាករតម្លៃប្រេងនៅគិតជាមធ្យមពី៤៣ដុល្លារអាមេរិកក្នុង ១បារ៉ែល ក្នុងឆ្នាំ២០១៦ នឹងកើនឡើងដល់៥១ដុល្លារអាមេរិកក្នុង១បារ៉ែលនៅឆ្នាំ២០១៧នេះ គួបផ្សំជាមួយនឹង អង្គការនៃបណ្តាប្រទេសនាំប្រេងចេញ (Organization of Petroleum Exporting Countries-OPEC) បាន យល់ព្រមកាត់បន្ថយចំនួន១,២លានបារ៉ែល នៃទិន្នផលប្រេងនៅប្រចាំថ្ងៃពីផែនការផលិតកម្មរបស់ខ្លួនមកត្រឹម តែ៣២,៥លានបារ៉ែលក្នុងមួយថ្ងៃ ក្នុងរយៈពេល៦ខែគិតចាប់ពីខែមករា ឆ្នាំ២០១៧នេះតទៅ (TRA President View, 2016)។

១៤- ផ្អែកតាមទស្សនវិស័យថាមពលសហរដ្ឋអាមេរិករយៈពេលខ្លីនៅថ្ងៃទី១០ ខែមករានេះ ANRPC បានលើក ឡើងថា ប្រេងនៅត្រូវបានរំពឹងថានឹងមានតម្លៃជាមធ្យម៥៣ដុល្លារក្នុង១បារ៉ែល ក្នុងឆ្នាំ២០១៧ គឺកើនឡើង ក្នុងអត្រា២០,៥% បើធៀបនឹងឆ្នាំ២០១៦ មានតម្លៃត្រឹមតែ៤៤ដុល្លារក្នុង១បារ៉ែល។ ANRPC បានបន្ថែម ទៀតថាដោយឡែក កៅស៊ូសំយោគសម្រាប់ជាំវត្ថុធាតុដើមនឹងមានតម្លៃខ្ពស់ក្នុងឆ្នាំ២០១៧ ដែលជាហេតុ ផ្តល់នូវលទ្ធផលល្អប្រសើរនាពេលអនាគតសម្រាប់អ្នកដាំកៅស៊ូធម្មជាតិ (TRA President View, 2016)។

១៥- ចំណែកដលក្ខខណ្ឌ នៃការព្យាករកៅស៊ូធម្មជាតិ ជាពិសេសការវិភាគលើតម្លៃកៅស៊ូ ចាំបាច់ត្រូវពិចារណាទៅ លើកត្តាមូលដ្ឋានមួយចំនួនរួមមានកត្តាផលិតកម្ម តម្រូវការប្រើប្រាស់ និងកត្តាអតិរេក។ អ្នកសេដ្ឋកិច្ចកៅស៊ូបាន រំពឹងទុកថា នឹងមានកំណើនខ្លាំងជាងមុននៅក្នុងផលិតកម្មកៅស៊ូធម្មជាតិនាអំឡុងពេល២-៣ឆ្នាំខាងមុខ ក្នុង អត្រាកំណើនរង្វង់២,៧% គិតចាប់ពីឆ្នាំ២០១៦-២០១៨ ដើម្បីសម្រេចបាននូវផលិតផលសរុបប្រមាណ ១៣,៣លានតោន នាឆ្នាំ២០១៨។ រីឯកំណើននៃការប្រើប្រាស់កៅស៊ូគិតជាមធ្យមសម្រាប់ឆ្នាំ២០១៦- ២០១៨ គឺស្ថិតក្នុងអត្រាប្រមាណ៣% ដែលអត្រាកំណើននេះនឹងនាំឱ្យមានតម្រូវការប្រើប្រាស់កៅស៊ូធម្មជាតិ និងកៅស៊ូសំយោគប្រមាណ២៩,១លានតោន នាឆ្នាំ២០១៨ ទោះបីយ៉ាងណាក៏ដោយថា អត្រាកំណើននៃ ការប្រើប្រាស់កៅស៊ូក្នុងឆ្នាំ២០១៧ និងឆ្នាំ២០១៨ មានភាពប្រសើរឡើង និងច្រើនជាងក្នុងឆ្នាំ២០១៦។

១៦- យោងតាមទិន្នន័យ នៃអង្គការបញ្ញាសេដ្ឋកិច្ចបានលើកឡើងថា ក្នុងឆ្នាំ២០១៧ ផលិតកម្មកៅស៊ូធម្មជាតិគួរ បង្កើនផលិតភាពឱ្យបានក្នុងរង្វង់អត្រា២,៥%គួបផ្សំជាមួយនឹងតម្លៃកៅស៊ូខ្ពស់ និងលក្ខខណ្ឌអាកាសធាតុ អំណោយផលបន្ថែមទៀតនោះ។ កំណើននៃផលិតផលកៅស៊ូធម្មជាតិត្រូវបានគេរំពឹងថា នឹងមានល្បឿនយឺត បន្តិចក្នុងឆ្នាំ២០១៨ គិតជាមធ្យមប្រចាំឆ្នាំក្នុងអត្រាប្រមាណ២,៣%។ កំណើននៃការប្រើប្រាស់សកលត្រូវ បានព្យាករណ៍ថា កើនឡើងថេរក្នុងអត្រាមធ្យមប្រចាំឆ្នាំប្រមាណ២% នាឆ្នាំ២០១៧-២០១៨ ដោយសារ តម្រូវការនៅទូទាំងតំបន់ទាំងអស់ គួបផ្សំជាមួយនឹងកំណើនសេដ្ឋកិច្ចខ្លាំងជាងមុនបន្តិចនៅក្នុងឆ្នាំ២០១៧ ជាពិសេសក្នុងបណ្តាប្រទេសកំពុងអភិវឌ្ឍន៍ដែលកំពុងតែធ្វើសមាហរណកម្មខ្លួន។

១៧- សមាគមកៅស៊ូប្រទេសថៃ ប្រកាន់យកឥរិយាបថវិជ្ជមាន លើទស្សនវិស័យទីផ្សារកៅស៊ូធម្មជាតិ ដោយសារតែ កៅស៊ូធម្មជាតិ បានជួយរួមចំណែកដល់កំណើនសេដ្ឋកិច្ចពិភពលោក។ ក្រៅពីនេះ ក្រុមប្រឹក្សាកៅស៊ូត្រីភាគី អន្តរជាតិ (International Tripartite Rubber Council- ITRC) និងរដ្ឋាភិបាលថៃ បាននិងកំពុងផ្តល់នូវ ដំណោះស្រាយតាមគ្រោងការណ៍ និងយន្តការជាច្រើនដើម្បីរក្សាស្ថិរភាពតម្លៃកៅស៊ូធម្មជាតិ។ យន្តការទាំងនេះ នឹងធានាបាននូវស្ថានភាពកៅស៊ូធម្មជាតិល្អប្រសើរគួបផ្សំនឹងគ្រោងការណ៍ ដែលបានសន្យារបស់ ITRC រួមមាន៖ (១) ការឯកភាពលើកូតានាំចេញក្នុង អំឡុងពេលចាប់ពីខែកញ្ញាដល់ខែធ្នូ ឆ្នាំ២០១៦ (២) កិច្ចសហ- ប្រតិបត្តិការស្តីពី ការប្រើប្រាស់កៅស៊ូធម្មជាតិក្នុងការស្ថាបនាហេដ្ឋារចនាសម្ព័ន្ធរូបវន្តដូចជាស្ពាន ផ្លូវថ្នល់។ល។



និង (៣) ផ្តល់ពានរង្វាន់ដល់គំនិតច្នៃប្រឌិតផលិតផលកៅស៊ូធម្មជាតិថ្មី សំដៅលើកទឹកចិត្តដល់ការប្រើប្រាស់ កៅស៊ូធម្មជាតិ (TRA President View, 2016)។

១៨- ជាការសន្និដ្ឋាន គេមានជំនឿដោយសុទ្ធិដ្ឋិនិយមថា ការទំនាក់ទំនងនិងសហការយូរអង្វែងជាមួយវិស័យដែល ពាក់ព័ន្ធតួយ៉ាងដូចជា ភ្នាក់ងាររដ្ឋាភិបាល វិស័យឯកជន អ្នកដាំកៅស៊ូ ប្រតិបត្តិករកៅស៊ូនានា រួមទាំងផលិតករ កៅស៊ូធម្មជាតិចម្បងទាំងបី គឺប្រទេសថៃ ឥណ្ឌូនេស៊ី និងម៉ាឡេស៊ី ក្នុងការផ្តល់ទិសដៅនិងដំណោះស្រាយជា យុទ្ធសាស្ត្រដើម្បីស្ថិរភាពតម្លៃនៅក្នុងរយៈពេលខ្លី និងវែង ទីបំផុតនឹងឈានទៅរក្សាបាននូវស្ថិរភាពតម្លៃកៅស៊ូ ធម្មជាតិនៅលើទីផ្សារពិភពលោក (TRA President View, 2016)។

២. លទ្ធផលការងារសំខាន់ៗ ក្នុងឆ្នាំ២០១៦

ក្នុងឆ្នាំ២០១៦កន្លងទៅ អគ្គនាយកដ្ឋានកៅស៊ូបានអនុវត្តការងារចម្បងៗ ក្នុងស្មារតីទទួលខុសត្រូវខ្ពស់និង យ៉ាងសកម្ម ដោយទទួលបានលទ្ធផលដូចខាងក្រោម៖

២.១ ការងាររដ្ឋបាលនិងនីតិកម្ម

២.១.១ ការងាររដ្ឋបាល

១៩- អនុក្រឹត្យលេខ១៨៨អនក្រ.បក ចុះថ្ងៃទី១៤ ខែវិច្ឆិកា ឆ្នាំ២០០៨ របស់រាជរដ្ឋាភិបាលកម្ពុជា អគ្គនាយកដ្ឋានកៅស៊ូ មានបេសកកម្មធានាការអភិវឌ្ឍ និងការគ្រប់គ្រងវិស័យកៅស៊ូគ្រប់ផ្នែក ស្របតាមគោលនយោបាយរបស់រាជរដ្ឋា- ភិបាល សំដៅរួមចំណែកជំរុញសេដ្ឋកិច្ចជាតិ សេដ្ឋកិច្ចគ្រួសារ និងសង្គម កាត់បន្ថយភាពក្រីក្រ លើកកម្ពស់ គុណភាពផលិតផលកៅស៊ូ ដើម្បីធានាដល់ការប្រកួតប្រជែងនៅលើទីផ្សារ តាមរយៈការផ្តល់សេវាស្រាវជ្រាវ និងការផ្ទេរបច្ចេកវិទ្យាប្រកបដោយប្រសិទ្ធភាព ព្រមទាំងការអភិវឌ្ឍ និងការគ្រប់គ្រងខ្សែចង្វាក់ផលិតកម្ម អាជីវកម្ម កែច្នៃ សំដៅជំរុញពាណិជ្ជកម្មផលិតផលកៅស៊ូ។

២០- អគ្គនាយកដ្ឋានកៅស៊ូ មានភារកិច្ចធ្វើជាសេនាធិការឱ្យក្រសួងកសិកម្ម រុក្ខាប្រមាញ់ និងនេសាទ លើការងារ ជាអាទិ៍៖ រៀបចំ និងអនុវត្តយុទ្ធសាស្ត្រ គោលនយោបាយ ចក្ខុវិស័យ គោលដៅបេសកកម្ម និងកម្មវិធីអភិវឌ្ឍន៍ វិស័យកៅស៊ូនៅកម្ពុជា សម្រាប់រយៈពេលមធ្យម និងវែង កសាងមូលដ្ឋានគតិយុត្ត លិខិតបទដ្ឋាន ច្បាប់ស្តីពីការ គ្រប់គ្រង និងអភិវឌ្ឍកៅស៊ូធានារាល់ដំណើរការផ្សេងៗទៀត ដែលមានការពាក់ព័ន្ធដល់វិស័យកៅស៊ូទូទាំង ប្រទេស ព្រមទាំងភារកិច្ចផ្សេងៗទៀត ដែលថ្នាក់ដឹកនាំក្រសួងប្រគល់ឱ្យ។

២១- អគ្គនាយកដ្ឋានកៅស៊ូមាននាយកដ្ឋានជំនាញចំនួន០៥ និងវិទ្យាស្ថានស្រាវជ្រាវកៅស៊ូកម្ពុជាចំនួន០១ជាសេនា- ធិការក្នុងការបំពេញភារកិច្ចទទួលខុសត្រូវតាមជំនាញសំដៅជំរុញ ពង្រឹង តាមដាន ស្រាវជ្រាវ និងអភិវឌ្ឍវិស័យ កៅស៊ូនៅទូទាំងប្រទេស (ឧបសម្ព័ន្ធទី១)។

២២- អគ្គនាយកដ្ឋានមានមន្ត្រីរាជការសរុបចំនួន១៩៤នាក់ ក្នុងនោះស្រីមានចំនួន៥៤នាក់ដែលកំពុងបម្រើការងារ នៅតាមនាយកដ្ឋាន និងវិទ្យាស្ថានស្រាវជ្រាវកៅស៊ូកម្ពុជា។ ការបែងចែកមន្ត្រីរាជការតាមកម្រិតជំនាញដូចមាន ខាងក្រោម៖



តារាងទី១ មន្ត្រីរាជការតាមកម្រិតជំនាញ

ល.រ	បរិយាយ	កម្រិតសញ្ញាបត្រ					
		បណ្ឌិត	អនុបណ្ឌិត	បរិញ្ញាបត្រ	មធ្យម	គ្មាន	សរុប
១	ថ្នាក់ដឹកនាំអគ្គនាយកដ្ឋាន	១	៣	-	១	-	៥
២	នា.រដ្ឋបាល និងនីតិកម្ម	-	៤	១៣	៨	១៧	៤២
៣	នា.អភិវឌ្ឍន៍កៅស៊ូ	១	-	២៣	១	៤	២៩
៤	នា.ផែនការ ហិរញ្ញវត្ថុ និងស្ថិតិ	-	៤	១១	៣	៦	២៤
៥	នា.កែច្នៃផលិតផលកៅស៊ូ	-	១	១១	២	៤	១៨
៦	នា.ទីផ្សារ និងសហ.អន្តរជាតិ	-	២	១០	៤	៧	២៣
៧	វិទ្យាស្ថានស្រាវជ្រាវកៅស៊ូកម្ពុជា	១	១០	២៩	៦	៧	៥៣
	សរុប	៣	២៤	៩៧	២៥	៤៥	១៩៤

២.១.២ ការងារនីតិកម្ម

២៣- ក្នុងឆ្នាំ២០១៦ អគ្គនាយកដ្ឋានកៅស៊ូបានរៀបចំសេចក្តីព្រាងច្បាប់ស្តីពីកៅស៊ូ លិខិតបទដ្ឋានគតិយុត្តនានា ដូចជាសេចក្តីព្រាងប្រកាសស្តីពីនីតិវិធីនៃការគ្រប់គ្រងស្នាក់ការប្រមូលទិញជ័រកៅស៊ូគ្រួសារ។ ចំពោះសេចក្តីព្រាងប្រកាសស្តីពីនីតិវិធី នៃការគ្រប់គ្រងស្នាក់ការប្រមូលទិញជ័រកៅស៊ូគ្រួសារ បានឆ្លងកិច្ចប្រជុំអន្តរនាយកដ្ឋានរបស់ក្រសួងកសិកម្ម រុក្ខាប្រមាញ់ និងនេសាទ និងបានធ្វើការកែសម្រួលតាមស្មារតីអង្គប្រជុំ ធ្វើជូនឯកឧត្តមរដ្ឋមន្ត្រី ដើម្បីពិនិត្យ និងចុះហត្ថលេខារួចហើយ។ បានចូលរួមដោះស្រាយទំនាស់ដីចម្ការកៅស៊ូដែលពាក់ព័ន្ធជាមួយបណ្តាក្រុមហ៊ុនចម្ការកៅស៊ូមួយចំនួន។

ការងាររបស់នាយកដ្ឋានរដ្ឋបាល និងនីតិកម្មមានលម្អិតក្នុងបទបង្ហាញទី៤។

២.២ ការងារផែនការនិងហិរញ្ញវត្ថុ

២.២.១ ការងារផែនការ

២៤- ដើម្បីសម្រេចគោលបំណង និងគោលដៅវិស័យកសិកម្មដែលបានកំណត់ក្នុងផែនការយុទ្ធសាស្ត្រអភិវឌ្ឍន៍ជាតិ ២០១៤-២០១៨ និងផែនការយុទ្ធសាស្ត្រអភិវឌ្ឍន៍វិស័យកសិកម្ម២០១៤-២០១៨ ពិសេសផ្នែកកៅស៊ូ។ អគ្គនាយកដ្ឋានកៅស៊ូដែលជាសេនាធិការរបស់ក្រសួងកសិកម្ម រុក្ខាប្រមាញ់ និងនេសាទ បានអនុវត្តអនុកម្មវិធីចំនួន៦ ដែលក្នុងនោះមានចង្កោមសកម្មភាពចំនួន៣៣សម្រាប់ទ្រទ្រង់និងអនុវត្ត៖

១. អនុកម្មវិធីទី១.១១៖ ជំរុញការវិនិយោគនិងអភិវឌ្ឍន៍ដំណាំកៅស៊ូ ប្រកបដោយប្រសិទ្ធភាពសេដ្ឋកិច្ចខ្ពស់និងចីរភាព
 - ១.១១.១ បណ្តុះបណ្តាលជំនាញចៀវជៀរដល់កសិករកៅស៊ូគ្រួសារ
 - ១.១១.២ ផ្សព្វផ្សាយបច្ចេកទេសដំណាំកៅស៊ូដល់កសិករកៅស៊ូគ្រួសារ
 - ១.១១.៣ ស្រង់ស្ថិតិនិងកំណត់ទីតាំងចម្ការកៅស៊ូគ្រួសារ
 - ១.១១.៤ បណ្តុះបណ្តាលបច្ចេកទេសដំណាំកៅស៊ូដល់មន្ត្រីបង្គោល
 - ១.១១.៥ ពង្រឹងនិងចងក្រងសហគមន៍កសិករកៅស៊ូគ្រួសារ។



២. អនុកម្មវិធីទី១.១២៖ ជំរុញខ្សែចង្វាក់តម្លៃកៅស៊ូឱ្យបានល្អ

- ១.១២.១ បណ្តុះបណ្តាល និងផ្សព្វផ្សាយពីទីផ្សារកៅស៊ូ ដល់សហគមន៍កៅស៊ូគ្រួសារឱ្យបង្កើតមជ្ឈមណ្ឌលលក់ដូរកៅស៊ូរួម
- ១.១២.២ ផ្តល់ព័ត៌មានពីការផ្គត់ផ្គង់តម្រូវការ និងតម្លៃកៅស៊ូដល់ប្រតិបត្តិករកៅស៊ូ។

៣. អនុកម្មវិធីទី១.១៣៖ លើកកម្ពស់គុណភាពផលិតផលកៅស៊ូ

- ១.១៣.១ ស្រង់ស្ថិតិរោងចក្រ-សិប្បកម្មកែច្នៃផលិតផលកៅស៊ូ
- ១.១៣.២ ផ្សព្វផ្សាយបច្ចេកទេសកែច្នៃដល់ប្រតិបត្តិករកៅស៊ូ
- ១.១៣.៣ ផ្សព្វផ្សាយ និងបណ្តុះបណ្តាលបច្ចេកទេសកែច្នៃកៅស៊ូសន្លឹក (USS) ដល់សហគមន៍កៅស៊ូគ្រួសារ។

៤. អនុកម្មវិធីទី១.១៤៖ លើកកម្ពស់ការគ្រប់គ្រង និងបណ្តុះបណ្តាលធនធានមនុស្សក្នុងផ្នែកកៅស៊ូ

- ១.១៤.២ រៀបចំសេចក្តីព្រាងលិខិតបទដ្ឋានគតិយុត្តពាក់ព័ន្ធវិស័យកៅស៊ូ
- ១.១៤.៣ ផ្សព្វផ្សាយលិខិតបទដ្ឋានគតិយុត្តនានាពាក់ព័ន្ធវិស័យកៅស៊ូ
- ១.១៤.៤ បណ្តុះបណ្តាលសមត្ថភាពជំនាញដល់ប្រតិបត្តិករកៅស៊ូ។

៥. អនុកម្មវិធីទី១.១៥៖ ពង្រឹងការងាររដ្ឋបាល និងអភិបាលកិច្ចក្នុងផ្នែកកៅស៊ូ

- ១.១៥.១ ពង្រឹងប្រសិទ្ធភាពនៃការអនុវត្តថវិកា
- ១.១៥.២ បណ្តុះបណ្តាលការរៀបចំ និងគ្រប់គ្រងអនុកម្មវិធី
- ១.១៥.៣ រៀបចំសន្និបាតប្រជុំបូកសរុបប្រចាំឆ្នាំ
- ១.១៥.៤ តាមដានការអនុវត្តផែនការកម្មវិធីវិនិយោគកៅស៊ូនិងវាយតម្លៃលទ្ធផលដែលសម្រេចបាន
- ១.១៥.៥ គាំទ្រការសម្របសម្រួលការងារកិច្ចការរដ្ឋបាល។

៦. អនុកម្មវិធីទី១.១៦៖ លើកកម្ពស់គុណភាពពូជកៅស៊ូថ្មី និងប្រសិទ្ធភាព គុណភាពផលិតផលកៅស៊ូ

- ១.១៦.១ រៀបចំច្បាប់បង្កាត់ពូជថ្មី ថែទាំ និងបង្កាត់ពូជ
- ១.១៦.២ បង្កើតចំការពិសោធកូនទ្រង់ទ្រាយធំចំនួនពីរ
- ១.១៦.៣ តាមដាន និងស្រង់ទិន្នន័យចំការពិសោធន៍ប្រាំតំបន់
- ១.១៦.៤ គ្រប់គ្រងថែទាំច្បាប់ពូជក្នុងស្ថានីយ៍អនុវត្ត
- ១.១៦.៥ គ្រប់គ្រង កៅស៊ូមិនទាន់ឱ្យផល និងថ្នាលបណ្តុះកូនកៅស៊ូ
- ១.១៦.៦ ស្រាវជ្រាវការប្រើដីលើកៅស៊ូមិនទាន់ឱ្យផល និងកៅស៊ូឱ្យផល
- ១.១៦.៧ បន្តការតាមដានចំការពិសោធន៍ផ្នែកដាំដុះ និងការពារ
- ១.១៦.៨ ផ្សព្វផ្សាយបច្ចេកទេសដាំដុះ ថែទាំ និងជំងឺកៅស៊ូដល់កសិករ
- ១.១៦.៩ ពិសោធន៍ស្រាវជ្រាវលើគុណភាពដី(ដោយដំណាំគ្របដី)
- ១.១៦.១០ ពិសោធន៍តាមដានប្រព័ន្ធចង្វាក់ចៀរជ័រធ្វើលនៅស្ថានីយ៍អនុវត្ត
- ១.១៦.១១ វិភាគសរីរៈ ទឹកជ័រកៅស៊ូចំការពិសោធន៍នានាក្នុងស្ថានីយ៍អនុវត្ត
- ១.១៦.១២ បើកវគ្គបណ្តុះបណ្តាលបច្ចេកទេសប្រមូលផលទឹកជ័រ
- ១.១៦.១៣ ធ្វើតេស្តគុណភាពជ័រប្រៀបធៀបអន្តរមន្ទីរពិសោធន៍ជាមួយ IRA
- ១.១៦.១៤ រៀបចំនិងធ្វើតេស្តប្រៀបធៀបមន្ទីរពិសោធន៍ក្នុងស្រុក
- ១.១៦.១៥ ចុះត្រួតពិនិត្យរោងចក្រ CSR និង Lab CSR។



- ២៥- ឆ្នាំ២០១៦ ជាឆ្នាំមួយដែលអនុវត្តប្រព័ន្ធថវិកាថ្មី គឺការផ្តោតលើលទ្ធផលឬសមិទ្ធកម្ម និងវិមជ្ឈការ ជាពិសេស លទ្ធផលដែលអនុវត្តបាន ត្រូវវាស់វែងផ្អែកលើគោលដៅស្ថិតិសាស្ត្រ។ សមិទ្ធផលផ្នែកកៅស៊ូដែលសម្រេចបាន តាមបណ្តាចង្កោមសកម្មភាពនៃអនុកម្មវិធីនីមួយៗរបស់ថវិកាកម្មវិធីក្នុងឆ្នាំនេះ អាចវាយតម្លៃបានថា មានការ រីកចម្រើនគួរជាទីមោទកភាព (ឧបសម្ព័ន្ធទី២)។
- ២៦- បានរៀបចំកសាងគម្រោងផែនការថវិកាកម្មវិធីឆ្នាំ២០១៧ សម្រាប់អគ្គនាយកដ្ឋានកៅស៊ូទាន់ពេលវេលា និង ទទួលបានការអនុម័តយល់ព្រមផ្តល់ថវិកាសម្រាប់គម្រោងថវិកាកម្មវិធី ពីក្រសួងសេដ្ឋកិច្ច និងហិរញ្ញវត្ថុដែល មានអនុកម្មវិធីចំនួន៥ និងចង្កោមសកម្មភាពចំនួន១៤ ដែលក្នុងនោះ ចង្កោមសកម្មភាព១ គឺជាការចំណាយ លើបន្ទុកបុគ្គលិក (ឧបសម្ព័ន្ធទី៣)។

២.២.២ ការងារហិរញ្ញវត្ថុ

- ២៧- រៀបចំគម្រោងចំណាយថវិកាកម្មវិធី និងស្នើសុំគោលការណ៍ចំណាយថវិកាផ្ទេរឱ្យបុរេប្រទានសម្រាប់អនុវត្ត ក្នុងឆ្នាំ។ រៀបចំផែនការលទ្ធកម្មប្រចាំឆ្នាំ និងស្នើសុំគោលការណ៍ធានាចំណាយថវិកាលើការងារលទ្ធកម្មទូទៅ ប្រេងឥន្ធនៈ សម្ភារការិយាល័យ សង្ហារឹម ឧបករណ៍បច្ចេកទេស សំលៀកបំពាក់ស្វ័យការពារ ជួសជុលរថយន្ត និងជួលជុលអាគារ ធ្វើការដេញថ្លៃ និងធ្វើការប្រគល់ ទទួលបានរួចក្នុងឆ្នាំ។ រៀបចំសក្ខីប័ត្រ បញ្ចប់លើការងារ ទូទាត់ថវិកាកម្មវិធី ទាំង៤ជំហាន។ រៀបចំការចុះបញ្ជីសារពើភ័ណ្ឌកើន ថយ ទ្រព្យសម្បត្តិរដ្ឋរបស់អគ្គនាយក- ដ្ឋានកៅស៊ូ។
- ២៨- ធ្វើការជាប្រចាំជាមួយនាយកដ្ឋានគណនេយ្យ និងហិរញ្ញវត្ថុ និងនាយកដ្ឋានផែនការ ស្ថិតិ នៃក្រសួងកសិកម្ម រុក្ខាប្រមាញ់ និងនេសាទ ក្នុងការរៀបចំចំណាយថវិកានិងអនុវត្តគម្រោងផែនការ រៀបចំឯកសារនានាពាក់ព័ន្ធ នឹងការចុះបញ្ជីសារពើភ័ណ្ឌទ្រព្យសម្បត្តិរដ្ឋរបស់អគ្គនាយកដ្ឋានកៅស៊ូ។

តារាងទី២ ការប្រៀបធៀបរវាងថវិកាអនុម័តឆ្នាំ២០១៥/២០១៦

ជំពូក	ចំណាត់ថ្នាក់ចំណាយ	២០១៥	២០១៦	%
៦០	ការទិញ	៤៦៤ ៦០០ ០០០	៣៧៩ ៧០០ ០០០	៨១,៧៣
៦១	សេវាខាងក្រៅ	១ ១០៩ ១០០ ០០០	១ ៤០៨ ៥០០ ០០០	១២៦,៩៩
៦៣	ពន្ធនិងអាករ	៧ ៩០០ ០០០	៧ ០០០ ០០០	៨៦,៦១
៦៤	បន្ទុកបុគ្គលិក	១ ០៤៩ ៧០០ ០០០	១ ០៤២ ៨០០ ០០០	៩៩,៣៤
៦៥	ឧបត្ថម្ភធននិងជំនួយ សង្គម	៣០ ០០០ ០០០	៣០ ០០០ ០០០	១០០,០០
	សរុប	២ ៦៦១ ៣០០ ០០០	២ ៨៦៨ ០០០ ០០០	១០៧,៧៧



២៩- ការអនុវត្តថវិកាប្រចាំឆ្នាំ (លើកលែងថវិកាស្រាវជ្រាវរបស់វិទ្យាស្ថានស្រាវជ្រាវកៅស៊ូកម្ពុជា) សម្រាប់ការអភិវឌ្ឍ ដំណាំកៅស៊ូក្នុងរយៈពេល៦ឆ្នាំនេះ គិតពីឆ្នាំ២០១០ ដល់ឆ្នាំ២០១៦ មានការកើនឡើងជាលំដាប់ក្នុងកម្រិត ប្រមាណ១១,៦១% ក្នុង១ឆ្នាំ។ បើធៀបនឹងថវិកាអនុម័ត ការអនុវត្តថវិកាក្នុងរយៈពេល៦ឆ្នាំសម្រេចបានពី ៩៦,៧៨% ទៅ១០៧,៧៨%។ ការចំណាយខ្ពស់ដល់ទៅ១០៧,៧៨%នេះ បណ្តាលមកពីមានការចំណាយ លើសនៃបន្ទុកបុគ្គលិក ប៉ុន្តែជារួមកម្រិតអនុវត្តផែនការថវិកាទាំងនេះ អាចចាត់ទុកថាបានអនុវត្តក្នុងកម្រិតល្អ។

ក្រាហ្វិកទី១ ការប្រៀបធៀបថវិកាអនុវត្តនិងថវិកាអនុម័តឆ្នាំពី២០១០-២០១៦

តារាងរៀល

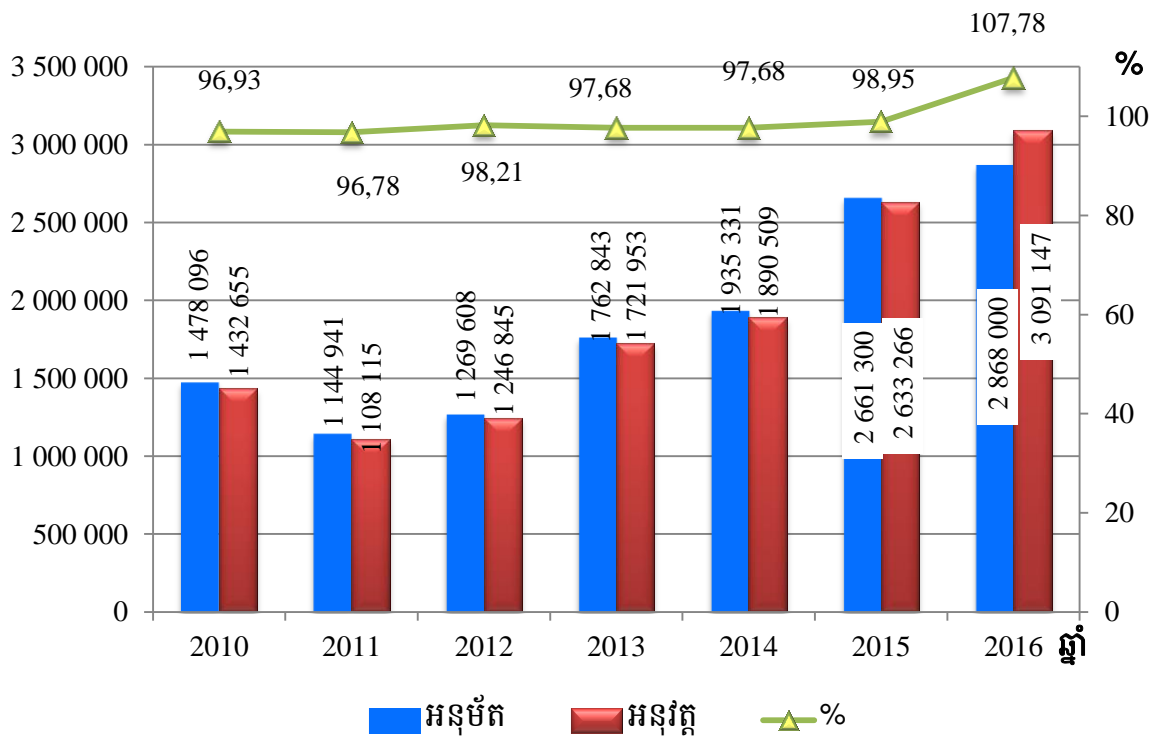

៣០- ការប្រមូលចំណូលឆ្នាំ២០១៦ អនុវត្តបានចំនួន១ ៤៤១ ៦៩០ ៨៨៣រៀល (៣៦០ ៤២៣ដុល្លារអាមេរិក) ក្នុងនោះរួមមាន៖ ការជួលដីក្រុមហ៊ុនទាំង០៧មានចំនួន១ ២៥៤ ០៤០ ៤៦១,៣៣រៀល (៣១៣ ៥១០ ដុល្លារអាមេរិក), ការជួលដីសហគ្រាសសាធារណៈថ្នាក់រដ្ឋបាលកណ្តាល (ចម្ការកៅស៊ូឡាបានសៀក ខេត្ត រតនគិរី) ចំនួន៩៦ ៣៨០ ៩៤២រៀល (២៤ ០៩៥ដុល្លារអាមេរិក) និងការជួលអចលនវត្ថុ (អសង្ហារឹម) ក្រុមហ៊ុន នីហ្វរណ អាហ្វរណកៅស៊ូចំនួន៩១ ២៦៩ ៤៨០រៀល (២២ ៨២៧ដុល្លារអាមេរិក)។ បើធៀបនឹងគោលដៅ ចំនួន១ ៤១០ ១៩៨ ៤៩៩រៀល (៣៥២ ៥៥០ដុល្លារអាមេរិក) មានការកើនឡើងចំនួន៣១ ៤៩២ ៣៨៤ រៀល (៧ ៨៧៣ដុល្លារអាមេរិក) ស្មើនឹង២,២៣%។ ការកើនឡើងនេះដោយសារ ការដាក់ពិន័យទៅលើក្រុមហ៊ុន មួយចំនួនដែលយឺតយ៉ាវក្នុងការបង់ប្រាក់ឈ្នួល។ ទន្ទឹមនឹងនេះនៅឆ្នាំ២០១៦ អគ្គនាយកដ្ឋានកៅស៊ូក៏បាន ប្រមូលចំណូលការជួលដី និងប្រាក់ពិន័យដែលក្រុមហ៊ុនមិនបានបង់ក្នុងឆ្នាំ២០១៥ ចំនួន៣៥១ ៨៤៧ ៥៦១ រៀល។



ក្រាហ្វិកទី២ ការប្រមូលចំណូលរបស់អគ្គនាយកដ្ឋានកៅស៊ូឆ្នាំ២០១៦

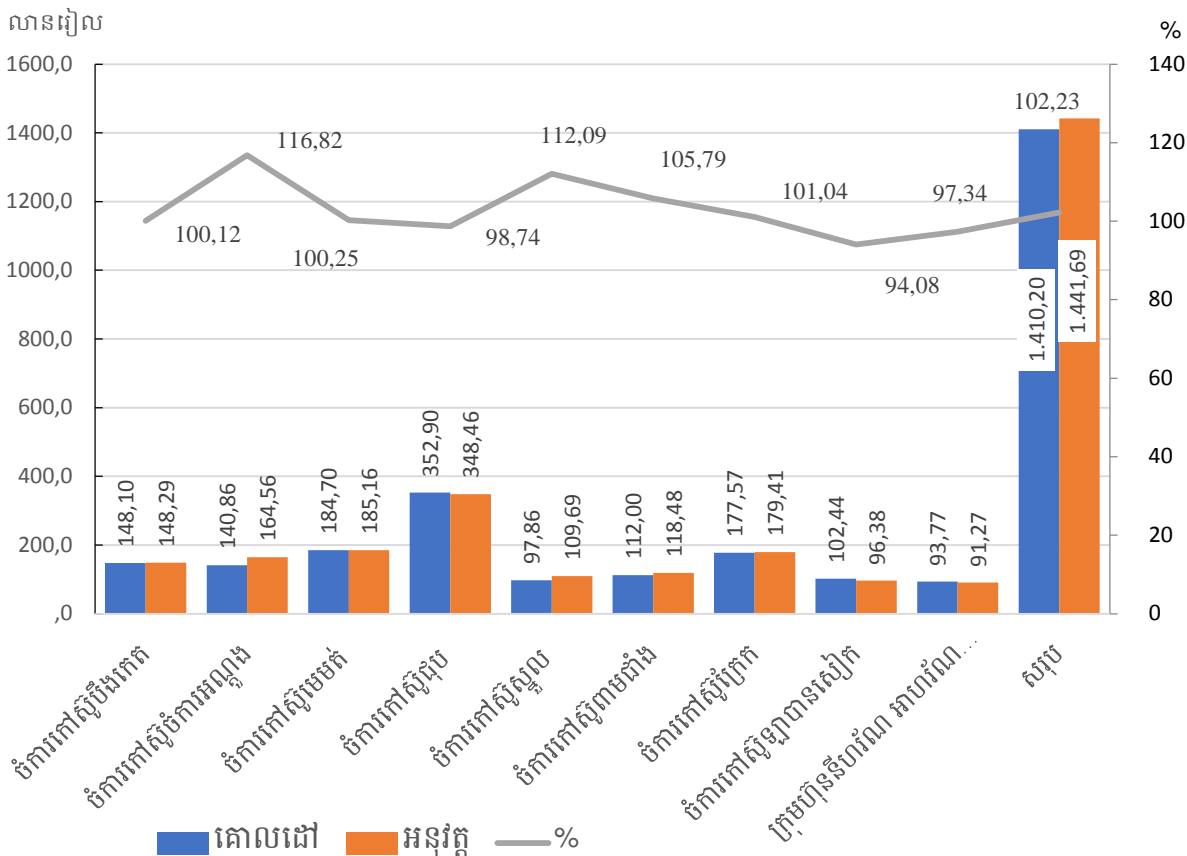

៣១- រៀបចំឯកសារនានាពាក់ព័ន្ធនឹងការចុះបញ្ជីសារពើភ័ណ្ឌទ្រព្យសម្បត្តិរដ្ឋ និងគម្រោងអភិវឌ្ឍន៍កៅស៊ូគ្រួសារ (AFD) របស់អគ្គនាយកដ្ឋានកៅស៊ូ។

៣២- សហការជាមួយគណៈប្រតិភូអធិការកិច្ចហិរញ្ញវត្ថុ (ក្រសួងសេដ្ឋកិច្ចនិងហិរញ្ញវត្ថុ) ពិនិត្យការគ្រប់គ្រងចំណូលចំណាយថវិការដ្ឋ ការគ្រប់គ្រងចំណូលមិនមែនសារពើពន្ធ ការគ្រប់គ្រងទ្រព្យសម្បត្តិរដ្ឋ និងកាតព្វកិច្ចត្រូវបង់ចំណូលចូលថវិការដ្ឋក្នុងការិយបរិច្ឆេទឆ្នាំ២០១៥។ តាមដានការចំណាយថវិកាកម្មវិធី ដែលបានអនុវត្តកន្លងមក។

៣៣- ចូលរួមសិក្ខាសាលា និងវគ្គបណ្តុះបណ្តាលដូចខាងក្រោម៖

១. សិក្ខាសាលាស្តីពីវឌ្ឍនភាពការអនុវត្តថវិកាកម្មវិធីពេញលេញរបស់ក្រសួងកសិកម្ម រុក្ខាប្រមាញ់ និងនេសាទ នៅខេត្តសៀមរាប។
 ២. វគ្គបណ្តុះបណ្តាលស្តីពីគោលការណ៍ស្តីពីការណែនាំស្តីពីនីតិវិធីអនុវត្តថវិកាកម្មវិធី នៅសណ្ឋាគារភ្នំពេញ។
 ៣. កិច្ចប្រជុំស្តីពីនីតិវិធីអនុវត្តថវិកាកម្មវិធី នៅសណ្ឋាគារឡឡើយ៉ាស់។
 ៤. សិក្ខាសាលាស្តីពីការផ្សព្វផ្សាយគោលការណ៍ណែនាំស្តីពីការអនុវត្តថវិកាកម្មវិធី របស់ក្រសួងកសិកម្ម រុក្ខាប្រមាញ់ និងនេសាទ នៅខេត្តកែប។
- ការងាររបស់នាយកដ្ឋានផែនការ ហិរញ្ញវត្ថុ និងស្ថិតិមានលម្អិតក្នុងបទបង្ហាញទី៥។



២.៣ ការងារអភិវឌ្ឍន៍

២.៣.១ ស្ថិតិផ្ទៃដី ផលិតផល និងការនាំចេញកៅស៊ូធម្មជាតិ

៣៤- នៅឆ្នាំ២០១៦នេះ ផ្ទៃដីកៅស៊ូកម្ពុជាសរុបចំនួន ៤៣២ ៧៣៥ហិកតា បើធៀបទៅនឹងឆ្នាំ២០១៥ មានចំនួន ៣៨៨ ៩៥៥ហិកតា កើនឡើងចំនួន៤៣ ៧៨០ហិកតា ស្មើ១១,២៥%។ ផ្ទៃដីកៅស៊ូទាំងនេះត្រូវបានបែងចែកជា០២ផ្នែកគឺ៖ ក្រុមហ៊ុនកៅស៊ូសិខស្សាហកម្ម (អតីតចម្ការកៅស៊ូរដ្ឋ ផ្ទៃដីវិទ្យាស្ថានស្រាវជ្រាវកៅស៊ូកម្ពុជា និងផ្ទៃដីក្រុមហ៊ុនសម្បទានដីសេដ្ឋកិច្ច) សរុបមានចំនួន២៧៨ ២៨១ហិកតា ស្មើ៦៤,៣១% និងកៅស៊ូគ្រួសារ មានចំនួន១៥៤ ៤៥៤ហិកតា ស្មើ៣៥,៦៩% នៃផ្ទៃដីកៅស៊ូសរុប (តារាងទី៣ ក្រាហ្វិកទី៣ និងក្រាហ្វិកទី៤)។

តារាងទី៣ ស្ថិតិផ្ទៃដីដំណាំកៅស៊ូឆ្នាំ២០១៦ (ហិកតា)

ប្រភេទចម្ការកៅស៊ូ	ចៀរជ័រ	ថែទាំ	សរុប	ភាគរយ
១. ចម្ការកៅស៊ូសិខស្សាហកម្ម	៤០ ៦៦៥	២៣៧ ៦១៦	២៧៨ ២៨១	៦៤,៣១%
-អតីតចម្ការកៅស៊ូរដ្ឋនិងវ.ស.ក.ក.	៣១ ៧០៥	២២ ៨១៨	៥៤ ៥២៣	១២,៦០%
-ចម្ការកៅស៊ូសម្បទានដីសេដ្ឋកិច្ច	៨ ៩៦០	២១៤ ៧៩៨	២២៣ ៧៥៨	៥១,៧១%
២. ចម្ការកៅស៊ូគ្រួសារ	៨៦ ៣៣១	៦៨ ១២៣	១៥៤ ៤៥៤	៣៥,៦៩%
សរុប	១២៦ ៩៩៦	៣០៥ ៧៣៩	៤៣២ ៧៣៥	១០០%

សម្គាល់៖ វ.ស.ក.ក.៖ វិទ្យាស្ថានស្រាវជ្រាវកៅស៊ូកម្ពុជា

ក្រាហ្វិកទី៣ អត្រាភាគរយនៃប្រភេទផ្ទៃដីចម្ការកៅស៊ូ២០១៦

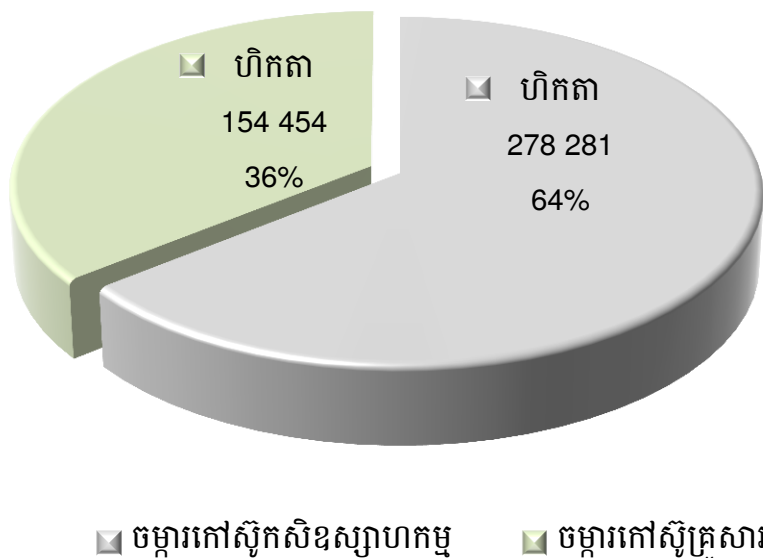



ក្រាហ្វិកទី៤ ទំហំប្រភេទផ្លែដីដំណាំកៅស៊ូឆ្នាំ២០១២-២០១៦ (ហិកតា)

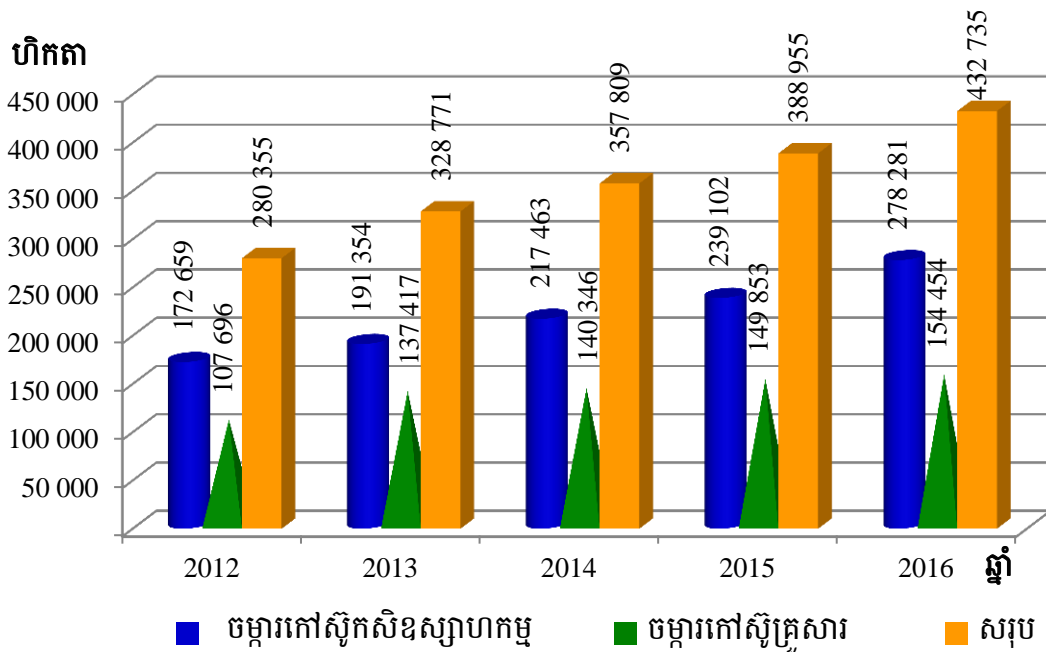

៣៥- ឆ្នាំ២០១៦នេះ ផ្ទៃដីកៅស៊ូចៀរអនុវត្តបានចំនួន១២៦ ៩៩៦ហ.ត. ធៀបនឹងផ្ទៃដីកៅស៊ូចៀរឆ្នាំ២០១៥ មានចំនួន១១១ ២៣២ហ.ត. កើនឡើងចំនួន១៥ ៧៦៤ហ.ត. ស្មើ១៤,១៧% (ក្រាហ្វិកទី៥)។ ផលិតផលកៅស៊ូសម្រេចបានចំនួន១៤៥ ២០០តោន ធៀបនឹងឆ្នាំ២០១៥ចំនួន១២៦ ៨៦១តោន កើនឡើងចំនួន១៨ ៣៣៩តោន ស្មើនឹង១៤,៤៦%។ ទិន្នផលមធ្យមចំនួន១ ១៤៣គ.ក្រ./ហ.ត. ធៀបនឹងឆ្នាំ២០១៥ ដែលមានចំនួន១ ១៤១គ.ក្រ./ហ.ត. គឺកើនឡើង០,១៧% (ឧបសម្ព័ន្ធទី៤)។ ចំណែកស្ថិតិផ្ទៃដីកៅស៊ូលម្អិតមានបង្ហាញជូនក្នុងឧបសម្ព័ន្ធទី៥ ទី៦ ទី៧ ទី៨ ទី៩ ទី១០ និងទី១១។

ការងាររបស់នាយកដ្ឋានអភិវឌ្ឍន៍កៅស៊ូមានលម្អិតក្នុងបទបង្ហាញពី១។

ក្រាហ្វិកទី៥ ផ្ទៃដីកៅស៊ូចៀរជ័រ ថែទាំ និងសរុប ឆ្នាំ២០១២-២០១៦

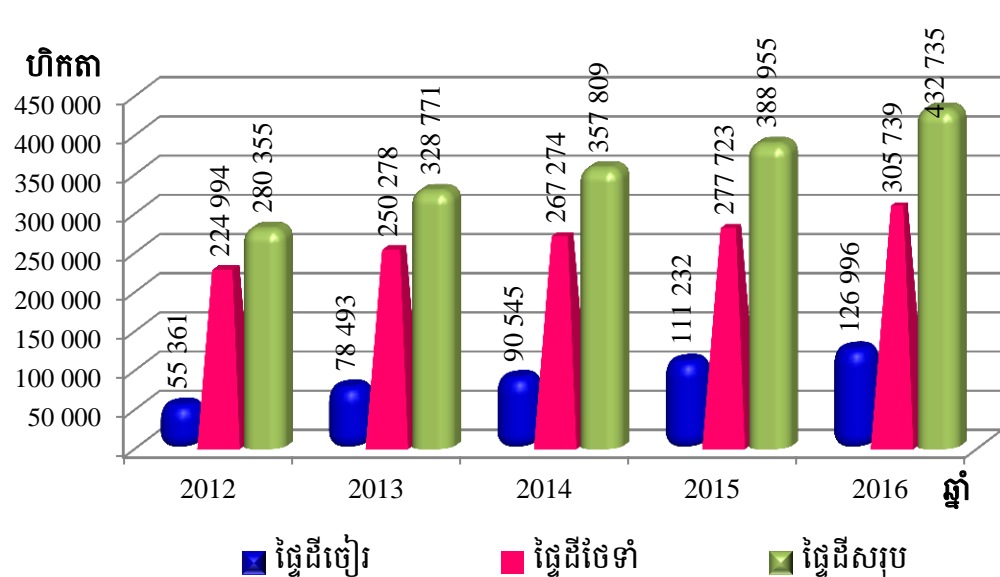



៣៦- ការនាំចេញកៅស៊ូឆ្នាំ២០១៦ សម្រេចបានចំនួន១៤៥ ១០០តោន ស្មើនឹងទឹកប្រាក់ចំនួន១៨៧ ១៦៤ ៥៥១ ដុល្លារអាមេរិក បើធៀបនឹងឆ្នាំ២០១៥ ដែលការនាំចេញមានចំនួន១២៨ ០៤៧តោន ស្មើនឹងទឹកប្រាក់ចំនួន ១៥៤ ០០១ ១៥១ដុល្លារអាមេរិក គឺផលិតផលកៅស៊ូនាំចេញកើនឡើងចំនួន១៧ ០៥៣តោន ស្មើនឹង ១៣,៣២%។ ទឹកប្រាក់ចំណូលកើនឡើងប្រមាណ ២១,៥៣% ដោយសារស្ថានភាពកៅស៊ូ នៅលើទីផ្សារ អន្តរជាតិបានបន្តធ្លាក់ចុះយ៉ាងខ្លាំងក្នុងឆ្នាំ២០១៥ និងត្រឹមត្រីមាសទី៣ឆ្នាំ២០១៦ ដែលមិនធ្លាប់ មានក្នុង រយៈពេល៩ឆ្នាំកន្លងមកនេះ។ តម្លៃកៅស៊ូនាំចេញជាមធ្យម១ ២៩០ដុល្លារអាមេរិក ក្នុងមួយតោន បើធៀប នឹងឆ្នាំ២០១៥ ដែលតម្លៃមធ្យម ១ ២០៣ដុល្លារអាមេរិកក្នុងមួយតោន កើនឡើង៨៧ដុល្លារអាមេរិក ក្នុងមួយតោន ស្មើនឹង៧,២៣%។

ការងាររបស់នាយកដ្ឋានទីផ្សារ និងសហប្រតិបត្តិការអន្តរជាតិមានលម្អិតនៅក្នុងបទបង្ហាញទី២។

ក្រាហ្វិកទី៦ ផលិតកម្មនិងការនាំចេញកៅស៊ូធម្មជាតិឆ្នាំ២០១២-២០១៦

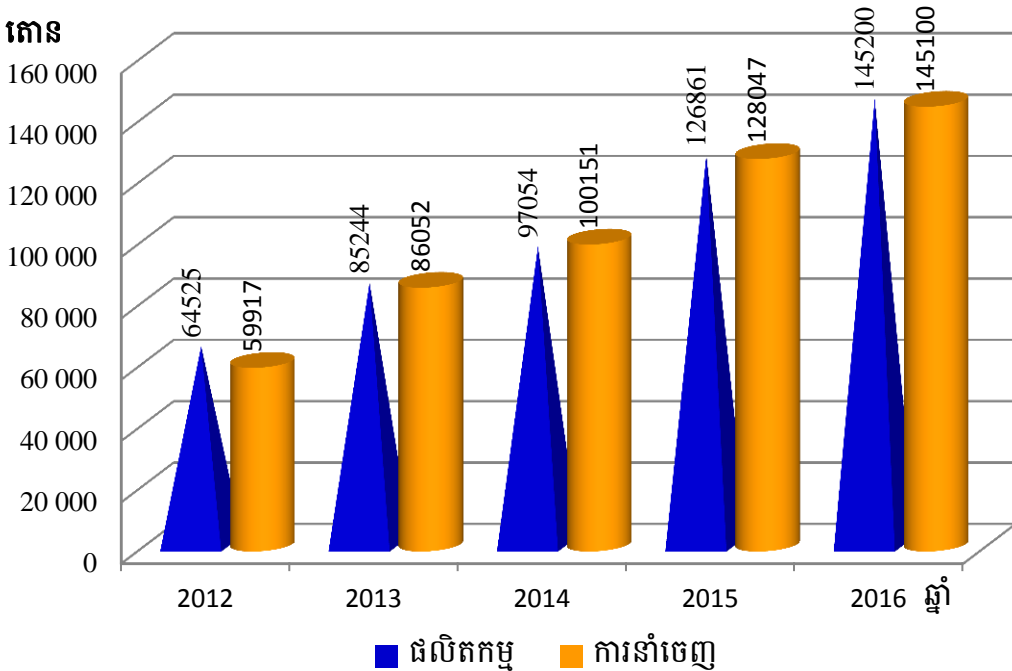

២.៣.២ ស្ថិតិរោងចក្រ និងសិប្បកម្មកែច្នៃផលិតផលកៅស៊ូធម្មជាតិ

៣៧- នៅក្នុងឆ្នាំ២០១៦នេះ រោងចក្រ សិប្បកម្មកែច្នៃផលិតផលកៅស៊ូមានសរុបចំនួន១២៦កន្លែង ក្នុងខេត្តចំនួន ១១ (កំពង់ចាម ត្បូងឃ្មុំ កំពង់ធំ មណ្ឌលគិរី ក្រចេះ ស្ទឹងត្រែង រតនគិរី ឧត្តរមានជ័យ ព្រះវិហារ ព្រះសីហនុ និងប៉ៃលិន) គឺកើនឡើងចំនួន៦កន្លែង ស្មើនឹង៥% បើប្រៀបធៀបទៅនឹងឆ្នាំ២០១៥ ដែលមានតែ១២០កន្លែង។ ក្នុងចំណោមរោងចក្រ សិប្បកម្មចំនួន១២៦កន្លែង មានរោងចក្រកែច្នៃកៅស៊ូជុំ (TSR: Technically Specified Rubber) ចំនួន៣៧កន្លែង សិប្បកម្មកែច្នៃកៅស៊ូសន្លឹកក្រឡាសម្ងាតដោយផ្សែង (RSS: Ribbed Smoked Sheet) និងសិប្បកម្មកែច្នៃកៅស៊ូសន្លឹកសម្ងាតដោយខ្យល់ក្តៅគ្មានផ្សែង (ADS: Air-Dried Sheet) មានចំនួន ៨៥កន្លែង និងរោងចក្រកែច្នៃឈើកៅស៊ូចំនួន០៤កន្លែង (ឧបសម្ព័ន្ធទី១២)។

ការងាររបស់នាយកដ្ឋានកែច្នៃផលិតផលកៅស៊ូមានលម្អិតក្នុងបទបង្ហាញទី៣។



២.៣.៣ ការងារផ្សព្វផ្សាយនិងបណ្តុះបណ្តាល

៣៨- ការងារដែលបាននិងកំពុងអនុវត្តលើការបណ្តុះបណ្តាលជំនាញបច្ចេកទេសរួមមាន៖

១. ការបណ្តុះបណ្តាលជំនាញច្រៀមដំរីដល់កសិករកៅស៊ូគ្រួសារ
 ចុះបើកវគ្គបណ្តុះបណ្តាលការបើកមុខច្រៀមដំបូង និងបច្ចេកទេសច្រៀមដំរីកៅស៊ូ ដល់កសិករកៅស៊ូគ្រួសារ នៅខេត្តគោលដៅគឺ បាត់ដំបង ប៉ៃលិន រតនគិរី ស្ទឹងត្រែង និងព្រះវិហារ បានចំនួន៥វគ្គ ដោយមាន កសិករចូលរួមសរុប២៣៨នាក់ គម្រោងសរុប២២៥នាក់ (៤៥នាក់/វគ្គ)។ វគ្គបណ្តុះបណ្តាលនេះ កសិករ បានទទួលចំណេះដឹងទាំងមេរៀនទ្រឹស្តី និងការអនុវត្តច្រៀមដំរីលើដើមកៅស៊ូជាក់ស្តែងនៅនឹងកន្លែង សំដៅឱ្យការប្រមូលផលរបស់ពួកគាត់មានរយៈពេលយូរអង្វែង ទទួលបានទិន្នផលខ្ពស់ និងត្រឹមត្រូវតាម បទដ្ឋានបច្ចេកទេសច្រៀមដំរី។
២. ការងារផ្សព្វផ្សាយបច្ចេកទេសដំណាំកៅស៊ូដល់កសិករកៅស៊ូគ្រួសារ
 ចុះបើកវគ្គផ្សព្វផ្សាយបច្ចេកទេសដំណាំកៅស៊ូដល់កសិករកៅស៊ូគ្រួសារ នៅខេត្តគោលដៅ ទាំង ៨ គឺ បាត់ដំបង ប៉ៃលិន មណ្ឌលគិរី រតនគិរី ព្រះវិហារ កំពង់ធំ ត្បូងឃ្មុំ និងកំពង់ចាម ដោយមានកសិករចូល រួមសរុប៤៨២នាក់ គម្រោងសរុប៤៨០នាក់ (៦០នាក់/វគ្គ)។ កសិករដែលបានចូលរួមទទួលបាន ឯកសារមេរៀន និងស្តាប់ការធ្វើបទបង្ហាញរបស់វាក្នុង និងឆ្លើយបំភ្លឺរាល់ចម្ងល់និងសំណួរនានាតាម មេរៀននីមួយៗ ដើម្បីឱ្យកសិករអ្នកដាំកៅស៊ូ ដែលមានចំណងដាំកៅស៊ូទទួលបានចំណេះដឹងនេះ យកទៅអនុវត្តលើការជ្រើសរើសពូជ ការងារដាំដុះ និងថែទាំ ការព្យាបាលជម្ងឺ និងការបើកមុខច្រៀម ដំបូងឱ្យបានត្រឹមត្រូវតាមលក្ខណៈបច្ចេកទេស សំដៅឱ្យទទួលបានលទ្ធផលល្អនៅថ្ងៃខាងមុខ។
៣. ការងារបណ្តុះបណ្តាលបច្ចេកទេសដំណាំកៅស៊ូដល់មន្ត្រីបង្គោល
 ចុះបើកវគ្គបណ្តុះបណ្តាលបច្ចេកទេសដំណាំកៅស៊ូបានចំនួន០៥វគ្គ ដល់មន្ត្រីកសិកម្ម ខេត្តគោលដៅ រួមមាន ខេត្តមណ្ឌលគិរី រតនគិរី បាត់ដំបង ប៉ៃលិន និងព្រះសីហនុ ដោយមានមន្ត្រីចូលរួមសរុបចំនួន ១១២នាក់ គម្រោងសរុប១០០នាក់ (២០នាក់/វគ្គ)។ វគ្គបណ្តុះបណ្តាលនេះ សំដៅបង្កើនសមត្ថភាព យល់ដឹងដល់មន្ត្រីកសិកម្មខេត្តឱ្យក្លាយជាមន្ត្រីបង្គោលលើជំនាញកៅស៊ូ និងក្លាយជាអ្នកផ្សព្វផ្សាយបន្ត ដល់អ្នកដាំកៅស៊ូ ជាពិសេសកសិករកៅស៊ូគ្រួសារ ដើម្បីជំរុញអភិវឌ្ឍន៍ដំណាំកៅស៊ូប្រកបដោយប្រសិទ្ធភាព សេដ្ឋកិច្ចខ្ពស់ និងចីរភាព។
៤. ការងារពង្រឹង និងចងក្រងសហគមន៍កសិករកៅស៊ូគ្រួសារ
 ចងក្រងបង្កើតសហគមន៍កសិករកៅស៊ូគ្រួសារនៅខេត្តគោលដៅចំនួន០៣គឺ ព្រះវិហារ ត្បូងឃ្មុំ និង ក្រចេះ បានចំនួន០៣សហគមន៍ ដែលក្បាលម៉ាស៊ីនដឹកនាំរបស់សហគមន៍ មានក្រុមប្រឹក្សាភិបាលចំនួន ០៧រូប និងគណៈកម្មាធិការត្រួតពិនិត្យចំនួន០៥រូប។ ការបង្កើតសហគមន៍នេះ គឺដើម្បីលើកកម្ពស់អំណាច ចរចាទីផ្សាររបស់ប្រជាកសិករ កាត់បន្ថយថ្លៃដើមផលិតកម្មកសិកម្មរបស់ប្រជាកសិករជាសមាជិក សហគមន៍ផលិតកសិផល ឬផ្តល់សេវាកម្មណាដែលកសិករម្នាក់ៗមិនអាចធ្វើបាន ទទួលបានព័ត៌មាន ទីផ្សារ និងពង្រីកឱកាសទីផ្សារកសិផលរបស់កសិករ លើកកម្ពស់គុណភាពកសិផល ឬផលិតផលរបស់ កសិករ និងបង្កើនប្រាក់ចំណូលគ្រួសាររបស់កសិករជាសមាជិកសហគមន៍។
៥. ការងារផ្សព្វផ្សាយបច្ចេកទេសកែច្នៃដល់ប្រតិបត្តិករកៅស៊ូ
 ចុះបើកវគ្គផ្សព្វផ្សាយបច្ចេកទេសកែច្នៃដល់ប្រតិបត្តិករកៅស៊ូ ចំនួន០២លើក នៅខេត្តគោលដៅចំនួន ០២គឺ កំពង់ចាម និងក្រចេះដល់ម្ចាស់រោងចក្រ សិប្បកម្មកែច្នៃដំរីកៅស៊ូ មកពីខេត្តគោលដៅចំនួន០៩



គឺកំពង់ចាម ត្បូងឃ្មុំ កំពង់ធំ ព្រះវិហារ ក្រចេះ ស្ទឹងត្រែង រតនគិរី មណ្ឌលគិរី និងខេត្តមានជ័យ ដោយមានម្ចាស់រោងចក្រ សិប្បកម្មចូលរួមសរុបចំនួន១២០នាក់។

- ៦. ការងារផ្សព្វផ្សាយនិងបណ្តុះបណ្តាលបច្ចេកទេសកៅស៊ូកៅស៊ូសន្លឹកសម្ងាត់ដោយខ្យល់ (Unsmoked sheet : USS) ដល់សហគមន៍កៅស៊ូគ្រួសារចុះបើកវគ្គផ្សព្វផ្សាយ និងបណ្តុះបណ្តាលបច្ចេកទេសកៅស៊ូកៅស៊ូសន្លឹកសម្ងាត់ដោយខ្យល់ (Unsmoked sheet : USS) ដល់សហគមន៍កៅស៊ូគ្រួសារ ចំនួន ០៥លើក នៅខេត្តគោលដៅចំនួន០៤ គឺកំពង់ចាម ត្បូងឃ្មុំ ស្ទឹងត្រែង និងក្រចេះ។ ដោយមានម្ចាស់កៅស៊ូគ្រួសារចូលរួមសរុបចំនួន២៥០នាក់។
- ៧. ផ្សព្វផ្សាយលិខិតបទដ្ឋានគតិយុត្តដែលពាក់ព័ន្ធដល់ផ្នែកកៅស៊ូ នៅស្រុកគោលដៅចំនួន១០ ក្នុង០៧ខេត្តគឺ ខេត្តកំពង់ចាម (០២ស្រុក) កំពង់ធំ ត្បូងឃ្មុំ (០២ស្រុក) រតនគិរី (០២ស្រុក) ក្រចេះ បាត់ដំបង និងសៀមរាប ដោយមានប្រតិបត្តិករកៅស៊ូចូលរួមសរុប៤០០នាក់។
- ៨. បណ្តុះបណ្តាលសមត្ថភាពជំនាញដល់ប្រតិបត្តិករកៅស៊ូចំនួន០១វគ្គ រយៈពេល០៣ថ្ងៃ ដោយមានប្រតិបត្តិករកៅស៊ូចូលរួមសរុប៣៥នាក់។
- ៩. បើកបណ្តុះបណ្តាលស្តីពីវិធីសាស្ត្រព្យាករណ៍ការផ្គត់ផ្គង់កៅស៊ូធម្មជាតិ ដល់មន្ត្រីរាជការនិងនិយោជិតចម្ការកៅស៊ូសិខស្យាហកម្ម ចំនួន២លើក ដោយមានអ្នកចូលរួមសរុប៦៣នាក់។
- ១០. បើកបណ្តុះបណ្តាលស្តីពីការរៀបចំថវិកាកម្មវិធីដល់មន្ត្រីរាជការ ចំនួន០១លើក ដោយមានអ្នកចូលរួមសរុប២៥នាក់។
- ១១. ការរៀបចំវគ្គបណ្តុះបណ្តាលកសិករកៅស៊ូគ្រួសារចំនួន០៦វគ្គ រួមមាន ៖ (១) បច្ចេកទេសដាំដុះ និងថែទាំកូនកៅស៊ូ (២) ការគ្រប់គ្រងចង្ការពូជនិងថ្នាលបណ្តុះកូនកៅស៊ូ (៣) បច្ចេកទេសប្រមូលផលទឹកជ័រ និងការបើកមុខចៀរកៅស៊ូថ្មីចំនួន០២វគ្គ (៤) ការគ្រប់គ្រងសមាសភាពចង្រៃនិងជំងឺកៅស៊ូ (៥) បច្ចេកទេសនៃការធ្វើអគ្គសញ្ញាណកម្មកូនកៅស៊ូ ដោយមានកសិករអញ្ជើញចូលរួមវគ្គទាំង០៦ជាសរុបមានចំនួន៣៧៥នាក់
- ១២. ការបញ្ជូនមន្ត្រីចំនួន១០រូបឱ្យជួយបណ្តុះបណ្តាលនិស្សិតនៅសាកលវិទ្យាល័យភូមិន្ទកសិកម្ម និងសាលាជាតិកសិកម្មកំពង់ចាម
- ១៣. ដឹកនាំដល់និស្សិត ក្នុងការសរសេរសារណាបញ្ចប់ការសិក្សាថ្នាក់បរិញ្ញាបត្រចំនួន១៣រូប មកពីសាកលវិទ្យាល័យភូមិន្ទកសិកម្ម សាកលវិទ្យាល័យស្វាយរៀង សាលាជាតិកសិកម្មកំពង់ចាម និងវិទ្យាស្ថានបច្ចេកទេសកម្ពុជា
- ១៤. ការផ្ទេរបច្ចេកវិទ្យាដល់និស្សិតប្រមាណ១០០នាក់ ដែលបានធ្វើទស្សនកិច្ចសិក្សានៅទីវាលនៃស្ថានីយអនុវត្ត (វសកក) ក្នុងនោះមាននិស្សិតមកពីសាកលវិទ្យាល័យភូមិន្ទកសិកម្ម និស្សិតសាលាជាតិកសិកម្មកំពង់ចាម និងនិស្សិតមកពីសាកលវិទ្យាល័យស្វាយរៀង។

២.៤ ការងារពិសោធន៍ និងស្រាវជ្រាវ

៣៩- វិទ្យាស្ថានស្រាវជ្រាវកៅស៊ូកម្ពុជា (វសកក) មានភារកិច្ចដឹកនាំ និងសម្រេចរាល់សកម្មភាពស្រាវជ្រាវនិងពិសោធន៍សំដៅជំរុញការអភិវឌ្ឍលើគ្រប់ផ្នែកនៃដំណាំកៅស៊ូ ចូលរួមក្នុងសកម្មភាពជំរុញផ្នែកបច្ចេកទេសសុវ្យាបាលកៅស៊ូ គុណភាពជ័រកៅស៊ូ និងតម្លៃផលិតកម្ម។ វសកក បានអនុវត្ត និងបន្តការងារស្រាវជ្រាវ



ហើយនិងតាមដានទិន្នន័យចម្ការពិសោធន៍ទាំងនៅក្នុងស្ថានីយ៍ទាំងនៅតាមបណ្តាក្រុមហ៊ុនចម្ការកៅស៊ូ ដែលជាសរុបមានចំនួន៦០ពិសោធន៍។ ដោយឡែកមន្ទីរពិសោធន៍ជាតិយថាប្រភេទបានជួយបណ្តុះបណ្តាលដល់បុគ្គលិកមន្ទីរពិសោធន៍ នៃបណ្តារោងចក្រក្រុមហ៊ុន ចម្ការកៅស៊ូនានា ក្នុងការកែច្នៃជ័រ និងជួយមន្ទីរពិសោធន៍មូលដ្ឋានក្នុងការវិភាគគុណភាពជ័រ ដើម្បីអភិវឌ្ឍផលិតកម្ម និងឈានដល់ការសុំសិទ្ធិទទួលស្គាល់ពីមន្ទីរពិសោធន៍ជាតិយថាប្រភេទនៃ **វិសកក** ក្នុងការចេញ **វិញ្ញាបនបត្រ** បញ្ជាក់គុណភាពកៅស៊ូ។ **វិសកក** បានផ្ទេរនូវបច្ចេកវិទ្យា ដោយការសម្របសម្រួលឱ្យនិស្សិតធ្វើទស្សនកិច្ចសិក្សាចម្ការពិសោធន៍និងការដឹកនាំសារណាបញ្ចប់ការសិក្សា ថ្នាក់បរិញ្ញាបត្ររបស់និស្សិត។ ក្នុងការអភិវឌ្ឍកូនកៅស៊ូ **វិសកក** បានចូលរួមក្នុងកម្មវិធីប្តូរកូនពហុភាគីរវាងប្រទេសជាសមាជិក IRRDB ក្នុងនោះ **វិសកក** បានធ្វើមែកពូជ CMS ចំនួន០៥ កូនទៅឱ្យប្រទេសឥណ្ឌា និងថៃចំនួន៥០មែកត្រ និងទទួលបានមែកពូជពីប្រទេសឥណ្ឌា និងថៃចំនួន៥០មែកត្រ ហើយនិងទទួលបានមែកពូជ CMS ០៣កូនបន្ថែមទៀតពី CIRAD តាមរយៈប្រទេសហ្គាណា។ ក្នុងការពង្រឹងនូវគុណភាព និងសមត្ថភាពមន្ត្រីស្រាវជ្រាវ និងប្រតិបត្តិករកៅស៊ូក្នុងឧស្សាហកម្មកៅស៊ូធម្មជាតិ **វិសកក** បានរៀបចំសិក្ខាសាលា វគ្គបណ្តុះបណ្តាលខ្លីផ្សេងៗ ហើយនិងការបញ្ជូនមន្ត្រីឱ្យទៅចូលរួមសិក្ខាសាលាសន្និសីទ នៅក្នុងនិងក្រៅប្រទេសជាច្រើនលើក។ នៅឆ្នាំ២០១៦នេះ **វិសកក** មានកិត្តិយស ធ្វើជាម្ចាស់ផ្ទះក្នុងការរៀបចំសន្និសីទ និងកិច្ចប្រជុំប្រចាំឆ្នាំនៃក្រុមប្រឹក្សាស្រាវជ្រាវ និងអភិវឌ្ឍកៅស៊ូអន្តរជាតិ ២០១៦ (IRRDB International Rubber Conference and Annual Meeting 2016) នៅខេត្តសៀមរាប ចាប់ពីថ្ងៃទី២១-២៥ ខែវិច្ឆិកា ឆ្នាំ២០១៦ ក្រោមប្រធានបទ **“និរន្តរភាព នៃឧស្សាហកម្មកៅស៊ូធម្មជាតិ៖ បញ្ហាការប្រឈម និងកាលានុវត្តភាព”** ។

៤០- ការងារដែលបាននិងកំពុងអនុវត្តលើការស្រាវជ្រាវផ្នែកក្សេត្រសាស្ត្រ៖

- ការស្រង់ទិន្នន័យបញ្ចូលនិងវិភាគទិន្នន័យគ្រប់ចម្ការពិសោធន៍ចំនួន៦០ ក្នុងបរិវេណស្ថានីយ៍អនុវត្តនិងនៅតាមបណ្តាក្រុមហ៊ុន
- ការរៀបចំរបាយការណ៍បច្ចេកទេសប្រចាំឆ្នាំ
- ការធ្វើតេស្តចៀរជ័រវាយតម្លៃទិន្នផលចម្ការពិសោធន៍ជម្រើសពូជបឋម (SET)
- ការដាំជួសកូនកៅស៊ូនៅចម្ការពិសោធន៍កូនទ្រង់ទ្រាយធំចំនួនពីរ (PVAA01, PVAA02) នៅក្រុមហ៊ុនទ្រីភាព បឹងទន្លេមេម ក្នុងស្រុករៀង ខេត្តព្រះវិហារ បានចំនួន ១៨៧៥ ដើម
- ការដាំជួសកូនកៅស៊ូនៅចម្ការពិសោធន៍ក្នុងស្ថានីយ៍ចំនួន៣១,៥ហិ.ត
- ការស្រង់ទិន្នន័យជំងឺ Oidium នៅតាមបណ្តាចម្ការពិសោធន៍កូន
- ការរៀបចំថ្នាលបណ្តុះកូនកៅស៊ូថ្មីសម្រាប់ឆ្នាំ២០១៦-២០១៧ ចំនួន០,៣៥ហិ.ត
- ការរៀបចំ និងដាំដុះចម្ការពិសោធន៍ថ្មីចំនួន១៩ហិ.ត
- ការរៀបចំចម្ការពិសោធន៍ថ្មី០១នៅចម្ការកៅស៊ូក្រែក
- ការបាញ់ថ្នាំព្យាបាលជំងឺផ្កាកូលាប Pink Disease នៅតាមប្រគៀបមែកកៅស៊ូចាប់ពីកៅស៊ូ អាយុ០៣ ឆ្នាំ រហូតដល់អាជីវកម្មបានចំនួន០៤ជុំ លើផ្ទៃដី១៥០ហិ.ត
- ការថែទាំកូនកៅស៊ូចំនួន១៣៧,៥ ហិ.ត
- ការងារគ្របគល់កូនកៅស៊ូចម្ការពិសោធន៍ថ្មីចំនួន១៩ហិ.ត
- ការថែទាំចម្ការសម្បូរយំណាំគ្របដីចំនួន១៧ប្រភេទ



- ការស្រង់ទិន្នន័យឧតុនិយម និងតំបែទាំឧបករណ៍ Sap Flow និង Flux Tower
- ការប្រមូលយកសំណាកទឹកជ័រតាមបណ្តាចម្ការពិសោធន៍ទាំងនៅក្នុង និងក្រៅស្ថានីយ៍អនុវត្ត ដើម្បីធ្វើការវិភាគសរីរសាស្ត្រទឹកជ័រ (LD) បានចំនួន៩៨៦សំណាក
- វិភាគស្តង់ដារសរីរសាស្ត្រទឹកជ័រ ចំនួន២៦លើក ដើម្បីផ្ទៀងផ្ទាត់វត្តធាតុគីមី។

៤១- ផ្នែកមន្ទីរពិសោធន៍យថាប្រភេទ

- ការធ្វើតេស្តយថាប្រភេទកៅស៊ូចំនួន៣៧០ភាគសំណាក សម្រាប់វាយតម្លៃគុណភាពកែច្នៃរបស់រោងចក្រ CSR និងពិនិត្យគុណភាពកៅស៊ូប្រភេទ RSS និងគុណភាពកៅស៊ូប្រភេទ CSR CV សម្រាប់និស្សិតកម្មសិក្សា និងការស្រាវជ្រាវ
- ការរៀបចំរបាយការណ៍សរុបអំពីលទ្ធផលធ្វើតេស្តប្រៀបធៀបមន្ទីរពិសោធន៍ក្នុងស្រុក (Laboratories Parallel Test) ចំនួន៤លើក គឺលើកទី ៤៤, ៤៥, ៤៦ និងទី ៤៧ ដើម្បីវាយតម្លៃសមត្ថភាពមន្ទីរពិសោធន៍មូលដ្ឋាន ភ្ជាប់ប្រកាសលេខ៤០៤ប្រក.កសក ចុះថ្ងៃទី០១ ខែកញ្ញា ឆ្នាំ២០០៨ របស់ក្រសួងកសិកម្ម រុក្ខាប្រមាញ់ និងនេសាទ
- ការធ្វើតេស្តអន្តរមន្ទីរពិសោធន៍ជាមួយ IRA ចំនួន២លើក (លើកទី១១៤ និង១១៥) ដើម្បីទទួលស្គាល់ជាមន្ទីរពិសោធន៍យោងនៅក្នុងតំបន់ចំពោះប្រភេទកៅស៊ូ TSRs
- ការត្រួតពិនិត្យតាមដាន និងវាយតម្លៃមន្ទីរពិសោធន៍មូលដ្ឋាន និងរោងចក្រកែច្នៃកៅស៊ូ CSR នៃក្រុមហ៊ុនស្ទីហ្វរីសសស (ខេមបូឌា) លីមីតធីត ចំពោះកៅស៊ូស្នូល ចំនួន២លើក
- ការត្រួតពិនិត្យតាមដាន និងវាយតម្លៃ ហើយនិងចុះបញ្ជីការរោងចក្រកែច្នៃកៅស៊ូ CSR និងទទួលស្គាល់មន្ទីរពិសោធន៍មូលដ្ឋាន នៃក្រុមហ៊ុនស៊ីធីរ៉ាប់បើរ ខូ., អិលធីឌី
- ការចូលរួមការងារជាមួយជំនាញការ និងក្រុមវាយតម្លៃនៃគម្រោងអង្គការ UNIDO ក្នុងការរកដំណោះស្រាយ និងមូលហេតុលើឧបករណ៍ជំនួយដែលត្រូវធ្វើតេស្ត និងវាយតម្លៃទទួលស្គាល់ពី BoA
- ការចូលរួមប្រជុំជាមួយក្រុមការងារបច្ចេកទេសផលិតផលកៅស៊ូ (RBPWG: Rubber-based Product Working Group) ក្នុងការកំណត់ស្តង់ដារ និងសុខដុមរមនីយកម្មរបស់អាស៊ានចំនួន៤៦ស្តង់ដារសម្រាប់មន្ទីរពិសោធន៍ យោងអាស៊ាន (ARLN: ASEAN Rubber Laboratory Network) នៅលើវិសាលភាពនៃ ISO/IEC 17025
- ការទទួលនូវការត្រួតពិនិត្យ និងវាយតម្លៃលើតេស្តបន្ថែម ហើយនិងអនុវត្តបំពេញលក្ខខណ្ឌតម្រូវការវិញ្ញាបនបត្រ ទទួលស្គាល់តាមស្តង់ដារអន្តរជាតិ ISO/IEC 17025:2005 ពីក្រុមត្រួតពិនិត្យ BoA សម្រាប់សមត្ថភាពមន្ទីរពិសោធន៍ ធ្វើតេស្ត និងព្យាសកម្មឧបករណ៍ (General requirements for the competence of testing and calibration laboratories) និងបន្ថែមវិសាលភាពលើតេស្តកៅស៊ូសមាស និងផលិតផលកៅស៊ូ (Compound Rubber and Rubber Products) របស់មន្ទីរពិសោធន៍ជាតិយថាប្រភេទ សម្រាប់ការរក្សាសុពលភាពឆ្នាំ២០១៦
- ការធ្វើបច្ចុប្បន្នភាពលើកម្រងព័ត៌មានសេវាសាធារណៈរបស់ វិសកក ដើម្បីបញ្ចូលក្នុងប្រព័ន្ធស្ថាត-ហ្វូនសម្រាប់ ការផ្សព្វផ្សាយព័ត៌មានផ្លូវការ
- ការរៀបចំអត្ថបទនៃការស្រាវជ្រាវឱ្យបានលម្អិតស៊ីលអាមីនស៊ីលផាតណីតលើការធ្វើវ៉ុលកានីសាស្យុងកៅស៊ូសន្លឹក (RSS CV)។



៤២- ចូលរួមវគ្គបណ្តុះបណ្តាល និងសិក្ខាសាលា

- ការចូលរួមសិក្ខាសាលាអន្តរជាតិរបស់មន្ត្រីចំនួន០៥រូប ស្តីអំពី “វិធីសាស្ត្រក្នុងការសរសេរអត្ថបទបច្ចេកទេស ដើម្បីបោះពុម្ពផ្សាយ” ដែលប្រព្រឹត្តទៅនៅថ្ងៃទី២០ ខែវិច្ឆិកា ឆ្នាំ២០១៦ នៅខេត្តសៀមរាប
- ការបញ្ជូនមន្ត្រីចំនួន០៣រូបទៅចូលរួមវគ្គបណ្តុះបណ្តាលខ្លីនៅប្រទេសចិនចំនួន០២វគ្គស្តីអំពី (១) វិធានការ ចម្រុះការពារដំណាំ (២) ការផ្ទេរបច្ចេកវិទ្យាពាក់ព័ន្ធនឹងការដាំដុះ ការបំបៅ ការប្រើប្រាស់ដី ការបង្កាត់ពូជ និងជំងឺកៅស៊ូ
- ការសរសេរអត្ថបទបច្ចេកទេស និងការធ្វើបទបង្ហាញចំនួន០៥ នៅក្នុងសន្និសីទប្រចាំឆ្នាំនៃក្រុមប្រឹក្សាស្រាវជ្រាវ និងអភិវឌ្ឍកៅស៊ូអន្តរជាតិឆ្នាំ២០១៦។
- ចូលរួមវគ្គបណ្តុះបណ្តាលជាអ្នកវាយតម្លៃទទួលស្គាល់មន្ទីរពិសោធន៍និងព្យាសកម្ម ISO/IEC 17025 ដើម្បីទទួលស្គាល់ជាអ្នកវាយតម្លៃថ្នាក់ជាតិ និងអន្តរជាតិ។
- ការចូលរួមសិក្ខាសាលាអន្តរជាតិរបស់មន្ត្រី វសកក ចំនួន០៧លើក នៅបណ្តាប្រទេសជាសមាជិកនៃ IRRDB។

ការងារវិទ្យាស្ថានស្រាវជ្រាវកៅស៊ូកម្ពុជាមានលម្អិតក្នុងបទបង្ហាញទី៦។

២.៥ ការងារសហប្រតិបត្តិការអន្តរជាតិ

២.៥.១ សមាគមបណ្តាប្រទេសផលិតកៅស៊ូធម្មជាតិ (ANRPC)

៤៣- សមាគមបណ្តាប្រទេសផលិតកៅស៊ូធម្មជាតិ (ANRPC: Association of Natural Rubber Producing Countries) គឺជាអង្គការអន្តររដ្ឋាភិបាលដែលបានបង្កើតឡើងកាលពីឆ្នាំ១៩៧០។ សមាជិកភាពរបស់សមាគមត្រូវបានបើកទូលាយចំពោះរដ្ឋាភិបាលនៃបណ្តាប្រទេសផលិតកៅស៊ូធម្មជាតិ។ គិតរហូតមកដល់ឆ្នាំ២០១៦ សមាគមនេះមានប្រទេសជាសមាជិកចំនួន១១ប្រទេស រួមមាន៖ កម្ពុជា ចិន ឥណ្ឌា ឥណ្ឌូនេស៊ី ម៉ាឡេស៊ី ប៉ាពួញូហ្គីណេ ភីលីពីន សិង្ហបុរី ស្រីលង្កា ថៃ និង វៀតណាម។ បរិមាណផលិតផលកៅស៊ូធម្មជាតិរបស់ប្រទេសទាំង១១ គឺមាន៨៩%នៃផលិតផលកៅស៊ូធម្មជាតិក្នុងពិភពលោក។ ទស្សនៈវិស័យ របស់សមាគម គឺធ្វើឱ្យឧស្សាហកម្មកៅស៊ូធម្មជាតិ មានចីរភាពប្រកបដោយលក្ខណៈសេដ្ឋកិច្ច សង្គម និងបរិស្ថាន។ បេសកកម្មរួម គឺកែលម្អជាបន្តបន្ទាប់នូវផលិតភាពនៃកៅស៊ូគ្រួសារ កាត់បន្ថយចំណាយ បង្កើនតម្លៃបន្ថែម ផ្នែកលំហូរខាងក្រោម រកប្រភពប្រាក់ចំណូលបន្ថែម ប្រើប្រាស់លទ្ធភាព និងបទពិសោធន៍កៅស៊ូធម្មជាតិ សម្រាប់ជួយបរិស្ថាន និងបង្កើនសុខុមាលភាពរបស់កសិករកៅស៊ូគ្រួសារ។

៤៤- គោលបំណងរបស់សមាគមបណ្តាប្រទេសផលិតកៅស៊ូធម្មជាតិ ត្រូវបានអនុវត្តនិងផ្តល់ផលប្រយោជន៍ទៅវិញទៅមកដល់គ្រប់ប្រទេសជាសមាជិកគឺ៖

- នាំមកនូវការសម្របសម្រួលក្នុងផលិតកម្មនិងទីផ្សារកៅស៊ូធម្មជាតិ
- លើកកម្ពស់កិច្ចសហប្រតិបត្តិការបច្ចេកទេសក្នុងចំណោមប្រទេសជាសមាជិក
- នាំមកនូវប្រាក់កម្រៃខ្ពស់និងតម្លៃមានស្ថិរភាពសម្រាប់កៅស៊ូធម្មជាតិ។

៤៥- កម្ពុជាបានចូលជាសមាជិកពេញសិទ្ធិ របស់សមាគមនៃបណ្តាប្រទេសផលិតកៅស៊ូធម្មជាតិ កាលពីថ្ងៃទី០៩ ខែកញ្ញា ឆ្នាំ២០០៩។ ការចូលជាសមាជិករបស់កម្ពុជានៅក្នុងសមាគមនេះ គឺជាការធ្វើសមាហរណកម្មវិស័យកៅស៊ូធម្មជាតិកម្ពុជាទៅក្នុងពិភពលោកដែលមានប្រទេសចំនួន១១ចូលរួមជាសមាជិក និងមានប្រទេស



មួយចំនួនកំពុងសិក្សាលទ្ធភាពដើម្បីចូលរួមក្នុងសមាគមនេះផងដែរ។ សមាជិកភាពនេះបានផ្តល់អត្ថប្រយោជន៍ជាច្រើនដល់ឧស្សាហកម្មកៅស៊ូធម្មជាតិនៅកម្ពុជា ដូចជាការទទួលបាននូវព័ត៌មានស្ថិតិ បទពិសោធន៍ បច្ចេកវិទ្យាវិទ្យាសាស្ត្រថ្មីៗ និងការនៃការផ្គត់ផ្គង់ តម្រូវការ ថ្លៃលក់ និងសិក្សាអំពីការប្រែប្រួលអាកាសធាតុពីបណ្តាប្រទេសជាសមាជិកនិងពីស្ថាប័នពាក់ព័ន្ធនានា ជាពិសេស គឺទទួលបានការបណ្តុះបណ្តាលពី Demand-Supply Modeling ក្នុងការរៀបចំស្ថិតិស្តីពីនិទ្ទាការផ្គត់ផ្គង់និងតម្រូវការកៅស៊ូធម្មជាតិ ក្នុងរយៈពេលជាក់លាក់ណាមួយនាពេលអនាគត និងការបណ្តុះបណ្តាលផ្សេងៗទៀតដែលជាការបណ្តុះបណ្តាលធនធានមនុស្សក្នុងវិស័យកៅស៊ូ។

៤៦- សកម្មភាពរបស់អគ្គនាយកដ្ឋានកៅស៊ូនៅក្នុងសមាគម ឆ្នាំ២០១៦កន្លងមក គឺ៖ (១) ចូលរួមប្រជុំក្រុមជំនាញផ្នែកស្ថិតិភាពនីយកម្មតម្លៃកៅស៊ូធម្មជាតិ និងកិច្ចប្រជុំក្រុមជំនាញសម្រាប់ការវិភាគពីការផ្គត់ផ្គង់ និងតម្រូវការកៅស៊ូធម្មជាតិប្រទេសថៃ រយៈពេល៣ថ្ងៃចាប់ពីថ្ងៃទី១៥ ខែមីនា ដល់ថ្ងៃទី១៧ ខែមីនា ឆ្នាំ២០១៦ (២) កិច្ចប្រជុំលើកទី៣ របស់ក្រុមជំនាញផ្នែកស្ថិតិភាពនីយកម្មតម្លៃកៅស៊ូធម្មជាតិ នៃសមាគមបណ្តាប្រទេសផលិតកៅស៊ូធម្មជាតិ (ANRPC) រយៈពេល៣ថ្ងៃ ចាប់ពីថ្ងៃទី១៨ ខែសីហា ដល់ថ្ងៃទី២០ ខែសីហា ឆ្នាំ២០១៦ នៅប្រទេសស្រីលង្កា និង (៣) ឆ្នាំ២០១៦នេះ ព្រះរាជាណាចក្រកម្ពុជា ដែលមានក្រសួងកសិកម្ម រុក្ខាប្រមាញ់ និងនេសាទ (អគ្គនាយកដ្ឋានកៅស៊ូ) ជាសេនាធិការ បានចូលរួមក្នុងកិច្ចប្រជុំនិងសន្និបាតប្រចាំឆ្នាំ២០១៦ របស់ ANRPC ដែលបានប្រព្រឹត្តទៅអស់រយៈពេល៦ថ្ងៃ គឺចាប់ពីថ្ងៃទី១៧ ដល់ថ្ងៃទី២២ ខែតុលា ឆ្នាំ២០១៦ នៅទីក្រុង Guwahati ប្រទេសឥណ្ឌា តាមកម្មវិធីដែលបានកំណត់ (តារាងទី៤)។ សន្និសីទ កិច្ចប្រជុំ និង សន្និបាតឆ្នាំ២០១៦ របស់ ANRPC មានប្រទេសជាសមាជិកចំនួន១១ប្រទេស ដែលមានអ្នកចូលរួមជាង៣០០នាក់ បានប្រព្រឹត្តទៅប្រកបដោយភាពរលូនល្អនិងជោគជ័យ អាស្រ័យដោយមានការគាំទ្រយ៉ាងពេញទំហឹងពីសំណាក់រាជរដ្ឋាភិបាលនៃប្រទេសឥណ្ឌា ជាម្ចាស់ផ្ទះ និងដោយមានការចូលរួមគាំទ្រយ៉ាងសកម្មពីបណ្តាប្រទេសជាសមាជិក និងពីប្រតិបត្តិករកៅស៊ូនានា រួមមាន៖ អ្នកដាំដុះ អ្នកកែច្នៃ ពាណិជ្ជករ សេដ្ឋីវិទូ កម្មនុសាលករ វិស័យឯកជន និងបណ្តាញសារព័ត៌មាន។

តារាងទី៤ កម្មវិធីសន្និសីទ កិច្ចប្រជុំ និង សន្និបាតប្រចាំឆ្នាំ២០១៦ របស់ ANRPC

កាលបរិច្ឆេទ	កិច្ចប្រជុំ
១៧/១០/២០១៦	សន្និសីទកៅស៊ូប្រចាំឆ្នាំលើកទី៩និងសន្និសីទសារព័ត៌មាន (9 th Annual Rubber Conference and Press conference)
១៨/១០/២០១៦	- ពិធីបើកសន្និបាតលើកទី៣៩របស់សមាគម (Opening the 39 th Session Assembly) - កិច្ចប្រជុំលើកទី២រវាងផ្នែករដ្ឋនៃសមាគម និងផ្នែកឯកជន 2 th ANRPC Public-Private Meet - កិច្ចប្រជុំលើកទី១០របស់គណៈកម្មាធិការព័ត៌មាន និងស្ថិតិ 10 th Information & Statistics Committee Meeting: (ISC)
១៩/១០/២០១៦	- កិច្ចប្រជុំលើកទី១០របស់គណៈកម្មាធិការបញ្ហាឧស្សាហកម្ម 10 th Industry Matters Committee Meeting: IMC
២០/១០/២០១៦	- កិច្ចប្រជុំលើកទី៤៦របស់គណៈកម្មាធិការប្រតិបត្តិរបស់សមាគម 46 th Executive Committee Meeting(Exco)
២១/១០/២០១៦	ពិធីបិទសន្និបាតលើកទី៣៩របស់សមាគម Closing of 39 th Session Assembly
២២/១០/២០១៦	ទស្សនៈកិច្ច



៤៧- ក្នុងឆ្នាំ២០១៧នេះ ប្រទេសជាសមាជិក ANRPC នឹងចូលរួមកិច្ចប្រជុំ តាមកាលបរិច្ឆេទដូចខាងក្រោម៖
តារាងទី៥ ព្រឹត្តិការណ៍សំខាន់របស់ ANRPC ក្នុងឆ្នាំ២០១៧

ល.រ	ព្រឹត្តិការណ៍	កាលបរិច្ឆេទ	ទីកន្លែង
១	NR market research and analysis	ខែមេសា ឆ្នាំ២០១៧	ANRPC
២	Expert group on NR Price stabilization	ខែឧសភា ឆ្នាំ២០១៧	ANRPC
៣	Workshop on Supply and Demand and Modeling	ខែមិថុនាបូកក្តដា ឆ្នាំ២០១៧	ប្រទេសហ្វីលីពីន
៤	Annual conference and related meeting 3 of ANRPC, 2017	ត្រីមាសទី៤ ឆ្នាំ២០១៧	ប្រទេសវៀតណាម

២.៥.២ ក្រុមប្រឹក្សាស្រាវជ្រាវ និងអភិវឌ្ឍន៍កៅស៊ូអន្តរជាតិ (IRRDB)

៤៨- គឺជាបណ្តាញស្រាវជ្រាវ និងអភិវឌ្ឍន៍កៅស៊ូ ដែលប្រមូលផ្តុំរាល់វិទ្យាស្ថានស្រាវជ្រាវកៅស៊ូធម្មជាតិស្ទើរតែគ្រប់ប្រទេសផលិតកៅស៊ូធម្មជាតិទាំងអស់ដែលមាន៩៥% នៃបរិមាណផលិតផលកៅស៊ូធម្មជាតិ នៅក្នុងពិភពលោកបានកើតឡើងតាំងពីឆ្នាំ១៩៣៤។ កម្ពុជាបានចូលជាសមាជិកទី១៦នៃក្រុមប្រឹក្សាស្រាវជ្រាវ និងអភិវឌ្ឍន៍កៅស៊ូអន្តរជាតិក្នុងសម័យប្រជុំប្រចាំឆ្នាំរបស់ខ្លួនកាលពីថ្ងៃទី២៧-២៨ខែកញ្ញាឆ្នាំ២០០១នៅទីក្រុង Montpellier នៃសាធារណរដ្ឋបារាំង។ ប្រទេសកម្ពុជា (វិទ្យាស្ថានស្រាវជ្រាវកៅស៊ូកម្ពុជា) បានធ្វើជាម្ចាស់ផ្ទះរៀបចំសន្និសីទ និងកិច្ចប្រជុំប្រចាំឆ្នាំនៃក្រុមប្រឹក្សាស្រាវជ្រាវនិងអភិវឌ្ឍន៍កៅស៊ូអន្តរជាតិ ២០១៦ (IRRDB International Rubber Conference and IRRDB Annual Meeting 2016) នៅខេត្តសៀមរាប ចាប់ពីថ្ងៃទី២១-២៥ខែវិច្ឆិកា ឆ្នាំ២០១៦ ក្រោមប្រធានបទ “និរន្តរភាពនៃឧស្សាហកម្មកៅស៊ូធម្មជាតិ បញ្ហា ការប្រឈម និងកាលានុវត្តភាព” ដោយមានភ្ញៀវជាតិ និងអន្តរជាតិចូលរួមសរុប៣៣០នាក់។ ចំពោះកម្មវិធីប្រកួតពហុភាគីរវាងប្រទេសជាសមាជិក IRRDB ក្រសួងកសិកម្ម រុក្ខាប្រមាញ់ និងនេសាទបានផ្ញើមេកពូជ CMS ចំនួន ០៥កូន ទៅឱ្យប្រទេសឥណ្ឌូនិងថៃហើយនិងទទួលបានមេកពូជ CMS ចំនួន០៣កូន បន្ថែមទៀតពី CIRAD តាមរយៈប្រទេសហ្គាណា។ ក្រៅពីនេះបានចូលរួម កិច្ចប្រជុំប្រចាំឆ្នាំ សិក្ខាសាលា និងការបណ្តុះបណ្តាល ដែលរៀបចំដោយ IRRDB ចំនួន០៧លើកផ្សេងទៀត។

២.៥.៣ កិច្ចសហប្រតិបត្តិការជាមួយ CIRAD

៤៩- កិច្ចសហប្រតិបត្តិការជាមួយ (CIRAD: Centre de coopération internationale en recherche agronomique pour le développement)
ក្នុងការពង្រឹងនិងបង្កើននូវប្រសិទ្ធភាពការសិក្សានិងស្រាវជ្រាវអំពីបច្ចេកទេស និងវិទ្យាសាស្ត្រដំណាំកៅស៊ូ វិទ្យាស្ថានស្រាវជ្រាវកៅស៊ូកម្ពុជា បានធ្វើសហប្រតិបត្តិការជាមួយមជ្ឈមណ្ឌលសហប្រតិបត្តិការអន្តរជាតិស្រាវជ្រាវកសិកម្ម សម្រាប់ការអភិវឌ្ឍ (CIRAD) នៃប្រទេសបារាំង ដោយបានចុះអនុស្សរណៈនៃការយោគ



យល់គ្នាមួយកាលពីថ្ងៃទី២២ ខែមិថុនា ឆ្នាំ២០១៦ នៅវិទ្យាស្ថានស្រាវជ្រាវកៅស៊ូកម្ពុជា ព្រមជាមួយគ្នានោះ ភាគីបារាំងបានសន្យាថានឹងជម្រុញឲ្យកិច្ចសហប្រតិបត្តិការនេះមានដំណើរការតែប្រសើរ និងជួយពង្រឹង សមត្ថភាពមន្ត្រីវិទ្យាស្ថានស្រាវជ្រាវកៅស៊ូកម្ពុជាឲ្យកាន់តែប្រសើរបន្ថែមទៀត។

២.៥.៤ កិច្ចសហប្រតិបត្តិការជាមួយ CATAS

៥០- កិច្ចសហប្រតិបត្តិការជាមួយ (CATAS: Chinese Academy of Tropical Agricultural Sciences) ក្នុងទិសដៅបង្កើននូវសកម្មភាពស្រាវជ្រាវអំពីដំណាំកៅស៊ូ វសកក បានធ្វើកិច្ចសហប្រតិបត្តិការជាមួយបណ្ឌិត សភាវិទ្យាសាស្ត្រកសិកម្មត្រូពិកចិន (CATAS) ដោយបានចុះ អនុស្សរណៈនៃការយោគយល់នៅថ្ងៃទី០៨ ខែតុលា ឆ្នាំ២០១៣ នៅទីក្រុង កូឡុមបូ ប្រទេស ស្រីលង្កា។ ផ្ដើមចេញពីអនុស្សរណៈនេះគណប្រតិភូ CATAS បានអញ្ជើញមកធ្វើទស្សនកិច្ចនៅ វសកក ចំនួន០២លើកគឺ ក្នុងខែធ្នូ ឆ្នាំ២០១៤ម្តង និងលើកទី ០២ នៅខែតុលាឆ្នាំ២០១៦ ក្នុងគោលបំណងស្វែងយល់អំពីការស្រាវជ្រាវដំណាំកៅស៊ូនៅកម្ពុជា តម្រូវការ និងទិសដៅនៃការស្រាវជ្រាវរបស់ វសកក។ នៅពេលអនាគត ភាគី CATAS សន្យាខិតខំស្វែងរកគម្រោង និងថវិកាដើម្បីកសាងជាមជ្ឈមណ្ឌលសហប្រតិបត្តិការ និងស្រាវជ្រាវរួមគ្នាមួយ រួមនិងមន្ទីរពិសោធន៍ ឲ្យចេញ ជាប្រយោជន៍នាពេលខាងមុខ ព្រមទាំងការបណ្តុះបណ្តាលធនធានមនុស្សដល់ វសកក ផងដែរ។

២.៥.៥ ទីភ្នាក់ងារបារាំងសម្រាប់ការអភិវឌ្ឍ (AFD)

៥១- កំពុងអនុវត្តគម្រោងសិក្សាអំពីលទ្ធភាពអាចធ្វើបាន នៃការអនុវត្តគម្រោងស្តីពីការអភិវឌ្ឍដំណាំកៅស៊ូគ្រួសារ នៅកម្ពុជា។ គោលបំណងសំខាន់នៃគម្រោងស្តីពីការអភិវឌ្ឍដំណាំកៅស៊ូគ្រួសារនៅកម្ពុជាមាន៖

១. ធ្វើឱ្យប្រសើរឡើងនូវជីវភាពរស់នៅតាមទីតំបន់ជនបទតាមរយៈការបង្កើតការងារដល់គ្រួសារកសិករ។
២. បង្កើនប្រភពប្រាក់ចំណូលដែលបានមកពីការធ្វើអាជីវកម្មកៅស៊ូដល់កសិករ និងជួយកាត់បន្ថយភាព ក្រីក្រនៅតាមជនបទ។
៣. បង្កើតប្រភពប្រាក់ចំណូលដល់ខ្សែសេដ្ឋកិច្ចជាតិតាមរយៈការនាំចេញផលិតផលកៅស៊ូ។
៤. ការពារបរិស្ថានទល់នឹងភាពហួតហែងក្តៅខ្លាំងនៃធម្មជាតិ និងទប់ស្កាត់ការហូរច្រោះដី។

២.៥.៦ កិច្ចសហប្រតិបត្តិការជាមួយសាកលវិទ្យាល័យអន្តរជាតិ

៥២- ក្នុងការសិក្សានិងស្រាវជ្រាវអំពីក្សេត្របរិស្ថានដំណាំកៅស៊ូ វសកក បានធ្វើសហប្រតិបត្តិការជាមួយនឹង សាកលវិទ្យាល័យអន្តរជាតិរួមមាន ៖ (១) បានចូលរួមសហការជាមួយអ្នកបច្ចេកទេសពីសាកលវិទ្យាល័យ Nagoya នៃប្រទេសជប៉ុន ក្នុងការថែទាំនិងជួសជុលឧបករណ៍ Sap flow, CO2 profile នៅវិទ្យាស្ថានស្រាវជ្រាវកៅស៊ូ កម្ពុជា (២) សហការការងារ ជាមួយអ្នកបច្ចេកទេសពីសាកលវិទ្យាល័យ Kuyshu ដើម្បីស្រាវជ្រាវអំពី leaf photosynthesis និង (៣) សហការការងារជាមួយអ្នកបច្ចេកទេសពីសាកលវិទ្យាល័យ Hawaii សហរដ្ឋអាមេរិក ដើម្បីថែទាំនិងជួសជុលឧបករណ៍ Flux Tower នៅវិទ្យាស្ថានស្រាវជ្រាវកៅស៊ូកម្ពុជា។



២.៥.៧ កិច្ចសហប្រតិបត្តិការជាមួយសាធារណរដ្ឋប្រជាមានិតចិន

៥៣- បានលើកសំណើគម្រោងចំនួន៣ផ្នែក៖ (១) គម្រោងបណ្តុះបណ្តាល និងអភិវឌ្ឍន៍ធនធានមនុស្សក្នុង វិស័យ កៅស៊ូ (២) គម្រោងទស្សនៈកិច្ចសិក្សាផ្លាស់ប្តូរបទពិសោធន៍ និង (៣) គម្រោងជំនួយឧបត្ថម្ភគាំទ្រហិរញ្ញប្បទាន ហើយបានបញ្ជូនទៅក្រសួងកសិកម្ម រុក្ខាប្រមាញ់ និងនេសាទ តាមរយៈលិខិតលេខ១១៣៧ អក ចុះថ្ងៃទី២៦ ខែតុលា ឆ្នាំ២០១៦។

២.៥.៨ ការរៀបចំគម្រោងអភិវឌ្ឍន៍កៅស៊ូក្នុងតំបន់ត្រីកោណអភិវឌ្ឍន៍កម្ពុជា ឡាវ និង ឡឺតណាម (CLV-DTA)

៥៤- បានចូលរួមកិច្ចប្រជុំថ្នាក់ឧត្តមមន្ត្រីលើកទី១១ ស្តីពីតំបន់ត្រីកោណអភិវឌ្ឍន៍ នៃប្រទេសកម្ពុជា-ឡាវ-វៀតណាម (CLV DTA) ចាប់ពីថ្ងៃទី៣១ ខែតុលា ឆ្នាំ២០១៦ ដល់ថ្ងៃទី០១ ខែវិច្ឆិកា ឆ្នាំ២០១៦ នៅខេត្តដាក់ណុង ប្រទេសវៀតណាម។ ក្នុងកិច្ចប្រជុំភាគីវៀតណាមបានឯកភាពសន្យាថា នឹងធ្វើការកែតម្រូវបច្ចុប្បន្នភាពទៅ តាមខ្លឹមសារ និងមតិយោបល់មួយចំនួនដែលភាគីកម្ពុជាបានលើកឡើង ព្រមទាំងបានដាក់បញ្ចូលក្នុងកំណត់ ហេតុនៃកិច្ចប្រជុំឧត្តមមន្ត្រីលើកទី១១សម្រាប់កិច្ចប្រជុំកំពូលថ្នាក់នាយករដ្ឋមន្ត្រីលើកទី៩ នៃប្រទេសទាំង៣ នាថ្ងៃទី២៣ ខែវិច្ឆិកា ឆ្នាំ២០១៦ នៅខេត្តសៀមរាប ដើម្បីដាក់កំណត់ត្រាទុក។ យោងសេចក្តីប្រកាសរួមនៃកិច្ច- ប្រជុំកំពូលថ្នាក់នាយករដ្ឋមន្ត្រីលើកទី៩ នៃប្រទេសទាំង៣ ថ្ងៃទី២៣ ខែវិច្ឆិកា ឆ្នាំ២០១៦ នៅខេត្ត សៀមរាប បានជម្រុញឱ្យក្រសួងកសិកម្ម នៃប្រទេសទាំង៣ ព្រាងផែនការអភិវឌ្ឍឧស្សាហកម្មកៅស៊ូ សម្រាប់តំបន់ត្រីកោណអភិវឌ្ឍន៍ ដើម្បីដាក់ជូនកិច្ចប្រជុំកំពូលថ្នាក់នាយករដ្ឋមន្ត្រីលើកទី១០ និងបានកំណត់ ប្រទេសម្ចាស់ផ្ទះ នៃកិច្ចប្រជុំកំពូលថ្នាក់នាយករដ្ឋមន្ត្រីលើកទី១០ នៃប្រទេសទាំង៣ គឺរៀបចំធ្វើនៅប្រទេស វៀតណាម នៅឆ្នាំ២០១៨។

៣. បញ្ហាប្រឈម

៥៥- ការអនុវត្តក្នុងឆ្នាំ២០១៦ អគ្គនាយកដ្ឋានកៅស៊ូ បានជួបនូវបញ្ហាប្រឈម និងការលំបាកមួយចំនួនដូចខាង ក្រោម៖

- ពុំទាន់មានច្បាប់ស្តីពីកៅស៊ូ និងខ្វះលិខិតបទដ្ឋានគតិយុត្តពាក់ព័ន្ធនានាមួយចំនួន
- តម្លៃកៅស៊ូធម្មជាតិមាននិន្នាការឡើងតិចតួច (ក្នុងកំឡុងបីត្រីមាសដើមឆ្នាំ) ធ្វើឱ្យកសិករនៅពុំមានទំនុកចិត្ត
- ការផ្តល់ថវិកាអនុវត្តចង្កោមសកម្មភាពខាងអនុវិស័យកៅស៊ូនៅមានកម្រិតទាប
- កង្វះមធ្យោបាយដឹកជញ្ជូន និងធនធានមនុស្ស មន្ត្រីមួយចំនួនពុំមានសមត្ថភាពគ្រប់គ្រាន់ និងមន្ត្រី ការិយាល័យកៅស៊ូនៅតាមខេត្តមានចំនួនតិច
- កង្វះទីតាំង និងផ្ទៃដីសម្រាប់សាងសង់អនុស្ថានីយ៍ពិសោធន៍នៅតាមតំបន់មានដំណាំកៅស៊ូ
- ការយល់ដឹងពីបច្ចេកវិទ្យាកៅស៊ូរបស់ម្ចាស់ចម្ការកៅស៊ូ រោងចក្រ សិប្បកម្ម មួយចំនួននៅទាប
- កិច្ចសហការណ៍ពីម្ចាស់ចម្ការកៅស៊ូ រោងចក្រ សិប្បកម្ម មួយចំនួននៅមិនទាន់ល្អ
- រោងចក្រ សិប្បកម្មកែច្នៃកៅស៊ូឯកជនដែលបម្រើសេវាកែច្នៃមួយចំនួនប្រឈមនឹងការបិទទ្វារ ដោយសារ លំហូរជ័រកៅស៊ូមិនទាន់កែច្នៃចេញទៅប្រទេសជិតខាង



- ការនាំចេញកៅស៊ូរបស់ក្រុមហ៊ុនមួយចំនួនមិនបានបំពេញបែបបទវិញ្ញាបនបត្របញ្ជាក់គុណភាពកៅស៊ូ (CSR)
- លទ្ធភាពនៃការប្រមូលព័ត៌មាន និងទិន្នន័យពាក់ព័ន្ធនឹងឧស្សាហកម្មកៅស៊ូធម្មជាតិដែលជាធាតុចូលដ៏សំខាន់ក្នុងការរៀបចំរបាយការណ៍ ផែនការយុទ្ធសាស្ត្រ និងគោលនយោបាយអភិវឌ្ឍឧស្សាហកម្មកៅស៊ូធម្មជាតិនៅតែជាបញ្ហាប្រឈមនៅឡើយ។

៤. សំណូមពរ

៥៦- ដើម្បីឆ្លើយតបចំពោះបញ្ហាប្រឈមខាងលើ និងដើម្បីឆ្លើយតបទៅនឹងតម្រូវការចាំបាច់ ក្នុងការអភិវឌ្ឍកៅស៊ូឱ្យទទួលបានភាពជោគជ័យតាមការគ្រោងទុកក្នុងទិសដៅខាងមុខក៏ដូចជា យុទ្ធសាស្ត្រអភិវឌ្ឍន៍វិស័យកៅស៊ូធម្មជាតិ នៅកម្ពុជាឆ្នាំ២០១១ - ២០២០នោះ អគ្គនាយកដ្ឋានកៅស៊ូសូមសំណូមពរមួយចំនួនដូចជា ក្រសួងកសិកម្ម រុក្ខាប្រមាញ់ និងនេសាទ មេត្តាពិនិត្យលទ្ធភាពជួយដោះស្រាយ ដូចមានខាងក្រោម៖

- ជំរុញការរៀបចំសេចក្តីព្រាងច្បាប់ស្តីពីកៅស៊ូនិងលិខិតបទដ្ឋានគតិយុត្តពាក់ព័ន្ធនានា
- ជួយសម្រួលនីតិវិធីផ្តល់ ចំណាយ និងទូទាត់ឱ្យមានលក្ខណៈងាយស្រួល
- ជួយផ្តល់បន្ថែមនូវធនធានមនុស្ស និងមធ្យោបាយធ្វើដំណើរឱ្យបានគ្រប់គ្រាន់
- ជួយអន្តរាគមន៍ និងផ្តល់ទីតាំងផ្ទៃដីសម្រាប់សង់អនុស្ថានីយ៍ពិសោធន៍នៅតាមតំបន់មានដំណាំកៅស៊ូ
- ជួយអន្តរាគមន៍ ទៅក្រុមហ៊ុនចម្ការកៅស៊ូកសិឧស្សាហកម្ម រោងចក្រ សិប្បកម្ម និងក្រុមហ៊ុនសម្បទានដ៏សេដ្ឋកិច្ចវិនិយោគដាំដុះដំណាំកៅស៊ូទាំងអស់ ឱ្យសហការជាមួយនាយកដ្ឋានជំនាញនៃអគ្គនាយកដ្ឋានកៅស៊ូ ដើម្បីឱ្យអគ្គនាយកដ្ឋានកៅស៊ូក្តាប់បាននូវស្ថិតិកៅស៊ូ សម្រាប់ធ្វើរបាយការណ៍ ផែនការ យុទ្ធសាស្ត្រ និងគោលនយោបាយអភិវឌ្ឍន៍ឧស្សាហកម្មកៅស៊ូ
- ជំរុញការផ្សព្វផ្សាយបច្ចេកវិទ្យាកៅស៊ូដល់ម្ចាស់ចម្ការកៅស៊ូ រោងចក្រ សិប្បកម្ម
- ជំរុញឱ្យក្រុមហ៊ុននាំចេញកៅស៊ូត្រូវបំពេញបែបបទវិញ្ញាបនបត្របញ្ជាក់គុណភាពកៅស៊ូ (CSR)។

៥. សន្និដ្ឋាន

៥៧- លទ្ធផលការងារកៅស៊ូសម្រេចបាននៅក្នុងឆ្នាំ២០១៦នេះ បានបង្ហាញឱ្យឃើញថា ទោះបីមានការលំបាក និងជួបប្រទះបញ្ហាប្រឈមយ៉ាងណាក៏ដោយឈរលើស្មារតីសាមគ្គីភាព ឯកភាពផ្ទៃក្នុងរវាងថ្នាក់ដឹកនាំ និងមន្ត្រីរាជការគ្រប់លំដាប់ថ្នាក់ដែលបានខិតខំអស់ពីកម្លាំងកាយកម្លាំងចិត្ត និងដោយមានការចូលរួមពីគ្រប់ប្រតិបត្តិករកៅស៊ូ គោលដៅស្ថិតនាករគ្រប់អនុកម្មវិធី និងចង្កោមសកម្មភាពត្រូវបានអនុវត្តសម្រេចតាមផែនការដែលបានកំណត់។ ម្យ៉ាងទៀតលទ្ធផលទាំងនេះ មួយចំណែកធំ គឺដោយសារការណែនាំពីថ្នាក់ដឹកនាំក្រសួងកសិកម្ម រុក្ខាប្រមាញ់ និងនេសាទ ពិសេសពីសំណាក់ឯកឧត្តមរដ្ឋមន្ត្រី ដែលជានិច្ចកាលតែងបានផ្តល់នូវអនុសាសន៍ល្អៗ ដោយមានការគាំទ្រទាំងស្មារតី ថវិកា និងបញ្ញាញាណ ដើម្បីឱ្យការអនុវត្តការងារកៅស៊ូទទួលបាននូវលទ្ធផលជាផ្លែផ្កា និងមានប្រសិទ្ធភាពខ្ពស់។



៦. ទិសដៅការងារឆ្នាំ២០១៧

៥៨- ដើម្បីសម្រេចបាននូវភារកិច្ចនានាក្នុងឆ្នាំ២០១៧ខាងមុខ ស្របតាមយុទ្ធសាស្ត្រសម្រាប់ការអភិវឌ្ឍកៅស៊ូធម្មជាតិ នៅកម្ពុជាឆ្នាំ២០១១-២០២០ ផែនការយុទ្ធសាស្ត្រអភិវឌ្ឍន៍ជាតិ២០១៤-២០១៨ ផែនការយុទ្ធសាស្ត្រអភិវឌ្ឍន៍ វិស័យកសិកម្ម២០១៤-២០១៨ និងដើម្បីអនុវត្តគោលនយោបាយរបស់រាជរដ្ឋាភិបាលកម្ពុជា យុទ្ធសាស្ត្រ ចតុកោណដំណាក់កាលទី៣ លើការលើកស្ទួយវិស័យកសិកម្ម ដើម្បីលើកកម្ពស់ផលិតភាព ពិពិធការវិនិយោគ និងពាណិជ្ជកម្ម កសិកម្ម នៅឆ្នាំ២០១៧ អគ្គនាយកដ្ឋានកៅស៊ូមានចង្កោមសកម្មភាពចំនួន១៤ ដែលក្នុង នោះមានចង្កោមសកម្មភាពចំនួន០១ ជាចង្កោមសកម្មភាពគាំទ្រផ្នែករដ្ឋបាល និងមានទិសដៅដូចខាងក្រោម៖

- ជំរុញបង្កើនផ្ទៃដីដំណាំកៅស៊ូឱ្យបាន៤៣៧ពាន់ហិកតា នៅពេលតម្លៃកៅស៊ូមានលក្ខណៈល្អប្រសើរដែល ធ្វើឱ្យវិនិយោគិនមានទំនុកចិត្តក្នុងអនុវត្តតាមផែនការដាំដុះដំណាំកៅស៊ូ ទោះបីសូចនាករដែលបាន គ្រោងកន្លងមកមានត្រឹមតែ៤០១ពាន់ហិកតា
- ជំរុញបង្កើនផលិតកម្មកៅស៊ូឱ្យដល់១៩៦,៤០ពាន់តោន
- បង្កើនការនាំចេញកៅស៊ូឱ្យបានប្រមាណ១៩០ពាន់តោន
- បន្ថយកម្រិតទុកដាក់លើការសិក្សាស្រាវជ្រាវ និងកសាងលិខិតគតិយុត្តពាក់ព័ន្ធនានា
- ជំរុញការពង្រីកផ្ទៃដីដំណាំកៅស៊ូរបស់ក្រុមហ៊ុនឯកជន និងកៅស៊ូគ្រួសារ ពិសេសចូលរួមពិនិត្យតាម ដានការអនុវត្តផែនការកម្មវិធីវិនិយោគកៅស៊ូលើសម្បទានដីសេដ្ឋកិច្ច សង្គមកិច្ច និងវាយតម្លៃលទ្ធផល ដែលសម្រេចបាន
- រៀបចំផែនការយុទ្ធសាស្ត្រថវិកា (ប៊ីឆ្នាំវិកិល) និងគម្រោងផែនការសកម្មភាពថវិកាកម្មវិធីឆ្នាំ២០១៨ ដោយពិនិត្យឡើងវិញនូវការកំណត់អនុកម្មវិធី ចង្កោមសកម្មភាព សូចនាករគោលដៅ និងថវិកា ចំណាយ ដើម្បីឱ្យសមស្របតាមស្ថានភាពនិងលទ្ធភាពជាក់ស្តែង
- ធ្វើបច្ចុប្បន្នភាពយុទ្ធសាស្ត្រសម្រាប់ការអភិវឌ្ឍកៅស៊ូធម្មជាតិនៅកម្ពុជា២០១៦-២០២០
- បន្តអនុវត្តនិងពិនិត្យតាមដានការអនុវត្តចង្កោមសកម្មភាពថវិកាកម្មវិធីឆ្នាំ២០១៧ ដើម្បីពង្រឹងប្រសិទ្ធភាព នៃការអនុវត្តថវិកាកម្មវិធី
- ធ្វើការប្រមូលចំណូលឱ្យសម្រេចតាមគោលដៅ
- បន្ថយកម្រិតទុកដាក់លើការសិក្សាស្រាវជ្រាវវិទ្យាសាស្ត្រស្តីពីការដាំដុះ ថែទាំកូនកៅស៊ូ ការគ្រប់គ្រង សមាសភាពចង្រៃ ការយកផល និងការកែច្នៃ
- បន្តសុំបង្កើតទីតាំងអនុស្ថានីយនិងមន្ទីរពិសោធន៍បន្ថែម និងបង្កើនសមត្ថភាពស្រាវជ្រាវ ផ្សព្វផ្សាយនិង បង្ហាញ
- បន្តចុះផ្សព្វផ្សាយ និងបណ្តុះបណ្តាលបច្ចេកវិទ្យាដំណាំកៅស៊ូដល់កសិករកៅស៊ូគ្រួសារ
- ជំរុញការចងក្រង និងពង្រឹងសហគមន៍កៅស៊ូគ្រួសារ
- អនុវត្តបែបបទវិញ្ញាបនបត្របញ្ជាក់គុណភាពកៅស៊ូ (CSR) សម្រាប់នាំចេញកៅស៊ូ និងវិញ្ញាបនបត្រ បញ្ជាក់គុណភាពច្បារពូជ
- ជំរុញការអនុវត្តកម្មវិធីផ្លាស់ប្តូរកូនពហុភាគីក្នុងរង្វង់ប្រទេសជាសមាជិកនៃ IRRDB



- បង្កើនកិច្ចសហការជាមួយអាជ្ញាធរមូលដ្ឋាន (ខេត្ត ស្រុក និងសមត្ថកិច្ចនៅតាមច្រកព្រំដែន) ដើម្បីជួយ ទប់ស្កាត់សកម្មភាពការបើកស្នាក់ការប្រមូលទិញកៅស៊ូគ្រួសារដែលគ្មានលិខិតអនុញ្ញាត និងការនាំ ចេញកៅស៊ូ និងឈើកៅស៊ូមិនទាន់កែច្នៃទៅបរទេសដោយខុសច្បាប់
- បន្តចូលរួមសន្និសីទកិច្ចប្រជុំ និងសន្និបាតប្រចាំឆ្នាំរបស់សមាគមបណ្តាប្រទេសផលិតកៅស៊ូធម្មជាតិ ក្រុមប្រឹក្សាស្រាវជ្រាវ និងអភិវឌ្ឍន៍កៅស៊ូអន្តរជាតិ និងអង្គការកៅស៊ូអន្តរជាតិនានា
- ទំនាក់ទំនងជាមួយដៃគូអភិវឌ្ឍន៍ ទីភ្នាក់ងារ និងអង្គការកៅស៊ូអន្តរជាតិនានា លើកិច្ចសហប្រតិបត្តិការ ក្នុងក្របខណ្ឌការងារស្រាវជ្រាវ និងអភិវឌ្ឍបច្ចេកវិជ្ជាវិទ្យាសាស្ត្រ ព័ត៌មានអំពីការផ្គត់ផ្គង់ និងតម្រូវការ ប្រើប្រាស់កៅស៊ូ អំពីនិន្នាការនៃតម្លៃកៅស៊ូលើទីផ្សារក្នុង និងក្រៅប្រទេស
- ពង្រីកដៃគូសហប្រតិបត្តិការក្នុងការស្វែងរកថវិកា និងបច្ចេកទេស ដើម្បីគាំទ្រអភិវឌ្ឍន៍កៅស៊ូគ្រួសារ និងបន្តចូលរួមសហការជាមួយគ្រឹះស្ថានសិក្សានានា ក្នុងការបណ្តុះបណ្តាលធនធានមនុស្សខាងវិស័យ កៅស៊ូ។

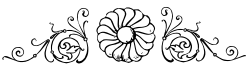



ឯកសារយោង

TRA President View (2016), Rubber Scenario in 2017, Available www.Thainr.com



ឧបសម្ព័ន្ធ



របៀបវារៈសម្រាប់ការងារកសិកម្ម

(យោងអនុក្រឹត្យលេខ១៨៨អនក្រ.បក ចុះថ្ងៃទី១៤ ខែវិច្ឆិកា ឆ្នាំ២០០៨)

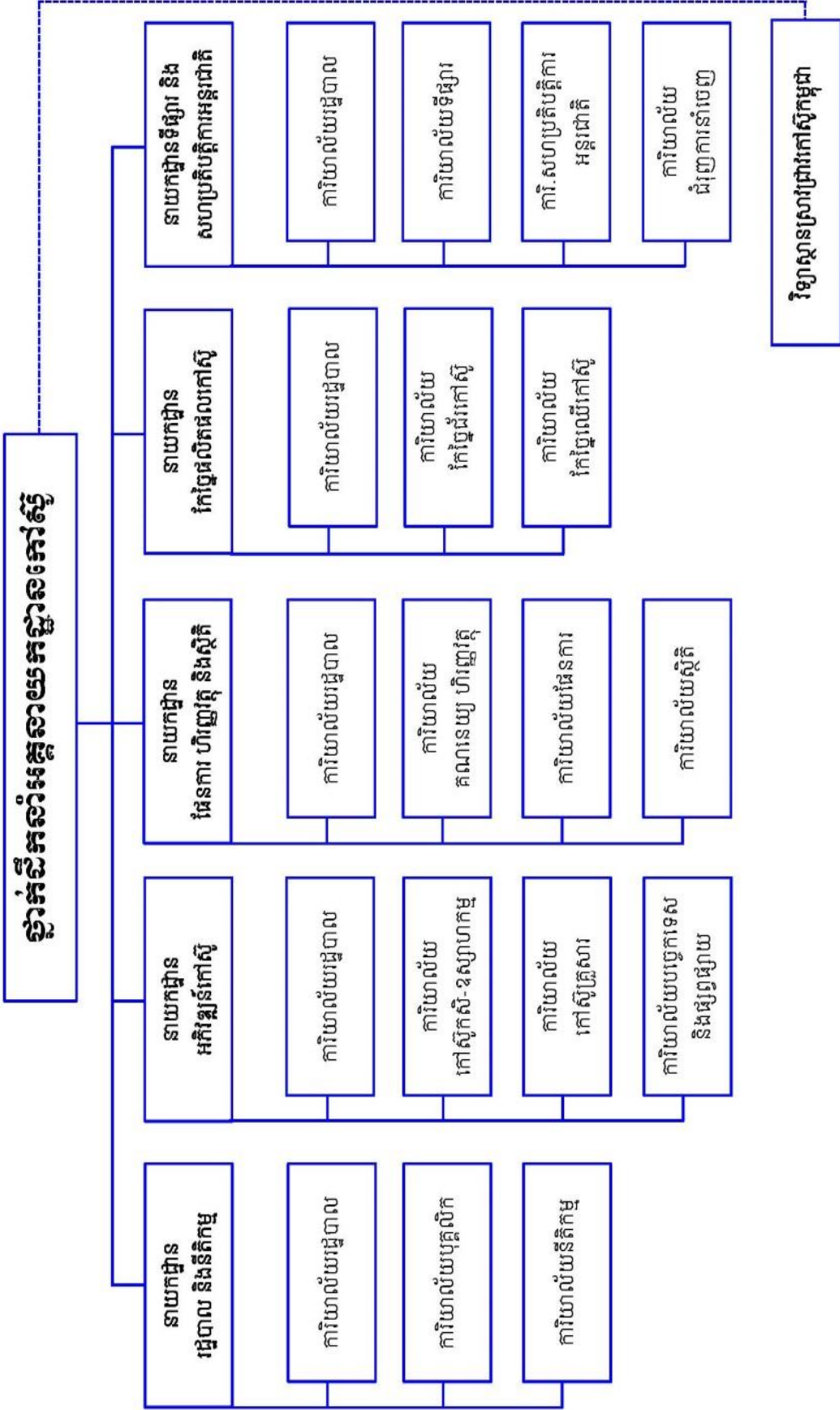

លទ្ធផលនៃការអនុវត្តបន្ទោសសកម្មភាពថវិកាភ្នំពេញ

ឈ្មោះ ចង្កោម សកម្មភាព	សូចនាករ				មូលហេតុ
	ឈ្មោះ	គោលដៅ	សម្រេច	%	
អនុកម្មវិធី ១.១១					
១.១១.១- បណ្តុះបណ្តាលជំនាញច្រើនដល់កសិករកៅស៊ូគ្រួសារ	ចំនួនកសិករកៅស៊ូគ្រួសារ	២២៥	២៣៨	១០៦	ទទួលបានការចាប់អារម្មណ៍ពីកសិករ
១.១១.២- ផ្សព្វផ្សាយបច្ចេកទេសដំណាំកៅស៊ូដល់កសិករកៅស៊ូគ្រួសារ	ចំនួនកសិករ	៤៨០	៤៨២	១០០,៤	ទទួលបានការចាប់អារម្មណ៍ពីកសិករ
១.១១.៣- ស្រង់ស្ថិតិនិងកំណត់ទីតាំងចម្ការកៅស៊ូគ្រួសារ	ចំនួនផ្ទៃដីកៅស៊ូគ្រួសារ	៤.០០០	១១.៨៩៥	២៩៧	បូកបញ្ចូលផ្ទៃដីស្រង់ពីរឆ្នាំចូលគ្នា (២០១៤និង២០១៥)
១.១១.៤- បណ្តុះបណ្តាលបច្ចេកទេសដំណាំកៅស៊ូដល់មន្ត្រីបង្គោល	ចំនួនមន្ត្រីបង្គោល	១០០	១១២	១១២	មន្ត្រីចូលរួមលើសពីការកំណត់ក្នុងមួយវគ្គ
១.១១.១៥- ពង្រឹងនិងចងក្រងសហគមន៍កសិករកៅស៊ូគ្រួសារ	ចំនួនសហគមន៍កៅស៊ូគ្រួសារ	៣	៣	១០០	
អនុកម្មវិធី ១.១២					
១.១២.១- បណ្តុះបណ្តាលនិងផ្សព្វផ្សាយអំពីទីផ្សារកៅស៊ូដល់សហគមន៍កៅស៊ូគ្រួសារឱ្យបង្កើតបង្គោលបណ្តុះបណ្តាលកៅស៊ូគ្រួសារ	ចំនួនកសិករកៅស៊ូគ្រួសារ	២៥០	២៥០	១០០	
១.១២.២- ផ្តល់ព័ត៌មានពីការផ្គត់ផ្គង់តម្រូវការនិងតម្លៃកៅស៊ូដល់ប្រតិបត្តិករកៅស៊ូ	ចំនួនប្រតិបត្តិករកៅស៊ូធម្មជាតិ	២.១៦០	២.១៦០	១០០	





ឈ្មោះ: ចង្កោម សកម្មភាព	សូចនាករ			មូលហេតុ
	ឈ្មោះ:	គោលដៅ	%	
អនុកម្មវិធីទី ១.១៣				
១.១៣.១- ស្រង់ស្ថិតិ រោងចក្រ-សិប្បកម្មកែច្នៃ ផលិតផលកៅស៊ូ	រោងចក្រ-សិប្បកម្មកែច្នៃ	១០	១០០	- រោងចក្រ-សិប្បកម្មកែច្នៃមានការកើនឡើង - ផ្ទៃដីច្រៀងរកស៊ីគ្រួសារកើនឡើង - ការយល់ដឹងពីការបង្កើន តម្លៃបន្ថែម
១.១៣.២- ផ្សព្វផ្សាយបច្ចេកទេសកែច្នៃដល់ប្រតិបត្តិករ កៅស៊ូ	ចំនួនប្រតិបត្តិករ	១២០	១០០	
១.១៣.៣- ផ្សព្វផ្សាយនិងបណ្តុះបណ្តាលបច្ចេកទេស កែច្នៃកៅស៊ូសន្លឹក (USS) ដល់សហគមន៍ កៅស៊ូគ្រួសារ	ចំនួនកសិករកៅស៊ូគ្រួសារ	២៥០	១០០	
អនុកម្មវិធីទី ១.១៤				
១.១៤.១- ផ្សព្វផ្សាយលិខិតបទដ្ឋានគតិយុត្តនានាដែល ពាក់ព័ន្ធដល់ផ្នែកកៅស៊ូ	ចំនួនប្រតិបត្តិករកៅស៊ូ	៤០០	១០០	
១.១៤.២- បណ្តុះបណ្តាលសមត្ថភាពជំនាញមន្ត្រី រាជការនិងប្រតិបត្តិករកៅស៊ូ	ចំនួនប្រតិបត្តិករកៅស៊ូ	៣៥	១០០	
១.១៤.៣- រៀបចំសេចក្តីលិខិតបទដ្ឋានគតិយុត្តនានា ដែលពាក់ព័ន្ធដល់វិស័យកៅស៊ូ	-ចំនួនប្រជុំក្រុមការងារ -ចំនួនប្រជុំថ្នាក់ដឹកនាំអ.ក. និងមន្ត្រីពាក់ព័ន្ធ។	២៤ ៤	១០០ ១០០	



ឈ្មោះ: ចង្កោម សកម្មភាព	សូចនាករ			មូលហេតុ
	ឈ្មោះ:	គោលដៅ	សម្រេច %	
អនុកម្មវិធីទី១.១៥				
១.១៥.១- ពង្រឹងប្រសិទ្ធភាពនៃ ការអនុវត្តថវិកា	ចំនួនចុះ	៨	៨	១០០
១.១៥.២- បណ្តុះបណ្តាលការរៀបចំនិងគ្រប់គ្រង អនុកម្មវិធី	ចំនួនប្រជុំ	១១	១១	១០០
១.១៥.៣- រៀបចំសន្និបាត ឬប្រជុំប្តូរសម្របសម្រួល	ចំនួនប្រជុំ	១	១	១០០
១.១៥.៤- តាមដានការអនុវត្តផែនការកម្មវិធីវិនិយោគ កៅស៊ូនិងវាយតម្លៃលទ្ធផលដែលសម្រេចបាន	ចំនួនចុះ	១១	១១	១០០



ឧបសម្ព័ន្ធនីតិ

គោលដៅនៃការអនុវត្តបទដ្ឋានសកម្មភាពសិកាសម្របសម្រួលឆ្នាំ២០១៧

បរិយាយ	សូមពន្យល់ លម្អិតសកម្មភាព	គោលដៅសកម្មភាពសកម្មភាពសកម្មភាព		មូលហេតុនៃ ការប្រែប្រួល
		ឆ្នាំ២០១៦	ឆ្នាំ២០១៧	
អនុកម្មវិធី ១.១៖ ជំរុញការវិនិយោគ និងអភិវឌ្ឍន៍ដំណាំកៅស៊ូ ប្រកបដោយប្រសិទ្ធភាពសេដ្ឋកិច្ច ខ្ពស់និងចីរភាព		(១) ៣៦២.៣៥០ (២) ១៤១.៦០០ (៣) ១៥៧.១០០	(១) ៤០១.០០ (២) ១៥៦.៤០	
១.១១.១- ផ្ទេរបច្ចេកវិទ្យាដំណាំកៅស៊ូដល់កសិករកៅស៊ូគ្រួសារនិងមន្ត្រីបង្គោល			៧០៥	
១- បណ្តុះបណ្តាលជំនាញផ្សេងៗដល់កសិករកៅស៊ូគ្រួសារ		២២៥	២៧០	
២- ផ្សព្វផ្សាយបច្ចេកទេសដំណាំកៅស៊ូដល់កសិករកៅស៊ូគ្រួសារ		៤៨០	៤០០	ចំនួនកសិករចម្បងចុះក្នុង១ក្រុម
៣- សិក្ខាសាលាបច្ចេកវិទ្យាដំណាំកៅស៊ូដល់មន្ត្រីបង្គោល		១០០	៣៥	ផ្តោតតែលើមន្ត្រីការិយាល័យកៅស៊ូលើខេត្តចំនួន២០
១.១១.២- ចងក្រង និងពង្រឹងសហគមន៍កសិករកៅស៊ូគ្រួសារ		៣	១៥	ចំនួនចុះចងក្រងដងស្មៅ ១សហគមន៍ (១៥ ដងស្មៅ និង៣សហគមន៍)
១.១១.៣- ស្រង់ស្តីតិនិងកំណត់ទីតាំងចម្ការកៅស៊ូ(ចាស់)		២០		
១.១១.៣- សិក្សាលក្ខណៈសម្បត្តិ (Profile) ចម្ការកៅស៊ូគ្រួសារ			១៤០	ធនធានបន្តស្រុកមានលទ្ធភាពនិងបទពិសោធន៍ ក្នុងការអនុវត្តគ្រឹះស្ថានជាងមុន
១.១១.៤- ចុះពិនិត្យ និងវាយតម្លៃបច្ចេកទេសដំណាំកៅស៊ូរបស់ក្រុមហ៊ុន សម្បទានដីសេដ្ឋកិច្ច			៧	
អនុកម្មវិធី ១.១២ ៖ ជម្រុញឱ្យចម្រាក់កម្លែកកៅស៊ូឱ្យបានល្អ				
១.១២.១- បណ្តុះបណ្តាលនិងផ្សព្វផ្សាយពីវិធានការកៅស៊ូដល់ សហគមន៍កៅស៊ូគ្រួសារឱ្យបង្កើតមជ្ឈមណ្ឌល លក់ដូរកៅស៊ូរួម		(១)៧៦% (២)២៥០	(១)៦៩% (២)៣០០	
១.១២.២- ផ្តល់ព័ត៌មានពីការផ្គត់ផ្គង់ តម្រូវការ និងតម្លៃកៅស៊ូ ដល់ប្រតិបត្តិការកៅស៊ូ		២៥០នាក់	៣០០នាក់	មជ្ឈមណ្ឌលនេះបានត្រូវការឱ្យកើតមាន
		២.១៦០ច្បាប់	២.១៦០ច្បាប់	



បរិយាយ	សូមទាញយក លទ្ធផលស្តីពី	គោលដៅស្ថិតិសម្រាប់ការវាយតម្លៃស្តីពី		មូលហេតុនៃ ការប្រែប្រួល	
		ឆ្នាំ២០១៦	ឆ្នាំ២០១៧		
អនុកម្មវិធីទី១.១៣៖ លើកកម្ពស់គុណភាពផលិតផលកៅស៊ូ	(១) ប្រតិបត្តិការកៅស៊ូទទួលបានចំណេះដឹង (នាក់)	(១) ៣៧០	(១) ៤២០		
	(២) អត្រាគុណភាព(%)	(២) ៧៦	(២) ៧៧		
	ចំនួនសិក្សាកាម (នាក់)	១២០	១២០		
១.១៤.អនុកម្មវិធីទី១៤៖ លើកកម្ពស់ការគ្រប់គ្រងនិងបណ្តុះបណ្តាលធនធានមនុស្សក្នុងផ្នែកកៅស៊ូ	ចំនួនសិក្សាកាម (នាក់)	២៥០	៣០០	តម្រូវការពលកម្មជំនាញផ្នែកកៅស៊ូកើនឡើង	
	ប្រតិបត្តិការកៅស៊ូទទួលបានការយល់ដឹងពីលិខិតបទដ្ឋានគតិយុត្តិអំពីកៅស៊ូ។	៤០០	៤០០		
	ប្រតិបត្តិការកៅស៊ូទទួលបានការបណ្តុះបណ្តាលនិងបង្កើនលើសមត្ថភាពជំនាញ។	៣៥	៣៥		
១.១៤.១- រៀបចំសេចក្តីប្រកាសច្បាប់ស្តីពីកៅស៊ូនិងលិខិតបទដ្ឋានក្រោមច្បាប់	ចំនួនប្រតិបត្តិការងារ (លើក)	២៨	២៨		
	ចំនួនប្រតិបត្តិការកៅស៊ូ (នាក់)	៤០០	៤០០		
	ចំនួនសិក្សាកាម (នាក់)	៣៥	៣៥	បង្កើនការយល់ដឹងពីលិខិតបទដ្ឋានគតិយុត្តិអំពីកៅស៊ូ និងបង្កើនសមត្ថភាពជំនាញដល់ប្រតិបត្តិការកៅស៊ូ	
១.១៤.អនុកម្មវិធីទី១៥៖ ពង្រឹងការកសាង ការអនុវត្តផែនការនិងអភិបាលកិច្ចក្នុងអនុវិស័យកៅស៊ូ	(១) អត្រាចំណេះដឹងស្រាវជ្រាវអនុវត្ត (%)	៩៣	៩៤		
	(២) ចំនួនវគ្គបណ្តុះបណ្តាល (វគ្គ)	២	២		
	ចំនួនសិក្សាសាលាការពិបាកពិបាកខ្លះខាតនៃការអនុវត្តផែនការសកម្មភាព		១		
១.១៤.១- តាមដានវគ្គបណ្តុះបណ្តាលនៃការអនុវត្តផែនការសកម្មភាព	ចំនួនចុះពិនិត្យតាមដាននិងវាយតម្លៃ (លើក)	៨	៨		
	១.១៤.២- ការរៀបចំនិងគ្រប់គ្រងបង្គោលសកម្មភាពលើកកម្មវិធី	ចំនួនប្រជុំសិក្សាសាលា (លើក)	១	១	
		ចំនួនប្រជុំ (លើក)	១០	១០	



ធនធាន	សូចនាករ សម្រាប់ការវាយតម្លៃ	គោលដៅសម្រាប់ការវាយតម្លៃ		មូលហេតុនៃ ការប្រែប្រួល
		ឆ្នាំ២០១៦	ឆ្នាំ២០១៧	
១.១៤.២- តាមដាននិងវាយតម្លៃការអនុវត្តកម្មវិធីវិនិយោគ សម្បទានដីសេដ្ឋកិច្ចលើវិស័យកៅស៊ូ	ចំនួនចុះតាមដានការអនុវត្តកម្មវិធី វិនិយោគសម្បទានដីសេដ្ឋកិច្ច លើវិស័យកៅស៊ូ	១១	១១	
១- ចុះពិនិត្យការអនុវត្តកម្មវិធីវិនិយោគ សម្បទានដីសេដ្ឋកិច្ចលើវិស័យកៅស៊ូ	ចំនួនចុះតាមដាន (លើក)	១១	១១	
២- សិក្ខាសាលាអប់រំប្រជាជនអំពីលទ្ធផលនិងវិធី សាងសង់ផ្លូវថ្នល់ពីការផ្គត់ផ្គង់និងការ កៅស៊ូធម្មជាតិ	ចំនួនប្រជុំសិក្ខាសាលា (លើក)	២	២	
១.១៤.៣- គាំទ្រការសម្របសម្រួលការងារនិងរៀបចំប្រជុំបុគ្គលិក	ចំនួនប្រជុំបុគ្គលិកសម្របសម្រួល (លើក)	១	១	
១-រៀបចំសន្និដ្ឋានប្រជុំបុគ្គលិកសម្របសម្រួល	ចំនួនប្រជុំបុគ្គលិកសម្របសម្រួល (លើក)	១	១	



ស្ថិតិ ផ្លែដី ផលិតផល និងការនាំចេញកៅស៊ូធម្មជាតិឆ្នាំ១៩៨០-២០១៦

ឆ្នាំ	សរុបផ្លែដី (ហិកតា)	ផ្លែដីចៀវ (ហិកតា)	ផលិតផល (តោន)	ទិន្នផល (គ.ក្រ/ហ.ត/ឆ្នាំ)	នាំចេញ (តោន)	ទឹកប្រាក់នាំចេញ (ដុល្លារ)
1980	5.000	5.000	1.300	260	1.454	
1981	8.800	8.800	4.000	455	2.616	
1982	11.800	11.800	7.000	593	8.000	
1983	14.546	14.546	9.000	619	10.021	
1984	19.506	19.506	13.388	686	13.307	
1985	26.300	26.300	17.645	671	16.421	
1986	35.779	35.779	24.497	685	23.280	
1987	40.000	40.000	24.917	623	26.335	
1988	41.500	41.500	31.380	756	29.968	
1989	46.789	46.789	33.645	719	33.727	
1990	51.160	51.122	34.700	679	25.563	
1991	51.670	51.570	35.000	679	24.807	
1992	50.835	50.709	28.364	559	26.645	
1993	43.545	43.334	22.345	516	20.990	
1994	42.817	42.576	30.585	718	30.742	
1995	45.048	44.523	35.427	796	34.413	
1996	45.538	44.400	43.891	989	41.607	
1997	44.466	43.499	43.503	1.000	44.799	
1998	42.625	41.464	41.398	998	39.966	
1999	38.413	37.358	44.043	1.179	43.221	
2000	53.722	42.698	42.007	984	40.066	
2001	51.458	37.680	38.562	1.023	35.672	
2002	55.582	36.773	32.384	881	36.774	
2003	53.527	33.696	32.382	961	32.764	
2004	54.209	31.590	33.770	1.069	33.558	
2005	60.406	30.402	29.464	969	29.950	
2006	69.994	32.390	32.077	990	31.184	
2007	82.059	30.491	32.975	1.081	33.121	60.482.808
2008	107.901	34.313	37.050	1.080	36.000	58.320.000
2009	127.723	34.135	37.380	1.095	36.500	65.963.868
2010	181.433	38.406	42.250	1.100	42.000	111.510.000
2011	213.104	45.163	51.339	1.137	44.969	192.288.956
2012	280.355	55.361	64.525	1.166	59.917	174.760.129
2013	328.771	78.493	85.244	1.086	86.052	189.408.732
2014	357.809	90.545	97.054	1.072	100.151	154.160.799
2015	388.955	111.232	126.861	1.141	128.047	154.001.151
2016	432.735	126.996	145.200	1.143	145.100	187.164.551



ឧបសម្ព័ន្ធទី៥

ស្ថានភាពការងារអោជីវកម្ម ផលិតកម្ម និងនិវាសនកម្មកៅស៊ូឆ្នាំ២០១៦

បរិយាយ	ផ្ទៃដីកៅស៊ូ (ហិកតា)			ផលិតផលកៅស៊ូឆ្នាំ (តោន)			និវាសនកម្មកៅស៊ូឆ្នាំ		តម្លៃលក់ មធ្យម(\$/T)	ទិន្នផល kg/ha/ឆ្នាំ	ផ្សេងៗ
	រៀងរាល់	ថែទាំ	សរុប	ក្រុមហ៊ុន	គ្រួសារ	សរុប	បរិមាណ(T)	ចំនួន(USD)			
១. ចម្ការកៅស៊ូកសិ - ឧស្សាហកម្ម (ក+ខ)	40.665	237.616	278.279	43.600	0	43.600	41.877	54.017.160	1.290	1.072	
ក. ចម្ការកៅស៊ូកសិ - ឧស្សាហកម្ម	31.705	22.818	54.521	34.068	0	34.068	34.505	44.508.014	1.290	1.075	
1 ក្រុមហ៊ុន សុភក្តិនីកា អ៊ិនវេសមេនត្រុប (ជប៉ុន-មីរ៉ង់)	11.957	3.425	15.382	15.676		15.676	16.537	21.500.105	1.300	1.311	
2 ក្រុមហ៊ុន អាន ម៉ាឌី ត្រុប (ពាមភាំង-រមាសហែក)	1.882	1.508	3.390	1.008		1.008	946	1.131.640	1.196	536	
3 ក្រុមហ៊ុន រ៉ូកក (ខេមបូឌា) ខូអិលធីឌី (ក្រែក)	4.035	1.696	5.731	4.255		4.255	4.539	5.918.150	1.304	1.054	
4 ក្រុមហ៊ុន អាន ម៉ាឌី ត្រុប (ចម្ការអណូង)	3.327	2.597	5.924	1.853		1.853	1.784	2.172.760	1.218	557	
5 ក្រុមហ៊ុន ចម្ការកៅស៊ូមមត់	3.997	4.664	8.661	3.133		3.133	3.138	4.111.493	1.310	784	
6 ក្រុមហ៊ុន ឡង់ប្រុងអ៊ិនវេសមេន ណល់(បឹងកេត)	3.110	2.523	5.633	4.064		4.064	3.955	5.165.236	1.306	1.307	
7 ក្រុមហ៊ុន ចម្ការកៅស៊ូតាប៉ាវ	990	1.111	2.101	1.244		1.244	1.270	1.694.070	1.334	1.257	
8 ក្រុមហ៊ុន ស្វីហ្វ វិសសស លីមីតធីត (ស្នួល)	1.745	2.621	4.365	2.076		2.076	1.558	1.857.000	1.192	1.190	
9 ក្រុមហ៊ុន ស្វីហ្វ រ៉ាបបើរ លីមីតធីត (តនគិរី)	79	2.479	2.558	104		104	128	148.560	1.161	1.324	
10 វិទ្យាស្ថានប្រាសាទកៅស៊ូកម្ពុជា	583	194	776	655		655	650	809.000	1.245	1.123	
ខ-ចម្ការកៅស៊ូ សម្បទាន សេដ្ឋកិច្ច	8.960	214.798	223.758	9.532		9.532	7.372	9.509.146	1.290	1.064	
ចំនួន១២៤ ក្រុមហ៊ុន	8.960	214.798	223.758	9.532		9.532	7.372	9.509.146	1.290	1.064	
២-ចម្ការកៅស៊ូ គ្រួសារ - ឯកជន	86.331	68.123	154.454		101.600	101.600	103.223	133.147.391	1.154	1.177	
ចំនួន ២០ ខេត្ត	86.331	68.123	154.454		101.600	101.600	103.223	133.147.391	1.154	1.177	
សរុប (១+២)	126.996	305.739	432.735	43.600	101.600	145.200	145.100	187.164.551	1.290	1.143	



ស្ថិតិដំណាំកៅស៊ូកម្ពុជាឆ្នាំ២០១៦

ល.រ	ប្រភេទចំការកៅស៊ូ		ផ្ទៃដី	ផ្ទៃដីកៅស៊ូ (ហិកតា)			ផ្សេងៗ
			សរុប	រៀបរយ	ថែទាំ	សរុប	
I	បម្ភារកៅស៊ូកសិឧស្សាហកម្ម		796.499	40.665	237.616	278.281	
	ក-អតីតបម្ភារកៅស៊ូរដ្ឋនិទមសកក	ខេត្ត	72.460	31.705	22.818	54.523	មកពី
1	ស្រុកក្ដិនីកា អ៊ិនវេសមេន គ្រុប (ជុប)	ត្បូងឃ្មុំ	13.832	9.328	3.018	12.346	ខ្មែរ
	ស្រុកក្ដិនីកា អ៊ិនវេសមេន គ្រុប (ទំរឹង)	កំពង់ធំ	3.573	2.629	407	3.035	ខ្មែរ
2	អាន ម៉ាឌី គ្រុប(ពាមបាំង)	ត្បូងឃ្មុំ	3.947	1.882	1.242	3.124	ខ្មែរ
	អាន ម៉ាឌី គ្រុប(រមាសហែក)	ស្វាយរៀង	1.701		266	266	ខ្មែរ
3	ក្រែក(ខេមបូឌា) ខូអិលធីឌី(ក្រែក)	ត្បូងឃ្មុំ	5.116	4.035	763	4.798	ខ្មែរ
	ក្រែក (ខេមបូឌា) ខូ អិលធីឌី (ស្វាយលើ)	សៀមរាប	9.104	0	933	933	ខ្មែរ
4	ចម្ការកៅស៊ូមេមត់	ត្បូងឃ្មុំ	9.206	3.997	4.664	8.661	ខ្មែរ
5	ចម្ការកៅស៊ូ តាប៉ាវ	ត្បូងឃ្មុំ	3.244	990	1.111	2.101	ខ្មែរ
6	អាន ម៉ាឌី គ្រុប(ចម្ការអណ្តូង)	កំពង់ចាម	6.956	3.327	2.597	5.924	ខ្មែរ
7	ឡុងស្រែងអ៊ិនវេសមេនធីណូស៊ិនណាល (បឹងកេត)	កំពង់ចាម	6.353	3.110	2.523	5.634	ខ្មែរ
8	វិទ្យាស្ថានស្រាវជ្រាវកៅស៊ូកម្ពុជា	ត្បូងឃ្មុំ	1.033	583	194	777	ខ្មែរ
9	ស្វីហ្វវីសសសលីមីធីត(ស្នួល)	ក្រចេះ	4.807	1.745	2.621	4.365	ចិន
10	ស្វីហ្វវីសសសលីមីធីត(ឡាបានសៀក)	រតនគិរី	3.589	79	2.479	2.558	ចិន
	ខ-បម្ភារកៅស៊ូលើសម្បទានដីសេដ្ឋកិច្ច	ខេត្ត	724.040	8.960	214.798	223.758	មកពី
1	សំរោង វ៉ាប់ប៉េ អ៊ិនវេសមេនស្រូវក្រាំង អិលធីឌី	ឧត្តរមានជ័យ	9.658	1.266	3.009	4.275	ខ្មែរ
2	សុខ សំណាង ឌីវឡុបមេន	ឧត្តរមានជ័យ	1.865		850	850	ខ្មែរ
3	ហួត ម៉េងរីតា ខូ អិលធីឌី	ឧត្តរមានជ័យ	4.195		700	700	ខ្មែរ
4	តែនិញ សៀមរាបអភិវឌ្ឍន៍កៅស៊ូ	ឧត្តរមានជ័យ	7.600		3.834	3.834	វៀតណាម
5	បេស្វ័យ៉ាល់ (ខេ)ខូអិលធីឌី	ឧត្តរមានជ័យ	6.500		3.126	3.126	វៀតណាម
	សរុប		29.818	1.266	11.519	12.785	
6	ខេន លីមីធីត	សៀមរាប	2.499	200	1.591	1.791	ខ្មែរ
	សរុប		2.499	200	1.591	1.791	
7	ស្រុកក្ដិនីកា អ៊ិនវេសមេន អាគ្រូអ៊ិនវេសមេនស្រូវក្រាំង ខូអិលធីឌី	ស្ទឹងត្រែង	10.000	464	4.144	4.608	ខ្មែរ
8	សល សុភា ពាណិជ្ជ គ្រុប ខូអិលធីឌី	ស្ទឹងត្រែង	9.917	1.485	2.985	4.470	ខ្មែរ
9	Green Sea Agric.(MRT)	ស្ទឹងត្រែង	6.250		349	349	ខ្មែរ
10	ស៊ីវ ហ្គេច អ៊ិនវេសមេន	ស្ទឹងត្រែង	10.000		1.520	1.520	ចិន
11	ភូមាឌី អ៊ិនវេសមេន គ្រុប	ស្ទឹងត្រែង	10.000		2.600	2.600	វៀតណាម
	សរុប		46.167	1.949	11.598	13.547	



ល.រ	ប្រភេទទំនិញកៅស៊ូ		ផ្ទៃដី	ផ្ទៃដីកៅស៊ូ (ហិកតា)			ផ្សេងៗ
			សរុប	ផ្ទៃដី	ផែនដី	សរុប	
12	ប៊ី អិន អេ (ខេម)	កំពង់ធំ	7.500		2.510	2.510	កូរ៉េ
13	កុល វាសនា អិនវេសមេន ខូ អិលធីឌី	កំពង់ធំ	9.863		1.141	1.141	ខ្មែរ
14	សាម ម៉េង អាហរណូ ឌីហ្វឺណេ	កំពង់ធំ	225	195		195	ខ្មែរ
15	រតនៈខេម អាហ្គ្រូ អិនវេសមេន ខូ អិលធីឌី	កំពង់ធំ	900		840	840	ខ្មែរ
16	ទ្រីភាព អ៊ីមធីត អ៊ិចធីត	កំពង់ធំ	600	581		581	ខ្មែរ
17	ហ្វាម អ៊ីនវេសមេន ខូ អិលធីឌី	កំពង់ធំ	938		107	107	ខ្មែរ
18	ហ្គ្រូ ជេន ហ្វាម អ៊ីនវេសមេន ខូ អិលធីឌី	កំពង់ធំ	925		165	165	ខ្មែរ
19	នុភាព សុភី អ៊ីនវេសមេន	កំពង់ធំ	488		38	38	ខ្មែរ
20	អាន សុភី ហ្វាម (ខេមបូឌា) ខូ អិលធីឌី	កំពង់ធំ	967		113	113	ខ្មែរ
21	ប្រូម៉ូសិន សំណាងលាភ ខូ អិលធីឌី	កំពង់ធំ	1.745		1.659	1.659	ខ្មែរ
22	អានម៉ាឌី ខូ អិលធីឌី	កំពង់ធំ+ព្រះវិ.	9.993		2.100	2.100	ខ្មែរ
23	សល សុភា ពាណិជ្ជ គ្រុប ខូ អិលធីឌី	កំពង់ធំ	2.995		200	200	ខ្មែរ
24	សម្បត្តិផ្ទៃដីណិម	កំពង់ធំ	2.496		1.967	1.967	ខ្មែរ
25	ទេពី អាហ្គ្រូ វិនិយោគ	កំពង់ធំ	1.000		850	850	ខ្មែរ
26	ប៉ៅ ខូច អភិវឌ្ឍន៍ ខូ អិលធីឌី	កំពង់ធំ+ព្រះវិ.	350		25	25	ខ្មែរ
27	C.A.D.I Co.,Ltd	កំពង់ធំ+ព្រះវិ.	8.302		-	-	ខ្មែរ
28	តាន់បៀន កំពង់ធំ អភិវឌ្ឍន៍កៅស៊ូ	កំពង់ធំ	8.100	566	6.678	7.244	វៀតណាម
29	ភ្នំ កំពង់ធំ អភិវឌ្ឍន៍កៅស៊ូ	កំពង់ធំ	9.784	205	7.459	7.664	វៀតណាម
30	ប៉ារ៉ា កំពង់ធំ អភិវឌ្ឍន៍កៅស៊ូ	កំពង់ធំ	5.914	250	5.144	5.394	វៀតណាម
31	ស៊ី អ ស៊ី ខេ ១ អភិវឌ្ឍន៍កៅស៊ូ	កំពង់ធំ	6.044		4.337	4.337	វៀតណាម
32	ស៊ី ស៊ី វី ខូ អិលធីឌី	កំពង់ធំ	5.730		1.928	1.928	វៀតណាម
33	ហ្គ្រូ ហ៊ុយសុន(ខេមបូឌា) អេ/ស៊ី	កំពង់ធំ	7.000		3.074	3.074	វៀតណាម
34	ស៊ី អ ស៊ី ខេ ២ អភិវឌ្ឍន៍កៅស៊ូ	កំពង់ធំ	9.235		8.266	8.266	វៀតណាម
35	បៀន ហៀក អិនវេសមេន ខូ អិលធីឌី	កំពង់ធំ+ព្រះវិ.	9.524		8.032	8.032	វៀតណាម
36	កៅស៊ូមេកុង ខូ អិលធីឌី	កំពង់ធំ	8.000		5.714	5.714	វៀតណាម
សរុប			118.618	1.797	62.348	64.145	
37	ហិរ៉ាយស្សិន អេហ្គ្រូឌីណេម ឌីវេឡុបមេន	ក្រចេះ	9.996		1.803	1.803	កូរ៉េ
38	ភី ឌី អេ (ខេមបូឌា) ខូ អិលធីឌី	ក្រចេះ	5.256		579	579	កូរ៉េ
39	ភូមៀង ក្រចេះ អភិវឌ្ឍន៍កៅស៊ូ (២គំរោង)	ក្រចេះ	7.349		5.467	5.467	ខ្មែរ
40	ស៊ី អេច ភី ប៊ី ឌីវេឡុបមេន	ក្រចេះ	8.686		908	908	ខ្មែរ
41	លុយន ហុង រ៉ាប់ប័រ បេតធីរ	ក្រចេះ	8.202		3.178	3.178	ខ្មែរ
42	ច័ន្ទ សុភា អភិវឌ្ឍន៍	ក្រចេះ	5.088		570	570	ខ្មែរ
43	ហេង ហេង សម្បត្តិ ចម្ការកៅស៊ូ(ស្វាយជ្រះ)	ក្រចេះ	994	60	878	938	ខ្មែរ
44	ហេង ហេង សម្បត្តិ ចម្ការកៅស៊ូ(ធ្នូ)	ក្រចេះ	609		497	497	ខ្មែរ



ល.រ	ប្រភេទទំនាក់ទំនងកេរ្តិ៍ស៊ី		ផ្ទៃដី	ផ្ទៃដីកេរ្តិ៍ស៊ី (ហិកតា)			ផ្សេងៗ
				សរុប	រៀបចំ	ថែទាំ	
45	រតនៈស្ថាន ខេមបូឌា	ក្រចេះ	479		450	450	ខ្មែរ
46	ដី ភី អ៊ី	ក្រចេះ	678		508	508	ខ្មែរ
47	ថែវិនិយោគ	ក្រចេះ	520		490	490	ខ្មែរ
48	ខេមបូ ហា យ៉ុង វិនិយោគ កសិ-ឧស្សាហកម្ម	ក្រចេះ	701		480	480	ខ្មែរ
49	ស៊ុន គុយ ទី អ៊ីមផត&អិចផត	ក្រចេះ	903		280	280	ខ្មែរ
50	សុវណ្ណរាជសីហ៍ ខូអិលធីឌី	ក្រចេះ	6.525		1.500	1.500	ខ្មែរ
51	សុវណ្ណ វុទ្ធី ខូ អិលធីឌី	ក្រចេះ	5.000		1.192	1.192	ខ្មែរ
52	E-Investment (Cambodia) Ltd	ក្រចេះ	6.450	60	1.940	2.000	ខ្មែរ
53	សំណាងអង្គរ ឌីវឡូបមេន អិលធីឌី	ក្រចេះ	1.225			-	ខ្មែរ
54	ចំការកេរ្តិ៍ស៊ីមេមត់ ខូ អិលធីឌី	ក្រចេះ	9.855		1.019	1.019	ខ្មែរ
55	ធី ធី វ៉ាយ	ក្រចេះ	9.780			-	ខ្មែរ
56	អេហ្គ្រី អិបដាសស្រៀល ក្រប ឌីវឡូបមេន	ក្រចេះ	7.000		580	580	ចិន
57	ក្រប & លែន ឌីវឡូបមេន(ខេមបូឌា)	ក្រចេះ	7.200		425	425	ចិន
58	តុង មិន គ្រប អ៊ិនធីនវែង	ក្រចេះ	7.465		1.135	1.135	ចិន
59	ហ្គ្រីតអិសេត អេហ្គ្រីខលឈើវិល ឌីវឡូបមេន	ក្រចេះ	8.528			-	ចិន
60	ហ្គ្រីនអាយលែន អេហ្គ្រីខលឈើវិលឌីវឡូបមេន	ក្រចេះ	9.583		1.624	1.624	ចិន
61	អេស៊ីវីលដ៍ អេហ្គ្រីខលឈើវិល ឌីវឡូបមេន	ក្រចេះ	10.000		75	75	ចិន
62	កាសូទីម	ក្រចេះ	15.165		885	885	រុស្ស៊ី
63	ដុងណាយ ក្រចេះអភិវឌ្ឍន៍កេរ្តិ៍ស៊ី(២គំរោង)	ក្រចេះ	7.090	750	5.392	6.142	វៀតណាម
64	ដុងភូ ក្រចេះអភិវឌ្ឍន៍កេរ្តិ៍ស៊ី (៣គំរោង)	ក្រចេះ	9.194	233	6.143	6.376	វៀតណាម
65	ដូវទីសាយហ្គន- ប៊ីញហ្វ្រែក (អេសប៊ីខេ)	ក្រចេះ	6.436		2.407	2.407	វៀតណាម
66	ដូវទៀង ក្រចេះ រ៉ាប់បើរ ឌីវឡូបមេន	ក្រចេះ	6.592		1.996	1.996	វៀតណាម
67	ដូនទៀង (ខេមបូឌា) រ៉ាប់បើរ ឌីវឡូបមេន	ក្រចេះ	7.972		2.307	2.307	វៀតណាម
68	ប៊ីញហ្វ្រែក ក្រចេះ រ៉ាប់បើរ ២	ក្រចេះ	4.940		4.391	4.391	វៀតណាម
69	អេសធើន រ៉ាប់បើរ(ខេមបូឌា)	ក្រចេះ	4.868		4.275	4.275	វៀតណាម
70	វៀតណាម កម្ពុជាEconomy Trade and Industry	ក្រចេះ	5.059			-	វៀតណាម
71	ត្រាចញៀម ហ៊ូហាន ដូវទី-ហ្វាតទ្រៀន ដាយណាម-កម្ពុជា	ក្រចេះ	2.616		1.501	1.501	វៀតណាម
72	សាយខុង កេរ្តិ៍ស៊ី ឌុកខុង ខូ អិលធីឌី	ក្រចេះ	1.852	80	1.520	1.600	វៀតណាម
73	មេហ្គាស្តា ប្រូឌុស&អ៊ីមផតអិចផត	ក្រចេះ	8.000			-	វៀតណាម
74	មេហ្គាស្តា អ៊ិនវេសមែន&ហ្វេសស្ត្រី ឌីវឡូបមេន	ក្រចេះ	8.000			-	វៀតណាម
75	ហ្គ្រីតនេឌី អេហ្គ្រីខលឈើវិល ឌីវឡូបមេន	ក្រចេះ	9.231		157	157	វៀតណាម
76	ញូ ឡាញ ខេម ភីធីវ៉ាយ អិលធីឌី	ក្រចេះ	8.977		827	827	អូស្ត្រាលី
សរុប			244.064	1.183	57.377	58.560	



ល.រ	ប្រភេទទំនាក់ទំនងកៅស៊ូ		ផ្ទៃដី	ផ្ទៃដីកៅស៊ូ (ហិកតា)			ផ្សេងៗ
			សរុប	ផ្ទៃដី	ផែនការ	សរុប	
77	កូរីដាម៉ា ខូអិលធីឌី	មណ្ឌលគិរី	5.345	500	1.907	2.407	ខ្មែរ
78	ឌី ធី ស៊ី គ្រុប ខូអិលធីឌី	មណ្ឌលគិរី	11.837		4.452	4.452	ខ្មែរ
79	លែន & ឌីវេឡុបមេន	មណ្ឌលគិរី	7.000		900	900	ចិន
80	សេដ្ឋីកូលា	មណ្ឌលគិរី	4.273	300	1.814	2.114	បារាំង
81	វ៉ារ៉ាណាស៊ី	មណ្ឌលគិរី	2.705		1.800	1.800	បារាំង
82	ដាក់ឡាក់ មណ្ឌលគិរី អភិវឌ្ឍន៍កៅស៊ូ	មណ្ឌលគិរី	5.108	645	776	1.421	វៀតណាម
83	ផេស៊ីហ្វិក ឡូធីសយ៉េញ-ស្តុក ខមភេនី លីមីតធីត	មណ្ឌលគិរី	9.014		2.404	2.404	វៀតណាម
84	ផេស៊ីហ្វិក ភើលយ៉េញ-ស្តុក ខមភេនី លីមីតធីត	មណ្ឌលគិរី	9.614		2.530	2.530	វៀតណាម
85	ផេស៊ីហ្វិក ប្រាយដ័ញ-ស្តុក ខមភេនី លីមីតធីត	មណ្ឌលគិរី	9.773		4.806	4.806	វៀតណាម
86	ផេស៊ីហ្វិក ហ្គេនយ៉េញ-ស្តុក ខមភេនី លីមីតធីត	មណ្ឌលគិរី	9.656		1.988	1.988	វៀតណាម
87	ប៊ិញហ្វ្រែក ក្រចេះវ៉ាប់បើ១ ខមភេនី លីមីតធីត	មណ្ឌលគិរី	5.100		3.451	3.451	វៀតណាម
88	យូនីហ្គ្រីន វិសសស យូអិលធីឌី	មណ្ឌលគិរី	8.000		1.002	1.002	សង្កេត
សរុប			87.425	1.445	27.830	29.275	
89	គីរី អភិវឌ្ឍន៍	រតនគិរី	807		635	635	ខ្មែរ
90	៧ មករា ថាវី (ហេងអភិវឌ្ឍន៍)	រតនគិរី	8.655		205	205	ខ្មែរ
91	មិត្តភាពម៉ែន សារុន	រតនគិរី	6.324		900	900	ខ្មែរ
92	ឌីអិមគ្រុប ខូអិលធីឌី	រតនគិរី	749		190	190	ខ្មែរ
93	នុភាព សុភី អ៊ិនវេសមេន	រតនគិរី	9.000		490	490	ខ្មែរ
94	ស្រីន សុវណ្ណភូមិ អ៊ិនវេសមេន	រតនគិរី	8.998		50	50	ខ្មែរ
95	ហូលឡីអ៊ីឌុអ៊ិនដាសស្យា	រតនគិរី	7.497		200	200	ចិន
96	ជាំងលី(អ៊ិនវេសមេន)ខ្មែរធីឌី	រតនគិរី	1.900		400	400	ចិន
97	ហាំង អាន ម៉ាង យ៉ាង ខេ អភិវឌ្ឍន៍កៅស៊ូ	រតនគិរី	6.891	105	5.729	5.834	វៀតណាម
98	ក្រុង ប៊ុក រតនគិរី អភិវឌ្ឍន៍កៅស៊ូ	រតនគិរី	6.695		5.621	5.621	វៀតណាម
99	ហេង ប្រាដ័ម ខូ អិលធីឌី	រតនគិរី	2.361		1.881	1.881	វៀតណាម
100	វ៉ាននា អ៊ិនវេសមេន	រតនគិរី	5.080		1.542	1.542	វៀតណាម
101	ស៊ី អ ឌី ខូអិលធីឌី	រតនគិរី	7.591		3.140	3.140	វៀតណាម
102	ជា ច័ន្ទវិទូ អភិវឌ្ឍន៍	រតនគិរី	5.124		779	779	វៀតណាម
103	ដាយដុងយៀនខមមេសលយ៉ងស្តុក	រតនគិរី	4.889		800	800	វៀតណាម
104	ហាំង អាន អូយ៉ាដាវ ខូ អិលធីឌី	រតនគិរី	9.000		3.082	3.082	វៀតណាម
105	កៅស៊ូអេវែល ប៊ីអិម យ៉េញស្តុក	រតនគិរី	8.400		1.290	1.290	វៀតណាម
សរុប			99.961	105	26.933	27.038	
106	សីលាជាម៉ុច ខូ., លីមីតធីត	ព្រះវិហារ	9.000		490	490	ខ្មែរ
107	ទ្រីភាព អ៊ីមធីត អ៊ុចធីត	ព្រះវិហារ	9.916		4.103	4.103	ខ្មែរ
108	សុវណ្ណភូមិ វិនិយោគ កសិ-ឧស្សាហកម្ម	ព្រះវិហារ	9.913		2.700	2.700	ខ្មែរ



ល.រ	ប្រភេទទំនាក់ទំនងកៅស៊ូ		ផ្ទៃដី	ផ្ទៃដីកៅស៊ូ (ហិកតា)			ផ្សេងៗ
			សរុប	ផ្ទៃដី	ផែនដី	សរុប	
109	ប្តូរ ក្រានីត (ខេមបូឌា) ខូអិលធីឌី	ព្រះវិហារ	1.646		1.498	1.498	ខ្មែរ
110	សេរី មនី ក្រែនស្តារចេសិន& ខ្យស្តាកសិន	ព្រះវិស្ស័យរាប	6.870		200	200	ខ្មែរ
111	ខេមបូឌា ដោនធើនចេសិន អិល ធីឌី	ព្រះវិហារ	9.237		650	650	ខ្មែរ
112	សេហុង ធើនចេសិន លីមីតធីត	ព្រះវិស្ស័យរាប	9.700			-	ខ្មែរ
113	Green Rubber Development Plantation	ព្រះវិស្ស័យរាប	6.000		1.350	1.350	ខ្មែរ
114	រាម ណា វិនិយោគ ខូអិលធីឌី	ព្រះវិស្ស័យរាប	410		27	27	ខ្មែរ
115	លន់ អេហ្វ្រិច អ៊ិនវេសមេន ខមភេនី	ព្រះវិស្ស័យរាប	4.095			-	ខ្មែរ
116	មេត្រីភាព កសិ-ឧស្សាហកម្ម	ព្រះវិហារ	8.520		190	190	ខ្មែរ
117	គ្រីន ឌីវឡុបមេន	ព្រះវិហារ	984		129	129	ខ្មែរ
សរុប			76.291		11.337	11.337	
118	ម៉ែន សារុន អាហ័រណនីហ័រណ	ត្បូងឃ្មុំ	4.400	325	610	935	ខ្មែរ
119	ក្រុមហ៊ុន ថាវី អភិវឌ្ឍន៍	ត្បូងឃ្មុំ	832	350	477	827	ខ្មែរ
120	ហេង ឆៃអឹម អភិវឌ្ឍន៍	ត្បូងឃ្មុំ	600		450	450	ខ្មែរ
121	ហេង សុខងន់ វិនិយោគ	ត្បូងឃ្មុំ	833	190	153	343	ខ្មែរ
122	ប៊ីជីមីចកូសុដី អភិវឌ្ឍន៍	ត្បូងឃ្មុំ	980	150	305	455	ខ្មែរ
សរុប			7.645	1.015	1.995	3.010	
123	វត្ត សម្បត្តិ ខូអិលធីឌី	បាត់ដំបង	5.200		50	50	ខ្មែរ
សរុប			5.200		50	50	
124	MDS (ទ្រី ភាព)	ពោធិ៍សាត់	6.352		2.219	2.219	ខ្មែរ
សរុប			6.352		2.219	2.219	
II	បង្ការកៅស៊ូក្រសួរ	ខេត្ត	0	86.331	68.123	154.454	
1	ចំនួន 18.292 គ្រួសារ	ត្បូងឃ្មុំ		35.324	11.933	47.257	
2	ចំនួន 2.260 គ្រួសារ	រតនគិរី		20.144	16.205	36.349	
3	ចំនួន 2.931 គ្រួសារ	កំពង់ចាម		13.066	7.943	21.010	
4	ចំនួន 2.640 គ្រួសារ	ក្រចេះ		5.662	6.777	12.438	
5	ចំនួន 1.585 គ្រួសារ	មណ្ឌលគិរី		3.435	6.219	9.654	
6	ចំនួន 669 គ្រួសារ	កំពង់ធំ		2.670	4.882	7.552	
7	ចំនួន 463 គ្រួសារ	ស្ទឹងត្រែង		604	3.499	4.103	
8	ចំនួន 374 គ្រួសារ	ព្រះវិហារ		1.117	1.779	2.896	
9	ចំនួន 206 គ្រួសារ	បាត់ដំបង		1.180	910	2.090	
10	ចំនួន 111 គ្រួសារ	ឧត្តរមានជ័យ		256	1.451	1.707	
11	ចំនួន 108 គ្រួសារ	ប៉ៃលិន		1.212	314	1.526	
12	ចំនួន 180 គ្រួសារ	កោះកុង		647	858	1.504	
13	ចំនួន 76 គ្រួសារ	ព្រះសីហនុ		439	781	1.220	



ល.រ	ប្រភេទចំការកៅស៊ូ		ផ្ទៃដី សម្បទាន	ផ្ទៃដីកៅស៊ូ(ហិកតា)			ផ្សេងៗ
				ច្រើន	ថែទាំ	សរុប	
14	ចំនួន 62 គ្រួសារ	សៀមរាប		91	923	1.014	
15	ចំនួន 31 គ្រួសារ	បន្ទាយមានជ័យ		25	917	942	
16	ចំនួន 192 គ្រួសារ	ស្វាយរៀង		141	736	877	
17	ចំនួន 12 គ្រួសារ	កំពង់ស្ពឺ		0	701	701	
18	ចំនួន 290 គ្រួសារ	ពោធិ៍សាត់		220	395	615	
19	ចំនួន 288 គ្រួសារ	ព្រៃវែង		99	479	578	
20	ចំនួន 23 គ្រួសារ	កំពត		0	421	421	
		សរុប 30.793 គ្រួសារ					
		សរុប (I+II)	796.499	126.996	305.739	432.735	

ល.រ	ប្រភេទចំការកៅស៊ូ	ចំនួន គ្រួសារ	ផ្ទៃដី សម្បទាន	ផ្ទៃដីកៅស៊ូ(ហិកតា)			ភាគរយ
				ច្រើន	ថែទាំ	សរុប	
I	ចំការកៅស៊ូកសិឧស្សាហកម្ម		796.499	40.665	237.616	278.281	64%
	ក-អតីតចំការកៅស៊ូរដ្ឋនិងវសកក	10	72.460	31.705	22.818	54.523	12%
	ខ-ចំការកៅស៊ូលើសម្បទានដីសេដ្ឋកិច្ច	124	724.040	8.960	214.798	223.758	52%
II	ចំការកៅស៊ូគ្រួសារ (20ខេត្ត)	30 793 គ្រួសារ	0	86.331	68.123	154.454	36%
		សរុបរួម	796.499	126.996	305.739	432.735	100%



ឧបសម្ព័ន្ធទី៧

ស្ថិតិផ្ទៃដីសេសសល់ស្រែ និងចំណុះស្រែសម្រាប់ប្រជាជនស្រូវស្រែ (ឆ្នាំ២០១៦)

ឆ្នាំ	ស្ថិតិផ្ទៃដី		អាន ប៉ាឌី គ្រុប		កែច្នៃ (ខេមបូឌា)		មេមត់	ស្នូល	បំណុល	បឹងកេត	តាប៉ាវ	ឡាបានសៀក	រំសាក	សរុប	
	ជុប	ទំរង់	ពាមជាង	រមាសហែក	កែច្នៃ	ស្វាយលើ									
1991															
1992			73,17		98,71									98,71	
1993	675,02				88,83									162,00	
1994	125,00				36,65									711,67	
1995	75,00				116,10									241,10	
1996	326,66		61,61		347,09			36,48						458,57	
1997	347,83		69,67		143,75		202,26	33,10	120,11					887,49	
1998	537,83				99,49		203,97	50,00	109,20		81,72		21,35	983,23	
1999	434,75		64,41		100,25		204,53	100,38	106,48		164,89		29,59	1.380,31	
2000	809,53		112,16		98,16		100,37	61,00	183,02		181,14		12,50	1.135,35	
2001	624,00	238,90	65,35				180,00	22,04	378,79		217,60		44,30	1.764,42	
2002	652,00	649,73	148,87		86,66		400,03	92,12	350,02		206,25	30,00	48,70	2.142,03	
2003	783,00	491,70	174,07				399,04	43,96	181,51		50,00	20,00	49,94	2.195,05	
2004	1.115,00	471,10	192,46		130,72		270,05	100,17	33,86		87,50	28,53	45,60	2.145,20	
2005	957,00	580,61	295,63		304,70		371,00	327,92	221,12		222,56		49,06	3.537,99	
2006	1.012,27	171,14	204,90		517,53		540,03	461,01	353,74		60,60		48,00	4.048,12	
2007	984,33	25,71	253,52		347,07		397,46	218,10			275,16		77,85	2.949,87	
2008	734,28		178,42	75,70	436,71			182,38			377,56		100,91	2.658,67	
2009	441,08	41,92	71,96		527,20	54,00	728,50	26,34	1.277,00		1.081,50		75,00	4.970,44	
2010	478,08	220,33	146,91	190,30	506,50		530,76	955,68	817,80		484,25	129,16	60,70	4.039,81	
2011	743,30	144,38	200,78		373,37	193,00	897,03	1.133,32	540,08		884,47	33,68	31,25	5.121,82	
2012	490,35		270,98		279,52	226,00	1.207,13	467,09	358,75		414,79	291,14	12,50	4.345,38	
2013			176,12				1.002,36	54,21	94,08		683,50	500,91	12,50	3.308,89	
2014			363,01		22,00	190,00	762,43		98,00		68,84	671,01	18,75	2.182,11	
2015						270,00	218,48		700,44		201,56	438,40	12,50	2.376,50	
2016					137,46		45,97					54,18	355,25	26,00	618,86
សរុប	12.346,31	3.035,52	3.124,00	266,00	4.798,47	933,00	8.661,40	4.365,30	5.924,00	5.633,64	2.100,87	2.557,61	777,00	54.523,12	



ល.រ	ក្រុមហ៊ុន	ឆ្នាំដាំ	ទីតាំង	2007	2008	2009	2010	2011	2012	2013	2014	2015	2016	សរុប
25	ប្រឹក្សា អ៊ីមតា អ៊ីមតា		កំពង់ធំ				581							581
26	ហ្វារម ធីនសមរមន ខ្នាតលើដី		កំពង់ធំ								106.5			107
27	ហ្គោលដន ហ្គោលដន អ៊ីនវេសមេន ខ្នាតលើដី		កំពង់ធំ									165		165
28	នុភាព សុភី អ៊ីនវេសមេន		កំពង់ធំ						38					38
29	អាន សុភី ហ្គោលដន (ខេមបូឌា) ខ្នាតលើដី		កំពង់ធំ						113					113
30	ឬទ្ធិមុនី សំណាងលាក់ ខ្នាតលើដី		កំពង់ធំ							1.659				1.659
31	អានថាឌី ខ្នាតលើដី		កំពង់ធំ+ព្រះវិ.						500	500	600	500		2.100
32	សល សុភា ពាលីជូ គ្រុប ខ្នាតលើដី		កំពង់ធំ									200		200
33	សម្បត្តិផ្លូវជើង		កំពង់ធំ						84	1.007	876			1.967
34	ទេពី អាហ្វ្រូ វិនិយោគ		កំពង់ធំ						250	600				850
35	ហ៊ុំ ខូង អភិវឌ្ឍន៍ ខ្នាតលើដី		កំពង់ធំ+ព្រះវិ.									25		25
36	C.A.D.I Co.,Ltd		កំពង់ធំ+ព្រះវិ.											-
		សរុប		60	506	2.965	11.321	11.495	16.801	13.030	7.159	808		64.145
37	ភ្នំព្រួង ក្រុមហ៊ុនអភិវឌ្ឍន៍កៅស៊ូ (ឯកជន)		ក្រចេះ		299	2.645	2.523							5.467
38	ដុងណាយ ក្រុមហ៊ុនអភិវឌ្ឍន៍កៅស៊ូ(ឯកជន)		ក្រចេះ		341	1.413	1.365	3.023						6.142
39	ដុងភូ ក្រុមហ៊ុនអភិវឌ្ឍន៍កៅស៊ូ (ឯកជន)		ក្រចេះ		72	1.074	2.115	1.720	1.123	251	21			6.376
40	ដូនសាយព្រះ-ប៊ីញហ្វ្រែក (អសមីខ)		ក្រចេះ							150	2.257			2.407
41	ដូនឡុង ក្រុមហ៊ុន ភ្នំបំប៉ើ ឌីវឌ្ឍន៍		ក្រចេះ					20	608	930	150	287		1.996
42	ដូនឡុង (ខេមបូឌា) ភ្នំបំប៉ើ ឌីវឌ្ឍន៍		ក្រចេះ					20	915	813	459	100		2.307
43	ប៊ីញហ្វ្រែក ក្រុមហ៊ុន ភ្នំបំប៉ើ ២		ក្រចេះ							2.010	2.288	93		4.391
44	អេហ្វ្រិ អ៊ុបធានស្រូវ ក្រុម ឌីវឌ្ឍន៍		ក្រចេះ						500		80			580
45	ស៊ី អេច ភី ឌីវឌ្ឍន៍		ក្រចេះ				170	94	381	124	138			908
46	ល្បួន ហុង ភ្នំបំប៉ើ លេតាវ		ក្រចេះ						1.138		2.040			3.178
47	ច័ន្ទ សុភា អភិវឌ្ឍន៍		ក្រចេះ						300		270			570
48	ក្រុម & ល្បួន ឌីវឌ្ឍន៍(ខេមបូឌា)		ក្រចេះ						300		125			425
49	ឃ្លា ឡាឃ្លា ខេម ភីឌីវឌ្ឍន៍ អិលធីឌី		ក្រចេះ						207	315	305			827
50	គង មិន គ្រុប អ៊ីនវេសមេន		ក្រចេះ						60		1.075			1.135
51	ប៊ីកាយស្រី អេហ្វ្រិឌ្ឍន៍ ឌីវឌ្ឍន៍		ក្រចេះ				550		1.253					1.803
52	កាស៊ូមី		ក្រចេះ				250		635					885
53	អេសានីន ភ្នំបំប៉ើ(ខេមបូឌា)		ក្រចេះ						388	1.953	1.624	310		4.275



ល.រ	ក្រុមហ៊ុន	ឆ្នាំដាំ	ទីតាំង	2007	2008	2009	2010	2011	2012	2013	2014	2015	2016	សរុប
54	លេង លេង សម្បត្តិ ចម្ការកៅស៊ូ(ស្វាយជ្រះ)	ក្រចេះ	333	230	375									938
55	លេង លេង សម្បត្តិ ចម្ការកៅស៊ូ(ធ្នូ)	ក្រចេះ			150	173	174							497
56	រតនៈស្រែន ខេមបូឌា	ក្រចេះ				450								450
57	ជី ភី អ៊ី	ក្រចេះ			180	141	187							508
58	លេងរិនយោគ	ក្រចេះ			150	150	190							490
59	ខេមបូ ហា យ៉ុង វិនិយោគ កសិ-ឧស្សាហកម្ម	ក្រចេះ				480								480
60	ស៊ុន គុយ ទី អ៊ីមនតឌីវឌីស៊ី	ក្រចេះ							280					280
61	វៀតណាម កម្ពុជាEconomy Trade and Industry	ក្រចេះ												-
62	ក្រាមញ្ញៀម ហ៊ូហាន ដូរ៉ែ-ហ្វាតទ្រៀន ងាយណាម-កម្ពុជា	ក្រចេះ										1.501		1.501
63	សវណ្ណាជសីហ៍ ខូអិលជីឌី	ក្រចេះ										1.500		1.500
64	សវណ្ណ វ្រី ខូ អិលជីឌី	ក្រចេះ						251	905	15	21			1.192
65	E-Investment (Cambodia) Ltd	ក្រចេះ				60	60		900	400	330	100	150	2.000
66	សំណាងអង្គរ ឌីវឌីស៊ីមេនត ខូ អិលជីឌី	ក្រចេះ												-
67	ចំកាវកៅស៊ូមេនត ខូ អិលជីឌី	ក្រចេះ								188	250	581		1.019
68	សាយខុង កៅស៊ូ ខុកខុង ខូ អិលជីឌី	ក្រចេះ				80						1.520		1.600
69	មេហ្គាស្តា ប្រឡូសឌីមេនតអិលជីឌី	ក្រចេះ												-
70	មេហ្គាស្តា អិលសេមេនឌីស្រី ឌីវឌីស៊ីមេនត	ក្រចេះ												-
71	ហ្គ្រូតអិសេត អេហ្វ្រិខលឈើវែល ឌីវឌីស៊ីមេនត	ក្រចេះ												-
72	ភី ឌី អេ (ខេមបូឌា)ខូអិលជីឌី	ក្រចេះ										579		579
73	ជី ជី វ៉ាយ	ក្រចេះ												-
74	ប្រ៊ុនឆាយវ៉ាន អេហ្វ្រិខលឈើវែល ឌីវឌីស៊ីមេនត	ក្រចេះ								1.000	600	24		1.624
75	អេស៊ីវីល អេហ្វ្រិខលឈើវែល ឌីវឌីស៊ីមេនត	ក្រចេះ										75		75
76	ហ្គ្រូតអិសេត អេហ្វ្រិខលឈើវែល ឌីវឌីស៊ីមេនត	ក្រចេះ										157		157
	សរុប		333	941	5.988	8.507	5.739	9.894	8.149	12.033	6.827	150		58.560
77	ដាក់ឡាក់ មណ្ឌលភី អភិវឌ្ឍន៍កៅស៊ូ	មណ្ឌលភី		45	193	750	433							1.421
78	តូរីនាម៉ា ខូអិលជីឌី	មណ្ឌលភី				326	686		799		596			2.407
79	សេដ្ឋីតូលា	មណ្ឌលភី				1.045	1.069							2.114
80	វ៉ាណាស៊ី	មណ្ឌលភី			580	590	630							1.800
81	ឌី ជី ស៊ី ក្រុម ខូអិលជីឌី	មណ្ឌលភី			350	1.398	1.489		715	500				4.452
82	លែន & ឌីវឌីស៊ីមេនត	មណ្ឌលភី								900				900



ល.រ	ក្រុមហ៊ុន	ឆ្នាំ	2007	2008	2009	2010	2011	2012	2013	2014	2015	2016	សរុប
83	ផេស៊ីប៊ិក ឡូធីសយ៉ាញ-ស្តុក ខមភានី លីមីតធីត	មណ្ឌលគីរី					700	400	714	590			2.404
84	ផេស៊ីប៊ិក កេសយ៉ាញ-ស្តុក ខមភានី លីមីតធីត	មណ្ឌលគីរី					750	820	310	650			2.530
85	ផេស៊ីប៊ិក ប្រាយជ័យ-ស្តុក ខមភានី លីមីតធីត	មណ្ឌលគីរី					689	1.160	900	1.120	937		4.806
86	ផេស៊ីប៊ិក ប្រុនយ៉ាញ-ស្តុក ខមភានី លីមីតធីត	មណ្ឌលគីរី					750	688	500	50			1.988
87	យូនីប្រិន វិសសស័យអិលធីឌី	មណ្ឌលគីរី						500	502				1.002
88	ប៊ីហ្គាហ្គីក្រុមចេះវ៉ាប៉ាប៊ីវី ខមភានី លីមីតធីត	មណ្ឌលគីរី						23	1.039	1.255	1.134		3.451
	សរុប		45	1.123	4.109	7.196	5.105	5.366	4.261	2.071			29.275
89	ហ៊ិង អាន ម៉ាង យ៉ាង ខេ អភិវឌ្ឍន៍កៅស៊ូ	រតនគិរី		10	848	1.612	1.460	1.873	32				5.834
90	ក្រុង ប៊ុក រតនគិរី អភិវឌ្ឍន៍កៅស៊ូ	រតនគិរី			235	1.404	1.540	2.110	305	28			5.621
91	ហេង ប្រាជ័ ឌុ អិលធីឌី	រតនគិរី			172	895	317	134	447	317	45		1.881
92	គីរី អភិវឌ្ឍន៍	រតនគិរី				43							635
93	វ៉ាសនា អ៊ិនវេសមេន	រតនគិរី				283	568	691					1.542
94	ស៊ី អ ឌី ឌុ អិលធីឌី	រតនគិរី				95	572	831	1.642				3.140
95	ជា ច័ន្ទវិទ្ធ អភិវឌ្ឍន៍	រតនគិរី					400	300	78,5				779
96	ល មកា ជាវ (ហេងអភិវឌ្ឍន៍)	រតនគិរី			48			52	105				205
97	ដាយដុងយៀន ខមភេសីសយ៉ាញ-ស្តុក	រតនគិរី					800						800
98	ហ៊ិង អាន អូរយ៉ាដាវ ឌុ អិលធីឌី	រតនគិរី					1231,25	1091,77	758,77				3.082
99	ទិត្តភាពម៉ែន សារុន	រតនគិរី					650	250					900
100	កៅស៊ូអេស៊ី ប៊ីអិម យ៉ាញ-ស្តុក	រតនគិរី						965	325				1.290
101	ហ្វូលឌីអ៊ី ឌុ អិលធីឌី ជាសាស្ត្រស្យា	រតនគិរី					200						200
102	ឌីអិមគ្រុប ឌុ អិលធីឌី	រតនគិរី					121	69					190
103	តាំងលើគ្រិនវេសមេន(ឌីអិលធីឌី)	រតនគិរី					40	90			270		400
104	នុកាត សុភី អ៊ិនវេសមេន	រតនគិរី									490		490
105	ស្រីន សុវណ្ណភូមិ អ៊ិនវេសមេន	រតនគិរី									50		50
	សរុប		10	1.302	4.332	8.044	8.904	3.562	883				27.038
106	សីលាដាម៉ិច ឌុ.. លីមីតធីត	ប្រះវិហារ					44,8	292,65					490
107	ទ្រីភាព អ៊ីមធីត អ៊ីមធីត	ប្រះវិហារ				23	594	1.198	208	600		500	4.103
108	សុវណ្ណភូមិ វិនិយោគ កសិ-ឧស្សាហកម្ម	ប្រះវិហារ					700	800					2.700
109	យូឌី ក្រានីត (ខេមបូឌា) ឌុ អិលធីឌី	ប្រះវិហារ									1.498		1.498
110	សេរី មនី ក្រុមស៊ីវិលស៊ីន & ឌុ ស្តារ៉ាស៊ីន	ប្រះវិហារ									200		200



ល.រ	ក្រុមហ៊ុន	ឆ្នាំដាំ	ទីតាំង	2007	2008	2009	2010	2011	2012	2013	2014	2015	2016	សរុប
111	ឧបករណ៍ ដោយស្ថានភាពសិន អិល ធី ឌី		ព្រះសីហនុ								250	400		650
112	សេរុភ្នំ ផ្លែឆ្នែងសិន លីមីតធីត		ព្រះវិហារ ខ្ពស់រមា											-
113	Green Rubber Development Plantation		ព្រះវិហារ ខ្ពស់រមា							500	500	350		1.350
114	រាម ណា វិនិយោគ ខ្ពស់រមា		ព្រះវិហារ កំពង់ធំ									27		27
115	លន់ អេស្តេត អ៊ិនវេសមេន ខេមភេន		ព្រះវិហារ ខ្ពស់រមា											-
116	មេត្រីភាព កសិ-ឧស្សាហកម្ម		ព្រះសីហនុ									190		190
117	គ្រីន ឌីវឌីបមេន		ព្រះសីហនុ				129							129
	សរុប						129	23	1294,06	2542,73	3082,56	3766,05	500	11.337
118	ម៉ែន សាន អាហ្វិលធីស៊ីប៊ែរ		ត្បូងឃ្មុំ	250	75	200	410							935
119	ក្រុមហ៊ុន ថាវីអភិវឌ្ឍន៍		ត្បូងឃ្មុំ		350	450	27							827
120	ហេង ឆែអឹម អភិវឌ្ឍន៍		ត្បូងឃ្មុំ			100	175	175						450
121	ហេង សុខង័រ វិនិយោគ		ត្បូងឃ្មុំ		190	20	133							343
122	ប៊ីធីស៊ីប៊ែរ អភិវឌ្ឍន៍		ត្បូងឃ្មុំ		150	220	65	20						455
	សរុប			250	765	990	810	195						3.010
123	ភ្នំ សម្បត្តិ ខ្ពស់រមា		បាត់ដំបង						50					50
	សរុប								50					50
124	MDS (ប្រឹក្សា)		ពោធិ៍សាត់						228	250	500	1.241		2.219
	សរុប								228	250	500	1.241		2.219
	សរុបរួម			1.932	4.383	14.701	28.155	30.699	45.908	44.902	34.649	17.779	650	223.758



ស្ថិតិផ្ទៃដីកៅស៊ូលម្អិតតាមខេត្តឆ្នាំ២០១៦

ប្រភេទ	ចម្ការកៅស៊ូតាមខេត្ត	ផ្ទៃដី (ហិកត)				អត្រា ភាគរយ
		សរុប	លើសកម្ម	ថែទាំ	សរុប	
១	ក្រុងឃុំ	44.021	57.154	24.921	82.075	100%
កសិឧ	សុភក្តិនិកា អ៊ិនវេសមេន គ្រុប (ជុប)	13.832	9.328	3.018	12.346	ខ្មែរ
	អាន ម៉ាឌី គ្រុប(ពាមជាំង)	3.947	1.882	1.242	3.124	ខ្មែរ
	ក្រែក(ខេមបូឌា) ខូអិលធីឌី(ក្រែក)	5.116	4.035	763	4.798	ខ្មែរ
	ចម្ការកៅស៊ូមេមត់	9.206	3.997	4.664	8.661	ខ្មែរ
	ចម្ការកៅស៊ូ តាប៉ាវ	3.244	990	1.111	2.101	ខ្មែរ
	វិទ្យាស្ថានស្រាវជ្រាវកៅស៊ូកម្ពុជា	1.033	583	194	777	ខ្មែរ
	សរុប	36.376	20.815	10.993	31.808	39%
ជសស	ម៉ែន សានុន អាហ៊ែរណេនីហ៊ែរណេ	4.400	325	610	935	ខ្មែរ
	ក្រុមហ៊ុន ថាវី អភិវឌ្ឍន៍	832	350	477	827	ខ្មែរ
	ហេង ឆៃអឹម អភិវឌ្ឍន៍	600		450	450	ខ្មែរ
	ហេង សុខង័រ វិនិយោគ	833	190	153	343	ខ្មែរ
	ប៊ីធីម៉ិចកូសុធី អភិវឌ្ឍន៍	980	150	305	455	ខ្មែរ
		សរុប	7.645	1.015	1.995	3.010
គ្រួសារ	សរុប		35.324	11.933	47.257	58%
២	កំពង់ចាម	13.310	19.504	13.064	32.567	100%
កសិឧ	អាន ម៉ាឌី គ្រុប(ចម្ការអណ្តូង)	6.956	3.327	2.597	5.924	ខ្មែរ
	ឡុងស្រែងអ៊ិនវេសមេនធីណេស៊ិនណាល (បឹងកេត)	6.353	3.110	2.523	5.634	ខ្មែរ
	សរុប	13.310	6.437	5.120	11.558	35%
គ្រួសារ	សរុប		13.066	7.943	21.010	65%
៣	ក្រចេះ	248.871	8.589	66.775	75.364	100%
កសិឧ	ស្វីហ្វរីសសសលីមីធីត(ស្នួល)	4.807	1.745	2.621	4.365	ចិន
	សរុប	4.807	1.745	2.621	4.365	6%
ជសស	ហិរ៉ាយស្សិន អេប្រឌីខលយ៉ា ឌីវឡូបមេន	9.996		1.803	1.803	កូរ៉េ
	ភី ឌី អេ (ខេមបូឌា)ខូអិលធីឌី	5.256		579	579	កូរ៉េ
	ភូរៀង ក្រចេះអភិវឌ្ឍន៍កៅស៊ូ(២គំរោង)	7.349		5.467	5.467	ខ្មែរ
	ស៊ី អេច ភី ប៊ី ឌីវឡូបមេន	8.686		908	908	ខ្មែរ
	ឈុន ហុង វ៉ាប់ប័រ បេតធីវ	8.202		3.178	3.178	ខ្មែរ
	ច័ន្ទ សុភា អភិវឌ្ឍន៍	5.088		570	570	ខ្មែរ
	ហេង ហេង សម្បត្តិ ចម្ការកៅស៊ូ(ស្វាយជ្រះ)	994	60	878	938	ខ្មែរ
	ហេង ហេង សម្បត្តិ ចម្ការកៅស៊ូ(ធុ)	609		497	497	ខ្មែរ
	រតនៈស្ថាន ខេមបូឌា	479		450	450	ខ្មែរ
	ជី ភី អ៊ី	678		508	508	ខ្មែរ
	ថេរវិនិយោគ	520		490	490	ខ្មែរ



ប្រភេទ	ចម្ការកៅស៊ូតាមខេត្ត	ផ្ទៃដី (ហិកត)				អត្រា តាមភេទ
		សរុប	លើស	ខ្វះ	សរុប	
	ខេមបូ ហា យ៉ុង វិនិយោគ កសិ-ឧស្សាហកម្ម	701		480	480	ខ្មែរ
	ស៊ិន គុយ ទី អ៊ីមផត&អ៊ីមផត	903		280	280	ខ្មែរ
	សវណ្ណរាជសីហ៍ ខូអិលធីឌី	6.525		1.500	1.500	ខ្មែរ
	សវណ្ណ វុទ្ធី ខូ អិលធីឌី	5.000		1.192	1.192	ខ្មែរ
	E-Investment (Cambodia) Ltd	6.450	60	1.940	2.000	ខ្មែរ
	សំណងអង្គរ ឌីវឡូបមេន អិលធីឌី	1.225			0	ខ្មែរ
	ចំការកៅស៊ូមេមត់ ខូ អិលធីឌី	9.855		1.019	1.019	ខ្មែរ
	ធី ធី វ៉ាយ	9.780			0	ខ្មែរ
	អេហ្វ្រិ អ៊ិបដាសស្រៀល ក្រុម ឌីវឡូបមេន	7.000		580	580	ចិន
	ក្រុម & លែន ឌីវឡូបមេន(ខេមបូឌា)	7.200		425	425	ចិន
	កុង មិន ក្រុម អ៊ិនធីនារីង	7.465		1.135	1.135	ចិន
	ហ្គ្រូតអ៊ែរសេត អេហ្វ្រិខលឈើវិល ឌីវឡូបមេន	8.528			0	ចិន
	ហ្គ្រិនអាយលែន អេហ្វ្រិខលឈើវិលឌីវឡូបមេន	9.583		1.624	1.624	ចិន
	អេស៊ីវេលដ អេហ្វ្រិខលឈើវិល ឌីវឡូបមេន	10.000		75	75	ចិន
	កាសូទីម	15.165		885	885	រុស្ស៊ី
	ដុងណាយ ក្រចេះអភិវឌ្ឍន៍កៅស៊ូ(២គំរោង)	7.090	750	5.392	6.142	វៀតណាម
	ដុងភូ ក្រចេះអភិវឌ្ឍន៍កៅស៊ូ (៣គំរោង)	9.194	233	6.143	6.376	វៀតណាម
	ដូរទីសាយហ្គុន- ប៊ីញហ្វ្រែក (អេសប៊ីខេ)	6.436		2.407	2.407	វៀតណាម
	ដូរឡើង ក្រចេះ វ៉ាប់បើរ ឌីវឡូបមេន	6.592		1.996	1.996	វៀតណាម
	ដូរឡើង (ខេមបូឌា) វ៉ាប់បើរ ឌីវឡូបមេន	7.972		2.307	2.307	វៀតណាម
	ប៊ីញហ្វ្រែក ក្រចេះ វ៉ាប់បើរ ២	4.940		4.391	4.391	វៀតណាម
	អេសធើន វ៉ាប់បើរ(ខេមបូឌា)	4.868		4.275	4.275	វៀតណាម
	វៀតណាម កម្ពុជាEconomy Trade and Industry	5.059			0	វៀតណាម
	ត្រាចញ្ជៀម ហ៊ូហាន ដូរទី-ហ្វាតទ្រៀន ដាយណាម-កម្ពុជា	2.616		1.501	1.501	វៀតណាម
	សាយខុង កៅស៊ូ ឌុកខុង ខូ អិលធីឌី	1.852	80	1.520	1.600	វៀតណាម
	មេហ្គាស្តា ប្រឡូស&អ៊ីមផតអិចផត	8.000			0	វៀតណាម
	មេហ្គាស្តា អ៊ិនវេសមេន&ហូរសស្ត្រី ឌីវឡូបមេន	8.000			0	វៀតណាម
	ហ្គ្រូតវែនឌី អេហ្វ្រិខលឈើវិល ឌីវឡូបមេន	9.231		157	157	វៀតណាម
	ញូ ឡាញ ខេម ភីធីវ៉ាយ អិលធីឌី	8.977		827	827	អូស្ត្រាលី
	សរុប	244.064	1.183	57.377	58.560	78%
គ្រួសារ	សរុប		5.662	6.777	12.438	17%
៤	ស្ទឹងត្រែង	46.167	2.553	15.097	17.650	100%
ជសស	សុភក្តិនីកា អ៊ិនវេសមេន អាគ្រូអ៊ិនដាសស្ត្រីផ្ទេន ខូអិលធីឌី	10.000	464	4.144	4.608	ខ្មែរ
	សល សុភា ពាណិជ្ជ ក្រុម ខូអិលធីឌី	9.917	1.485	2.985	4.470	ខ្មែរ
	Green Sea Agric.(MRT)	6.250		349	349	ខ្មែរ



ប្រភេទ	បង្ហាញកៅស៊ូតាមខេត្ត	ផ្ទៃដី (ហិកត)				អត្រា ភាគរយ
		សរុប	លើវត្ត	ផែនាំ	សរុប	
	ស៊ីវិល ហ្គេត អិនវេសមេន	10.000		1.520	1.520	ចិន
	ភូមាឌី អិនវេសមេន គ្រុប	10.000		2.600	2.600	រៀបចំ
	សរុប	46.167	1.949	11.598	13.547	77%
គ្រួសារ	សរុប		604	3.499	4.103	23%
៥	តេនតិរី	103.550	20.328	45.617	65.944	100%
កសិឧ	ស៊ីហ្វាប៊ែរ លីមីតធីត(ឡាបានសៀក)	3.589	79	2.479	2.558	ចិន
	សរុប	3.589	79	2.479	2.558	4%
ជសស	គីរី អភិវឌ្ឍន៍	807		635	635	ខ្មែរ
	៧ មករា ធារី (ហេងអភិវឌ្ឍន៍)	8.655		205	205	ខ្មែរ
	មិត្តភាពម៉ែន សារុន	6.324		900	900	ខ្មែរ
	ឌីអឹមគ្រុប ខូអិលធីឌី	749		190	190	ខ្មែរ
	នុភាព សុភី អិនវេសមេន	9.000		490	490	ខ្មែរ
	ស្រីស សុវណ្ណភូមិ អិនវេសមេន	8.998		50	50	ខ្មែរ
	ហូលឡឺអ៊ីឌុអិនដាសសៀល	7.497		200	200	ចិន
	ជាំងលី(អិនវេសមេន)ឌីអិលធីឌី	1.900		400	400	ចិន
	ហិង អាន ម៉ាង យ៉ាង ខេ អភិវឌ្ឍន៍កៅស៊ូ	6.891	105	5.729	5.834	រៀបចំ
	ក្រុង ប៊ុក រតនគីរី អភិវឌ្ឍន៍កៅស៊ូ	6.695		5.621	5.621	រៀបចំ
	ហេង ប្រាជ្ញា ខូ អិលធីឌី	2.361		1.881	1.881	រៀបចំ
	វាសនា អិនវេសមេន	5.080		1.542	1.542	រៀបចំ
	ស៊ី អ ឌី ខូអិលធីឌី	7.591		3.140	3.140	រៀបចំ
	ជា ច័ន្ទរិទ្ធ អភិវឌ្ឍន៍	5.124		779	779	រៀបចំ
	ដាយដុងយឿនខមមេសលយ៉ងស្តុក	4.889		800	800	រៀបចំ
	ហិង អាន អូរយ៉ាដាវ ខូ អិលធីឌី	9.000		3.082	3.082	រៀបចំ
	កៅស៊ូអេលែវ ប៊ីអឹម យ៉ាញស្តុក	8.400		1.290	1.290	រៀបចំ
	សរុប	99.961	105	26.933	27.038	41%
គ្រួសារ	សរុប		20.144	16.205	36.349	55%
៦	មណ្ឌលគីរី	87.425	4.880	34.049	38.929	100%
ជសស	កូរីដាម៉ា ខូអិលធីឌី	5.345	500	1.907	2.407	ខ្មែរ
	ឌី ធី ស៊ី គ្រុប ខូអិលធីឌី	11.837		4.452	4.452	ខ្មែរ
	លែន & ឌីវឡុបមេន	7.000		900	900	ចិន
	សេដ្ឋីកូលា	4.273	300	1.814	2.114	បារាំង
	វ៉ារ៉ាណាស៊ី	2.705		1.800	1.800	បារាំង
	ដាក់ឡាក់ មណ្ឌលគីរី អភិវឌ្ឍន៍កៅស៊ូ	5.108	645	776	1.421	រៀបចំ
	ផេស៊ីហ្វិក ឡូធីសយ៉ាញ-ស្តុក ខមភេនី លីមីតធីត	9.014		2.404	2.404	រៀបចំ
	ផេស៊ីហ្វិក កើលយ៉ាញ-ស្តុក ខមភេនី លីមីតធីត	9.614		2.530	2.530	រៀបចំ



ប្រភេទ	ចម្ការកេរ្តិ៍ស៊ីតាមខេត្ត	ផ្ទៃដី (ហិកត)				អត្រា ភាគរយ
		សម្បទាន	លេខិកម្ម	ថែទាំ	សរុប	
	ផេស៊ីហ្វិក ប្រាយដីញ-ស្តុក ខមភេនី លីមីធីត	9.773		4.806	4.806	រៀបចំណាម
	ផេស៊ីហ្វិក ប្រេនយ៉ញ-ស្តុក ខមភេនី លីមីធីត	9.656		1.988	1.988	រៀបចំណាម
	បិញហ្វៀកក្រចេះរ៉ាប់បើ១ ខមភេនី លីមីធីត	5.100		3.451	3.451	រៀបចំណាម
	យូនីហ្វ្រែន វិសសស យូអិលធីឌី	8.000		1.002	1.002	សិប្បកម្ម
	សរុប	87.425	1.445	27.830	29.275	75%
គ្រួសារ	សរុប		3.435	6.219	9.654	25%
៧	កំណត់	104.246	7.096	63.116	70.212	100%
កសិឧ	សុភក្តិនិកា អិនវេសមេន គ្រុប (ទំរឹង)	3.573	2.629	407	3.036	ខ្មែរ
	សរុប	3.573	2.629	407	3.036	4%
ដីសស	ប៊ី អិន អេ (ខេម)	7.500		2.510	2.510	កូរ៉េ
	កុល វាសនា អិនវេសមេន ខូ អិលធីឌី	9.863		1.141	1.141	ខ្មែរ
	សាម ម៉េង អាហរណ ធីហរណ	225	195		195	ខ្មែរ
	រតនៈខេម អាហ្គ្រា អិនវេសមេន ខូ អិលធីឌី	900		840	840	ខ្មែរ
	ទ្រីភាព អ៊ីមធីត អ៊ីមធីត	600	581		581	ខ្មែរ
	ហ្វាម អិនវេសមេន ខូ អិលធីឌី	938		107	107	ខ្មែរ
	ហ្គោដេន ហ្វាម អិនវេសមេន ខូ អិលធីឌី	925		165	165	ខ្មែរ
	នុភាព សុភី អិនវេសមេន	488		38	38	ខ្មែរ
	អាន សុភី ហ្វាម (ខេមបូឌា) ខូ អិលធីឌី	967		113	113	ខ្មែរ
	ប្រធានី សំណាងលាភ ខូ អិលធីឌី	1.745		1.659	1.659	ខ្មែរ
	អានម៉ាឌី ខូ អិលធីឌី	4.616		1.600	1.600	ខ្មែរ
	សល សុភា ពាណិជ្ជ គ្រុប ខូ អិលធីឌី	2.995		200	200	ខ្មែរ
	សម្បត្តិផ្ទៃដីលើម	2.496		1.967	1.967	ខ្មែរ
	ទេពី អាហ្គ្រា វិនិយោគ	1.000		850	850	ខ្មែរ
	ប៉ា ខូ អភិវឌ្ឍន៍ ខូ អិលធីឌី	308		25	25	ខ្មែរ
	C.A.D.I Co.,Ltd	488		-	-	ខ្មែរ
	រាម ណាវិនិយោគ	383		-	-	ខ្មែរ
	តាន់បៀន កំពង់ធំ អភិវឌ្ឍន៍កៅស៊ូ	8.100	566	6.678	7.244	រៀបចំណាម
	ភ្នំក វ៉ា កំពង់ធំ អភិវឌ្ឍន៍កៅស៊ូ	9.784	205	7.459	7.664	រៀបចំណាម
	ប៉ារ៉ា កំពង់ធំ អភិវឌ្ឍន៍កៅស៊ូ	5.914	250	5.144	5.394	រៀបចំណាម
	ស៊ី អ ស៊ី ខេ ១ អភិវឌ្ឍន៍កៅស៊ូ	6.044		4.337	4.337	រៀបចំណាម
	ស៊ី ស៊ី វី ខូ អិលធីឌី	5.730		1.928	1.928	រៀបចំណាម
	ហ្គោល ហ្វាយសុន(ខេមបូឌា) អេ/ស៊ី	7.000		3.074	3.074	រៀបចំណាម
	ស៊ី អ ស៊ី ខេ ២ អភិវឌ្ឍន៍កៅស៊ូ	9.235		8.266	8.266	រៀបចំណាម
	បៀន ហ្វៀក អិនវេសមេន ខូ អិលធីឌី	4.429		4.011	4.011	រៀបចំណាម
	កៅស៊ូមេកុង ខូ អិលធីឌី	8.000		5.714	5.714	រៀបចំណាម
សរុប	100.673	1.797	57.827	59.624	85%	
គ្រួសារ	សរុប		2.670	4.882	7.552	11%



ប្រភេទ	ចម្ការកៅស៊ូតាមខេត្ត	ផ្ទៃដី (ហិកត)				អត្រា ភាគរយ
		សរុប	រដ្ឋ	ខេត្ត	សរុប	
៨	ស្ទឹងត្រែង	18.840	291	4.997	5.288	100%
កសិករ	ក្រែក (ខេមបូឌា) ខូអិលធីឌី (ស្វាយលើ)	9.104	-	933	933	ខ្មែរ
	សរុប	9.104	-	933	933	18%
ដីសស	Green Rubber Development Plantation	2.427	-	1.350	1.350	ខ្មែរ
	សេរី មុនី ត្រែនស្តារចេសិន & ខូស្តារកសិន	4.810	-	200	200	ខ្មែរ
	ខេន លីមីតធីត	2.499	200	1.591	1.791	ខ្មែរ
	សរុប	9.736	200	3.141	3.341	63%
គ្រួសារ	សរុប		91	923	1.014	19%
៩	ព្រះវិហារ	77.957	1.117	16.088	17.205	100%
ដីសស	សីលាដាម៉ុច ខូ. លីមីតធីត	9.000		490	490	ខ្មែរ
	ទ្រីភាព អ៊ុយធីត អ៊ុយធីត	9.916		4.103	4.103	ខ្មែរ
	សុវណ្ណភូមិ វិនិយោគ កសិ-ឧស្សាហកម្ម	9.913		2.700	2.700	ខ្មែរ
	ឫទ្ធិ ក្រានីត (ខេមបូឌា) ខូអិលធីឌី	1.646		1.498	1.498	ខ្មែរ
	សេរី មុនី ត្រែនស្តារចេសិន & ខូស្តារកសិន	2.060			-	ខ្មែរ
	ខេមបូឌា ដោនធីនចេសិន អិល ធីឌី	9.237		650	650	ខ្មែរ
	សេហុង ធីនចេសិន លីមីតធីត	4.363			-	ខ្មែរ
	Green Rubber Development Plantation	3.573			-	ខ្មែរ
	រាម ណា វិនិយោគ ខូអិលធីឌី	27		27	27	ខ្មែរ
	លន់ អេហ្គ្រីចេក អ៊ិនវេសមេន ខមភេនី	390			-	ខ្មែរ
	មេត្រីភាព កសិ-ឧស្សាហកម្ម	8.520		190	190	ខ្មែរ
	គ្រីន ឌីវឡុបមេន	984		129	129	ខ្មែរ
	អាន ម៉ាឌី ខូអិលធីឌី	5.377		500	500	ខ្មែរ
	ប៉ោ ខូច អភិវឌ្ឍន៍ ខូអិលធីឌី	42		-	-	ខ្មែរ
	C.A.D.I Co.,Ltd	7.814		-	-	ខ្មែរ
	ហៀន ហៀក អិនវេសមេន ខូ អិលធីឌី	5.095		4.021	4.021	វៀតណាម
	សរុប	77.957	-	14.308	14.308	83%
	គ្រួសារ	សរុប		1.117	1.779	2.896
១០	ឧត្តរមានជ័យ	38.860	1.522	12.969	14.491	100%
ដីសស	សំរោង រ៉ាប់ប៉េ អ៊ិនវេសមេន ខូអិលធីឌី	9.658	1.266	3.009	4.275	ខ្មែរ
	សុខ សំណាង ឌីវឡុបមេន	1.865		850	850	ខ្មែរ
	ហួត ម៉េងរីតា ខូ អិលធីឌី	4.195		700	700	ខ្មែរ
	សេហុង ធីនចេសិន លីមីតធីត	5.337				ខ្មែរ
	តែនិញ សៀមរាបអភិវឌ្ឍន៍កៅស៊ូ	7.600		3.834	3.834	វៀតណាម
	បេស៊ូយ៉ាល់ (ខេ) ខូអិលធីឌី	6.500		3.126	3.126	វៀតណាម
	Lun Agritech Investment Company Ltd	3.705	-	-	-	
សរុប	38.860	1.266	11.519	12.785	88%	
គ្រួសារ	សរុប		256	1.451	1.707	12%



ប្រភេទ	បង្ហាញកៅស៊ូតាមខេត្ត	ផ្ទៃដី (ហិកត)				អត្រា
		សរុប	រដ្ឋ	ខេត្ត	សរុប	ភាគរយ
១១	ប៉ៃលិន	0	1.212	314	1.526	100%
គ្រួសារ	សរុប		1.212	314	1.526	100%
១២	បាត់ដំបង	5.200	1.180	960	2.140	100%
ជសស	វត្ត សម្បត្តិ	5.200		50	50	
	សរុប	5.200	-	50	50	2%
គ្រួសារ	សរុប		1.180	910	2.090	98%
១៣	ពោធិ៍សាត់	6.352	220	2.614	2.834	100%
ជសស	MDS (ទ្រី ភាព)	6.352		2.219	2.219	
	សរុប	6.352	-	2.219	2.219	78%
គ្រួសារ	សរុប		220	395	615	22%
១៤	បន្ទាយមានជ័យ	0	25	917	942	100%
គ្រួសារ	សរុប		25	917	942	100%
១៥	កោះកុង	0	647	858	1.504	100%
គ្រួសារ	សរុប		647	858	1.504	100%
១៦	ព្រះសីហនុ	0	439	781	1.220	100%
គ្រួសារ	សរុប		439	781	1.220	100%
១៧	កំពង់ស្ពឺ	0	-	701	701	100%
គ្រួសារ	សរុប		-	701	701	100%
១៨	កំពត	0	-	421	421	100%
គ្រួសារ	សរុប		-	421	421	100%
១៩	ព្រៃវែង	0	99	479	578	100%
គ្រួសារ	សរុប		99	479	578	100%
២០	ស្វាយរៀង	1.701	141	1.002	1.143	100%
កសិឧ	អាន ម៉ាឌី គ្រុប(រមាសហែក)	1.701		266	266	
	សរុប	1.701	-	266	266	23%
គ្រួសារ	សរុប		141	736	877	77%
	សរុបរួម	796.499	126.996	305.739	432.735	100%
កសិឧ	កសិឧស្សាហា កម្ម (៦ ខេត្ត)	72.460	31.705	22.818	54.523	13%
ជសស	ដីសម្បទាន សេដ្ឋកិច្ច (១១ ខេត្ត)	724.040	8.960	214.798	223.758	52%
គ្រួសារ	កៅស៊ូ គ្រួសារ (២០ ខេត្ត)	-	86.331	68.123	154.454	36%
	សរុប	796.499	126.996	305.739	432.735	100%



ឧបសម្ព័ន្ធទី១១

តារាងត្រួតពិនិត្យសម្បទានដីសេដ្ឋកិច្ចដែលឆ្លាស់វិលយោគក្នុងស្រុក និងដំណាំកៅស៊ូឆ្នាំ២០១៦

ល.រ	ក្រុមហ៊ុនមកពី	ចំនួន ក្រុមហ៊ុន	ផ្ទៃដី សម្បទាន គិតជាហិកតា	ផ្ទៃដី កៅស៊ូ គិតជាហិកតា			ផ្សេងៗ
				ផ្ទៃដី ចៀរជ័រ	ផ្ទៃដី ថែទាំ	សរុប	
1	ក្រុម	3	22.752		4.892	4.892	
2	ខ្មែរ	66	306.418	5.826	66.620	72.446	
3	ចិន	10	76.173		6.859	6.859	
4	បារាំង	2	6.978	300	3.614	3.914	
5	ស្រី	1	15.165		885	885	
6	វៀតណាម	40	279.577	2.834	130.099	132.933	
7	សិង្ហបុរី	1	8.000		1.002	1.002	
8	អូស្ត្រាលី	1	8.977		827	827	
សរុប		124	724.040	8.960	214.798	223.758	



ស្ថិតិរោងចក្រ-សិប្បកម្មតាមខេត្ត ក្រុង-ស្រុក ប្រចាំឆ្នាំ២០១៦

ល.រ	ខេត្ត		ប្រភេទ				ផ្សេងៗ
			រោងចក្រខ្លី	រោងចក្រធំ	សិប្បកម្ម	សរុប	
1	កំពង់ចាម	ស្រុកចំការលើ	3	0	15	18	
		ស្រុកស្ទឹងត្រែង	2	0	11	13	
		សរុប១	5	0	26	31	
2	ត្បូងឃ្មុំ	ស្រុកពញាឮក្រែក	12	0	3	15	
		ស្រុកតំបែរ	1	0	11	12	
		ស្រុកត្បូងឃ្មុំ	4	1	3	8	
		ស្រុកក្រូចឆ្មារ	1	0	0	1	
		ស្រុកអូររាំងឌី	1	1	1	3	
		ស្រុកមេមត់	2	1	14	17	
		សរុប២	21	3	32	56	
3	រតនៈគិរី	ស្រុកបរកែវ	2	0	5	7	
		ស្រុកអូរជុំ	0	0	2	2	
		ស្រុកកូនមុំ	0	0	0	0	
		ស្រុកអូរយ៉ាដាវ	2	0	0	2	
		ស្រុកបានលុង	1	1	2	4	
		សរុប៣	5	1	9	15	
4		ស្រុកសន្តុក	0	0	1	1	
		ស្រុកសណ្តាន់	2	0	2	4	
		សរុប៤	2	0	3	5	
5	ក្រចេះ	ស្រុកស្នួល	1	0	4	5	
		ស្រុកឆ្លូង	0	0	1	1	
		សរុប៥	1	0	5	6	
6	ស្ទឹងត្រែង	ស្រុកសេសាន	1	0	0	1	
		ក្រុងស្ទឹងត្រែង	0	0	1	1	
		សរុប៦	1	0	1	2	
7	មណ្ឌលគិរី	ស្រុកពេជ្រាដា	1	0	1	2	
		ស្រុកកែវសីមា	0	0	2	2	
		សរុប៧	1	0	3	4	
8	ឧត្តរមានជ័យ	ស្រុកអន្លូងវែង	0	0	1	1	
		សរុប៨	0	0	1	1	
9	ព្រះវិហារ	ស្រុកសង្កមថ្មី	0	0	3	3	
		សរុប៩	0	0	3	3	
10	ព្រះសីហនុ	ស្រុកព្រៃនប់	0	0	1	1	
		ស្រុកស្ទឹងហាវ	1	0	0	1	
		សរុប១០	1	0	1	2	
11	ប៉ៃលិន	ស្រុកសាលាក្រៅ	0	0	1	1	
		សរុប១១	0	0	1	1	
សរុបរួម			37	4	85	126	



បទបញ្ជា



បទបញ្ជាព្រះរាជាណាចក្រកម្ពុជា លក្ខន្តិកស្ថានភាពការងារកៅស៊ូឆ្នាំ២០១៦ និងលើកទិសដៅការងារកៅស៊ូឆ្នាំ២០១៧ របស់ នាយកដ្ឋានអភិវឌ្ឍន៍កៅស៊ូ



១. សេចក្តីផ្តើម

១.១. ស្ថានភាពទូទៅ

ដំណាំកៅស៊ូគឺជាដំណាំយុទ្ធសាស្ត្រមួយយ៉ាងសំខាន់ ដែលផ្តល់ផលប្រយោជន៍ជាច្រើន ដល់សេដ្ឋកិច្ចសង្គមកម្ពុជា និងពិភពលោក ៖

- ✓ បង្កើនប្រាក់ចំណូលដល់សេដ្ឋកិច្ចជាតិ និងដល់អ្នកដាំ
- ✓ បង្កើតការងារនៅជនបទ កាត់បន្ថយភាពក្រីក្រ និងទប់ស្កាត់ការធ្វើចំណាកស្រុក
- ✓ រួមចំណែកដល់ការកាតពររបបស្ថានភាព ដោយបង្កើតជាគម្របបែតង រក្សាលំនឹងធម្មជាតិ និងការពារហេតុប្រោះជី
- ✓ តម្រូវការចាំបាច់សម្រាប់កម្មនិយមផលិតផលធានាសុខភាពសម្រាប់ពាក់មុខ រួមមាន សំបកយានយន្តគ្រប់ប្រភេទ សម្ភារកីឡា បរិក្ខារពេទ្យ ស្រោមដៃ ស្រោមអនាម័យ ហ្វូតដល់សំណង់អគារ និងស្ថានភាពផ្សេងៗ...។ល។

១.២. វឌ្ឍនភាពនៃការដាំដុះកៅស៊ូ ក្នុងឆ្នាំ២០១៦

	ធ្វើដំបូង	ដាំដុះ	សរុប	សមាមាត្រ
	(ហិកតា)	(ហិកតា)	(ហិកតា)	(%)
I-កៅស៊ូកសិឧស្សាហកម្ម	40 665	237 616	278 281	64
១- អតីតចម្ការកៅស៊ូរដ្ឋ(៥ខេត្ត)	31 705	22 818	54 523	13
២- ដីសម្បទានសេដ្ឋកិច្ច(១៣ ខេត្ត)	8 960	214 798	223 758	51
II-កៅស៊ូគ្រួសារ (២០ខេត្ត)	86 331	68 123	154 454	36
សរុប	126 996	305 739	432 735	100

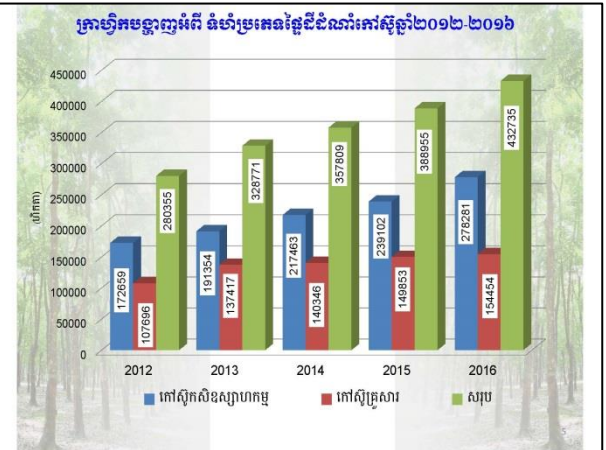

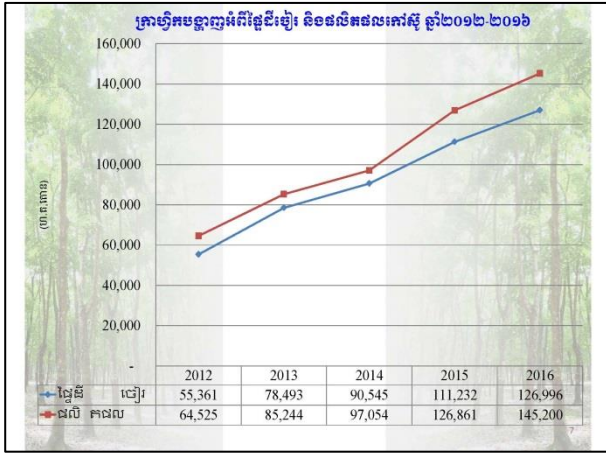

២. លទ្ធផល

២.១ ចង្កោមសកម្មភាព

ក្នុងឆ្នាំ២០១៦ នាយកដ្ឋានអភិវឌ្ឍន៍កៅស៊ូបានខិតខំយកចិត្តទុកដាក់បំពេញការងារគម្រោងតាមកម្មវិធីនៃកម្មវិធី១១ នៃអនុកម្មវិធី១.១១ ស្តីពីជំរុញការវិនិយោគនិងអភិវឌ្ឍន៍ដំណាំកៅស៊ូប្រកបដោយប្រសិទ្ធភាពសេដ្ឋកិច្ច និងចីរភាព ដែលមានសកម្មភាពចំនួន០៥គឺ៖

- ១.១១.១ ៖ បណ្តុះបណ្តាលជំនាញច្បាំងដើមដល់កសិករកៅស៊ូគ្រួសារ
- ១.១១.២ ៖ ផ្សព្វផ្សាយបច្ចេកទេសដំណាំកៅស៊ូដល់កសិករកៅស៊ូគ្រួសារ
- ១.១១.៣ ៖ ប្រុងស្ថិតិ និងកំណត់ទីតាំងចម្ការកៅស៊ូគ្រួសារ
- ១.១១.៤ ៖ បណ្តុះបណ្តាលបច្ចេកទេសដំណាំកៅស៊ូដល់មន្ត្រីបង្គោល និង
- ១.១១.៥ ៖ ពង្រឹងនិងចងក្រងសហគមន៍កសិករកៅស៊ូគ្រួសារ។

២.២ សូចនាករ

សូចនាករ	២០១៥ សម្រេចបាន	២០១៦			២០១៦/ ២០១៥ (Δ%)
		គោលដៅ	សម្រេចបាន	%	
១. វិវឌ្ឍដីកៅស៊ូសរុប (ហិកតា)	388 955	395 000	432 735	109,55	111,25
២. វិវឌ្ឍដីចៀរ (ហិកតា)	111 232	132 500	126 996	95,84	114,17
៣. ផលិតផលកៅស៊ូ (តោន)	126 861	148 700	145 200	97,64	114,45

២.៣. លទ្ធផលនៃការអនុវត្តសកម្មភាព

សកម្មភាព	ចំណុះ (លាន)		ឯកតាសូចនាករ	២០១៥ សម្រេចបាន	២០១៦		
	២០១៦	%			គោលដៅ	សម្រេចបាន	%
១.១១.១ ៖ បណ្តុះបណ្តាលជំនាញច្បាំងដើមដល់កសិករកៅស៊ូគ្រួសារ	167.8	99,06	ចំនួនកសិករ	88	225	238	106
១.១១.២ ៖ ផ្សព្វផ្សាយបច្ចេកទេសដំណាំកៅស៊ូដល់កសិករកៅស៊ូគ្រួសារ	73.5	97,7	ចំនួនកសិករ	365	480	482	100,42
១.១១.៣ ៖ ប្រុងស្ថិតិ និងកំណត់ទីតាំងចម្ការកៅស៊ូគ្រួសារ	117.8	98,5	ចំនួនគ្រួសារ	08	20	20	100
១.១១.៤ ៖ បណ្តុះបណ្តាលបច្ចេកទេសដំណាំកៅស៊ូដល់មន្ត្រីបង្គោល	38.2	95,03	ចំនួនមន្ត្រី	75	100	112	112
១.១១.៥ ៖ ពង្រឹងនិងចងក្រងសហគមន៍កសិករកៅស៊ូគ្រួសារ	98.6	99,7	ចំនួនស/គ	01	03	03	100
សរុប	495.9	98,57					10







៣. បញ្ហាប្រឈម

- ទំលាក់ចំណី មិនទាន់ពេលវេលា ដោយសារនីតិវិធីថ្មីមានភាពស្មុគស្មាញ
- មន្ត្រីមួយចំនួនមិនទាន់មានសមត្ថភាពគ្រប់គ្រាន់ និងមន្ត្រីចំនួនទៀតខ្វះខាតខ្លះក្នុងការបំពេញភារកិច្ច
- ខ្វះធនធានមនុស្ស និងបណ្តាញការិយាល័យកៅស៊ូនៅតាមខេត្តមិនទាន់អនុវត្តបានពេញលេញ
- ទីតាំងចម្ការកៅស៊ូគ្រួសារនៅរាយប៉ាយឆ្ងាយ និងមិនទាន់មានហេដ្ឋារចនាសម្ព័ន្ធគ្រប់គ្រាន់
- ចំណេះដឹងទូទៅនិងការយល់ដឹងពីដំណាំកៅស៊ូរបស់កសិករនៅមានកំរិត

តារាងម៉ាទ្រីក

បញ្ហាប្រឈម	ចំណេះដឹង	អង្គការដោះស្រាយ
ទំលាក់ចំណី មិនទាន់ពេលវេលា	ទំលាក់ចំណីតាមទាន់ពេលវេលា	អ.ក ក.ស.ក
មន្ត្រីមួយចំនួនមិនទាន់មានសមត្ថភាពគ្រប់គ្រាន់ និងមន្ត្រីចំនួនទៀតខ្វះខាតខ្លះក្នុងការបំពេញភារកិច្ច	- ពង្រឹងសមត្ថភាពមន្ត្រី រយៈពេលខ្លីលើជំនាញ GIS, Access, EIA និង Soil Survey - ការបណ្តុះបណ្តាលរយៈពេលវែងសម្រាប់ថ្នាក់ក្រោយឧត្តមសិក្សាក្នុងស្រុក និងក្រៅស្រុក - ពង្រឹងបទបញ្ជាផ្ទៃក្នុង និងលក្ខន្តិកៈមន្ត្រីរាជការ	ន.អ.ក អ.ក ក.ស.ក
ខ្វះធនធានមនុស្ស និងបណ្តាញការិយាល័យកៅស៊ូនៅតាមខេត្តមិនទាន់អនុវត្តបានពេញលេញ	ស្នើសុំបណ្តុះបណ្តាលមន្ត្រីរយៈពេលខ្លី និងវែង ស្នើសុំមន្ត្រីបន្ថែមលើជំនាញកៅស៊ូក្រៅស្រុក និងជំនាញព័ត៌មានវិទ្យា	ន.អ.ក អ.ក ក.ស.ក
ទីតាំងចម្ការកៅស៊ូគ្រួសារនៅរាយប៉ាយឆ្ងាយ និងមិនទាន់មានហេដ្ឋារចនាសម្ព័ន្ធគ្រប់គ្រាន់	ចុះបណ្តុះបណ្តាលដល់មូលដ្ឋាន	ន.អ.ក អ.ក
ចំណេះដឹងទូទៅ និងការយល់ដឹងពីដំណាំកៅស៊ូរបស់កសិករនៅមានកំរិត	ពន្យល់តាមបែបសាមញ្ញ និងមានប្រភាពសាមញ្ញ	ន.អ.ក អ.ក

៥. សន្និដ្ឋាន

- ក្នុងឆ្នាំ២០១៦កន្លងទៅនេះ ទោះបីមានការលំបាកក្នុងការអនុវត្តការងារ នៅតាមបណ្តាខេត្តគោលដៅយ៉ាងណាក៏ដោយ ប៉ុន្តែដោយមានការណែនាំ និងគម្រង់ទិសពីថ្នាក់ដឹកនាំអគ្គនាយកដ្ឋានកៅស៊ូ និងផ្នែកលើធន្នះការងារខ្ពស់ ថ្នាក់ដឹកនាំ និងមន្ត្រីក្នុងនាយកដ្ឋានអភិវឌ្ឍន៍កៅស៊ូបានខិតខំប្រឹងប្រែងយកចិត្តទុកដាក់បំពេញភារកិច្ចឱ្យសម្រេចបានតាមផែនការគ្រោងទុក។
- លទ្ធផលសម្រេចបាននេះ ក៏ដោយសារមានការគាំទ្រពីថ្នាក់ដឹកនាំក្រសួងកសិកម្ម កិច្ចសហការល្អ និងការចូលរួមពីមន្ត្រីកសិកម្មខេត្ត និងអាជ្ញាធរមូលដ្ឋានផងដែរ។

៤. សំណូមពរ

- សូមសំណូមពរដល់អគ្គនាយកដ្ឋានកៅស៊ូរម្ងាញ់យូរឆ្នាំទៅក្រសួងកសិកម្ម រុក្ខាប្រមាញ់ និងនេសាទ លើបញ្ហាប្រឈម និងដំណោះស្រាយដែលបានលើកឡើងខាងលើ ដើម្បីឱ្យការអនុវត្តគម្រោងសកម្មភាពទទួលបានជោគជ័យកាន់តែប្រសើរឡើងថែមទៀត។

៦. ឱសថដៅ

សកម្មភាព	សូចនាករ	ចំណុចដៅ	គោលដៅ
១.១១.១ ផ្ទេរបេចកិច្ចដំណាំកៅស៊ូដល់កសិករកៅស៊ូគ្រួសារ និងមន្ត្រីបង្គោល	ចំនួនអ្នកចូលរួម	៧០៥	២០ខេត្ត
១.១១.២ ពង្រឹង និងចងក្រងសហគមន៍កៅស៊ូគ្រួសារ	ចំនួនចុះ	១៥	៣ ខេត្ត
១.១១.៣ សិក្សាលក្ខណៈសម្បត្តិ (Profile) ចម្ការកៅស៊ូគ្រួសារ	ចំនួនសំណាក	១៤០	៦ ខេត្ត
១.១១.៤ ចុះពិនិត្យ និងវាយតម្លៃការងារដាំដុះកៅស៊ូរបស់ក្រុមហ៊ុនចម្ការកៅស៊ូកសិឧស្សាហកម្ម	ចំនួនខេត្ត	៧	៧ខេត្ត

សូមអរគុណ
ដែលបានយកចិត្តទុកដាក់





បទបញ្ជាព្រះរាជាណាចក្រកម្ពុជា លទ្ធផលការងារឆ្នាំ២០១៦ និងលើកទិសដៅការងារឆ្នាំ២០១៧ របស់ នាយកដ្ឋានទីផ្សារ និងសហប្រតិបត្តិការអន្តរជាតិ



អង្គនាយកដ្ឋានកៅស៊ូ

**លទ្ធផលការងារឆ្នាំ២០១៦
និងទិសដៅការងារឆ្នាំ២០១៧**

នាយកដ្ឋានទីផ្សារនិងសហប្រតិបត្តិការអន្តរជាតិ





មាតិកា

១. សេចក្តីផ្តើម
២. លទ្ធផលការងារឆ្នាំ២០១៦
៣. បញ្ហាប្រឈមនិងដំណោះស្រាយ
៤. សំណូមពរ
៥. សន្និដ្ឋាន
៦. ទិសដៅការងារឆ្នាំ២០១៧



2



១. សេចក្តីផ្តើម

កៅស៊ូធម្មជាតិ ជាប្រភេទដំណាំឧស្សាហកម្មរយៈពេលវែងមួយ ដែលផ្តល់នូវពហុប្រយោជន៍ដល់សង្គមជាតិ និងផ្តល់នូវប្រាក់ចំណូលដល់សេដ្ឋកិច្ចជាតិ ដល់អ្នកដាំ និងផ្តល់ជាវត្ថុធាតុដើម បម្រើឲ្យឧស្សាហកម្មកម្មនិយមសាលានានាលើពិភពលោក។

3



១. សេចក្តីផ្តើម (ត)

ប្រជាកសិករអ្នកដាំកៅស៊ូ និងប្រតិបត្តិករកៅស៊ូ បាននិងកំពុងបង្ហាញនូវក្តីកង្វល់យ៉ាងខ្លាំង ដោយសារតម្លៃកៅស៊ូបានធ្លាក់ចុះក្នុងកំរិតទាប។ ទន្ទឹមនឹងនោះ ប្រទេសផលិតកៅស៊ូធម្មជាតិធំៗ ៣ មានប្រទេសថៃ ឥណ្ឌូណេស៊ី និង ម៉ាឡេស៊ី បានផ្តល់នូវដំណោះស្រាយ និងទិសដៅយុទ្ធសាស្ត្ររយៈពេលវែង និងខ្លីដើម្បីធានាស្ថិរភាពតម្លៃកៅស៊ូ។

4



១. សេចក្តីផ្តើម (ត)

- តម្លៃកៅស៊ូធម្មជាតិបានចាប់ផ្តើមស្ទុះឡើងវិញកាលពីចុងឆ្នាំ២០១៦ ហើយសមាគមបណ្តាប្រទេសផលិតកៅស៊ូធម្មជាតិ(ANRPC)រំពឹងថានិន្នាការនេះនឹងបន្តនៅក្នុងឆ្នាំ២០១៧។
- ការងើបឡើងវិញតម្លៃកៅស៊ូធម្មជាតិនេះ គឺដោយការរំពឹងទុកថាថ្មីនូវការស្ទុះឡើងសេដ្ឋកិច្ចពិភពលោក នាំមុខដោយសហរដ្ឋអាមេរិក និងលទ្ធផល នៃភាពប្រសើរឡើងនូវតម្រូវការដែលបានរំពឹងទុក។

5



២. លទ្ធផលការងារឆ្នាំ២០១៦

២.១ សកម្មភាពការងារ

ការអនុវត្តចង្កោមសកម្មភាពថវិកាកម្មវិធី នៃអនុកម្មវិធីទី១.១២ ចំនួន០២៖

១. បណ្តុះបណ្តាល និងផ្សព្វផ្សាយអំពីទីផ្សារកៅស៊ូ ដល់សហគមន៍កសិករកៅស៊ូគ្រួសារ ឲ្យបង្កើតមជ្ឈមណ្ឌលលក់ដូរកៅស៊ូរួម
២. ផ្តល់ព័ត៌មានអំពីការផ្គត់ផ្គង់ តម្រូវការ និងតម្លៃកៅស៊ូដល់ប្រតិបត្តិករកៅស៊ូ

6



២. លទ្ធផលការងារឆ្នាំ២០១៦ (ត)

២.២ ការអនុវត្តអនុកម្មវិធី១.១២

ល.រ	សូចនាករ	ឆ្នាំ២០១៦		
		ចំណុចដៅ	សម្រេចបាន	ភាគរយ
១	អត្រានៃប្រាក់ចំណូលកសិករកៅស៊ូ គ្រួសារទទួលបាន	៧៦	៧៦	១០០
២	ចំនួនកសិករកៅស៊ូគ្រួសារត្រូវបាន បណ្តុះបណ្តាលអំពីទីផ្សារកៅស៊ូ (នាក់)	២៥០	២៥០	១០០

២. លទ្ធផលការងារឆ្នាំ២០១៦ (ត)

២.៣ ការអនុវត្តចង្កោមសកម្មភាព ១.១២.១ & ១.១២.២

ល.រ	សកម្មភាព	សូចនាករ	ឆ្នាំ២០១៦		
			ចំណុចដៅ	សម្រេចបាន	%
១	បណ្តុះបណ្តាលនិងផ្សព្វផ្សាយអំពីទីផ្សារកៅស៊ូដល់សហគមន៍កៅស៊ូ គ្រួសារឲ្យបង្កើតមជ្ឈមណ្ឌលលក់ដូរកៅស៊ូរួម	នាក់	២៥០	២៥០	១០០
២	ផ្តល់ព័ត៌មានអំពីការផ្គត់ផ្គង់ តម្រូវការ និងតម្លៃកៅស៊ូដល់ប្រតិបត្តិករកៅស៊ូ	ច្បាប់	២ ១៦០	២ ១៦០	១០០

២. លទ្ធផលការងារឆ្នាំ២០១៦ (ត)

ចង្កោមសកម្មភាព	២០១៦ (លាន)		ឯកតាសូចនាករ	២០១៥ សម្រេចបាន	២០១៦		
	គោលដៅ	%			គោលដៅ	សម្រេចបាន	%
១.១២.១ បណ្តុះបណ្តាលនិងផ្សព្វផ្សាយអំពីទីផ្សារកៅស៊ូដល់សហគមន៍កៅស៊ូ គ្រួសារឲ្យបង្កើតមជ្ឈមណ្ឌលលក់ដូរកៅស៊ូរួម	៦២.០	៩៤,២	នាក់	២០០	២៥០	២៥០	១០០
១.១២.២ ផ្តល់ព័ត៌មានអំពីការផ្គត់ផ្គង់ តម្រូវការ និងតម្លៃកៅស៊ូដល់ប្រតិបត្តិករកៅស៊ូ	៦២.១	៩៩,៨	ច្បាប់	២.១៦០	២.១៦០	២.១៦០	១០០
សរុប	១២៤.១	៩៧,០៣					

២. លទ្ធផលការងារឆ្នាំ២០១៦ (ត)

២.៤ ការងារសហប្រតិបត្តិការអន្តរជាតិ

១- ផែនការអភិវឌ្ឍន៍ឧស្សាហកម្មកៅស៊ូ នៅតំបន់ត្រីកោណអភិវឌ្ឍន៍ កម្ពុជា-ឡាវ-វៀតណាម CLV DTA

- ចូលរួមកិច្ចប្រជុំថ្នាក់ឧត្តមមន្ត្រីលើកទី១១ ស្តីពីតំបន់ត្រីកោណអភិវឌ្ឍន៍ នៃប្រទេសកម្ពុជា ឡាវ វៀតណាម (CLV DTA) ចាប់ពីថ្ងៃទី៣១ ខែតុលា ឆ្នាំ២០១៦ ដល់ថ្ងៃទី០១ ខែវិច្ឆិកា ឆ្នាំ២០១៦ នៅខេត្តដាក់ណុងប្រទេសវៀតណាម។
- ចូលរួមកិច្ចប្រជុំកំពូលថ្នាក់នាយករដ្ឋមន្ត្រីលើកទី៩ នៃប្រទេសទាំង៣ នាថ្ងៃទី២៣ ខែវិច្ឆិកា ឆ្នាំ ២០១៦ នៅខេត្តសៀមរាប ដើម្បីដាក់ណាត់ត្រា។

២. លទ្ធផលការងារឆ្នាំ២០១៦ (ត)

- សេចក្តីប្រកាសរួម នៃកិច្ចប្រជុំកំពូលថ្នាក់នាយករដ្ឋមន្ត្រីលើក ទី៩ នៃប្រទេសទាំង៣ នៅខេត្តសៀមរាប បានជម្រុញអោយក្រសួងកសិកម្ម នៃប្រទេសទាំង៣ ព្រោងផែនការអភិវឌ្ឍន៍ឧស្សាហកម្មកៅស៊ូ សម្រាប់ តំបន់ត្រីកោណអភិវឌ្ឍន៍ ដើម្បីដាក់ជូនកិច្ចប្រជុំកំពូលថ្នាក់នាយករដ្ឋ មន្ត្រីលើកទី១០ និងបានកំណត់ ប្រទេសម្ចាស់ផ្ទះនៃប្រទេសទាំង៣ គឺ វៀតណាមនៅប្រទេសវៀតណាម នៅឆ្នាំ២០១៨។

២. លទ្ធផលការងារឆ្នាំ២០១៦ (ត)

២- អនុស្សរណៈនៃការយោគយល់ (MoU) ស្តីពីកិច្ចសហប្រតិបត្តិការក្នុង វិស័យកៅស៊ូធម្មជាតិជាមួយភាគីចិន:

- បានលើកសំណើគម្រោងចំនួន៣ផ្នែក: (១) គម្រោងបណ្តុះបណ្តាល និង អភិវឌ្ឍន៍ធនធានមនុស្សក្នុងវិស័យកៅស៊ូ (២) គម្រោងទស្សនកិច្ចសិក្សា ផ្លាស់ប្តូរទិសដៅនិង (៣) គម្រោងជំនួយឧបត្ថម្ភកម្ម ហិរញ្ញប្បទាន បានបញ្ជូនទៅក្រសួងកសិកម្ម រុក្ខាប្រមាញ់ និងនេសាទ ។



២. លទ្ធផលការងារឆ្នាំ២០១៦ (ត)

- បានចូលរួមវគ្គសិក្ខាសាលា ស្តីពីផលិតកម្មនិងការកែច្នៃដំរីកៅស៊ូធម្មជាតិ សម្រាប់អ្នកអាជីពកៅស៊ូកម្ពុជា និងមីយ៉ាន់ម៉ា (Natural Rubber Producing and Processing Seminar of Cambodia and Myanmar's Rubber Jobholder) ដោយមានការឧបត្ថម្ភគាំទ្រពីមន្ទីរកសិកម្មខេត្តប៉ៃលិន និងបណ្ឌិតសភាវិទ្យាសាស្ត្រកសិកម្មតំបន់ត្រូពិក ចិន និងរៀបចំឡើងដោយមជ្ឈមណ្ឌលសហប្រតិបត្តិការខេត្តប៉ៃលិន សហការជាមួយវិទ្យាស្ថានវិទ្យាសាស្ត្រ និងព័ត៌មានបច្ចេកវិទ្យាកសិកម្ម ចិនដែលបានប្រព្រឹត្តិទៅចាប់ពីថ្ងៃទី១៨-២៣ ខែវិច្ឆិកា ឆ្នាំ២០១៦ មានសិក្ខាកាមពីអង្គនាយកដ្ឋានកៅស៊ូ០៦រូប បានចូលរួម។



២. លទ្ធផលការងារឆ្នាំ២០១៦ (ត)

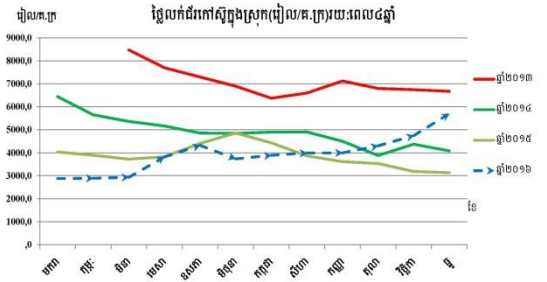

២. លទ្ធផលការងារឆ្នាំ២០១៦ (ត)

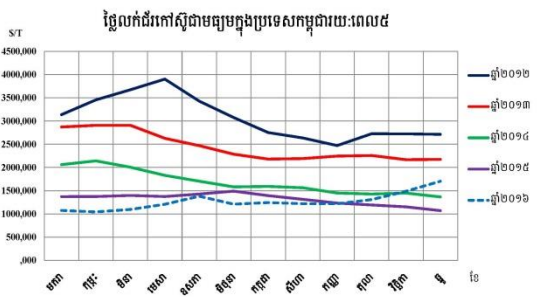

២. លទ្ធផលការងារឆ្នាំ២០១៦ (ត)

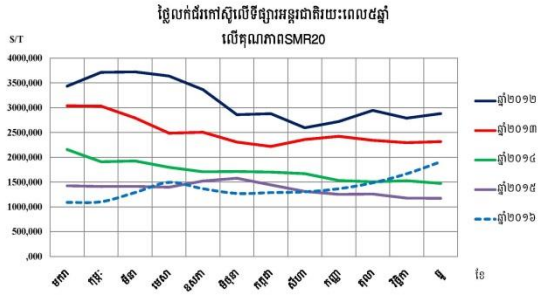

៣. បញ្ហារប្រឈមនិងដំណោះស្រាយ (ត)

៣.៣ ភាពខ្វះខាត

បញ្ហាប្រឈម	ដំណោះស្រាយ	អង្គភាពទទួលខុសត្រូវ
-ការផ្តល់របាយការណ៍របស់ច្រកកៅស៊ូ កសិឧស្សាហកម្ម និងសម្បទានដីសេដ្ឋកិច្ចមួយចំនួនមិនបានទាន់ពេលវេលា -តម្លៃដំរីកៅស៊ូធ្លាក់ចុះ	-ផ្តល់ការផ្តល់របាយការណ៍របស់ច្រកកៅស៊ូ កសិឧស្សាហកម្ម និងសម្បទានដីសេដ្ឋកិច្ចបានទាន់ពេលវេលា -យន្តការ និងវិធានការនានា	អក និង កសក អក,កសក,សហវ អាជ្ញាធរជំននី
-ការទទួលព័ត៌មាន និងចំណេះដឹងរបស់កសិករកៅស៊ូគ្រួសារអំពីទីផ្សារកៅស៊ូនៅទីកន្លែង -ធនធានមនុស្សនិងសម្ភារប្រើការងារ។	-ផ្តល់បណ្តុះបណ្តាលនិងឱ្យទូរស័ព្ទអំពីទីផ្សារកៅស៊ូ ដល់កសិករកៅស៊ូគ្រួសារ -ពង្រឹង ផ្តល់ធនធានមនុស្ស និងសម្ភារប្រើការងារបន្ថែមទៀត	អក អក កសក សហវ



៤. សំណូមពរ

នាយកដ្ឋានទីផ្សារ និងសហប្រតិបត្តិការអន្តរជាតិ ស្នើសុំអង្គភាព ឬស្ថាប័នពាក់ព័ន្ធជួយជម្រុញ និងដោះស្រាយនូវរាល់បញ្ហាប្រឈមដែលបានជម្រាបជូនខាងលើដើម្បីអនុវត្តការងារបន្តឱ្យទទួលបានជោគជ័យ។



៥. សន្និដ្ឋាន

ការអនុវត្តការងារក្នុងឆ្នាំ២០១៦កន្លងទៅ ថ្នាក់ដឹកនាំ និងមន្ត្រីនៃនាយកដ្ឋានទីផ្សារ និងសហប្រតិបត្តិការអន្តរជាតិ បានខិតខំជំនះរាល់បញ្ហាប្រឈម និងការលំបាកនានារហូតសម្រេចបានជោគជ័យតាមផែនការគ្រោងទុក ក្រោមការណែនាំ និងតម្រង់ទិសពីថ្នាក់ដឹកនាំអគ្គនាយកដ្ឋានកៅស៊ូ និងក្រសួងកសិកម្ម រុក្ខាប្រមាញ់ និងនេសាទ។



៦. ទិសដៅការងារឆ្នាំ២០១៧

- បន្តអនុវត្តចង្កោមសកម្មភាព នៃអនុកម្មវិធី១.១២
- បន្តខិតខំផ្សព្វផ្សាយនិងបណ្តុះបណ្តាលអំពីទីផ្សារកៅស៊ូដល់កសិករនិងប្រតិបត្តិករកៅស៊ូ
- ខិតខំទំនាក់ទំនងជាមួយដៃគូអភិវឌ្ឍន៍ ទីភ្នាក់ងារកៅស៊ូ និងអង្គការកៅស៊ូអន្តរជាតិនានា លើកិច្ចសហប្រតិបត្តិការក្នុងក្របខ័ណ្ឌការងារស្រាវជ្រាវ និងអភិវឌ្ឍន៍បច្ចេកវិទ្យា វិទ្យាសាស្ត្រ
- បន្តសិក្សាស្រាវជ្រាវព័ត៌មានអំពីការផ្គត់ផ្គង់ តម្រូវការ ការប្រើប្រាស់កៅស៊ូ និងនិន្នាការតម្លៃកៅស៊ូលើទីផ្សារក្នុង និងក្រៅប្រទេស



៦. ទិសដៅការងារឆ្នាំ២០១៧(ត)

- បន្តការងារផែនការអភិវឌ្ឍន៍ឧស្សាហកម្មកៅស៊ូ នៅតំបន់ត្រីកោណអភិវឌ្ឍន៍ នៃប្រទេសទាំងបីកម្ពុជា ឡាវ វៀតណាម(CLV DTA)
- បន្តតាមដានលើវឌ្ឍនភាព នៃកិច្ចសហប្រតិបត្តិការ ជាមួយភាគីចិន និងបណ្តាប្រទេសជាដៃគូ
- បន្តផ្តុំរុញការរៀបចំផែនការសកម្មភាពការងារ សំណើគម្រោង និងទស្សនាទាន នៃគម្រោងពាក់ព័ន្ធនឹង វិស័យឧស្សាហកម្មកៅស៊ូធម្មជាតិ
- បន្តអនុវត្តការរៀបចំចងក្រងខ្សែចង្វាក់តម្លៃកៅស៊ូធម្មជាតិនៅកម្ពុជាឱ្យបានចប់តាមការគ្រោងទុក
- អនុវត្តការកិច្ចចរន្តនិងការកិច្ចផ្សេងៗទៀតដែលថ្នាក់ដឹកនាំប្រគល់ឱ្យ។



វគ្គបណ្តុះបណ្តាលនិងផ្សព្វផ្សាយស្តីពីវិធានការបង្កើនតម្លៃកៅស៊ូធម្មជាតិក្នុងស្រុក នៅខេត្តក្រចេះ



វគ្គបណ្តុះបណ្តាលនិងផ្សព្វផ្សាយស្តីពីវិធានការបង្កើនតម្លៃកៅស៊ូធម្មជាតិក្នុងស្រុក នៅខេត្តក្រចេះ



ស្វ័យអរគុណ



បទបញ្ជាញទី៣ លទ្ធផលការងារឆ្នាំ២០១៦ និងលើកទិសដៅការងារឆ្នាំ២០១៧ របស់ នាយកដ្ឋានកេរ្តិ៍ស៊ី

អគ្គនាយកដ្ឋានកេរ្តិ៍ស៊ី
នាយកដ្ឋានកេរ្តិ៍ស៊ី

**លទ្ធផលការងារឆ្នាំ ២០១៦
និងទិសដៅការងារឆ្នាំ ២០១៧**

លោក វ័ន្ទ សុភាព
អនុប្រធាននាយកដ្ឋានកេរ្តិ៍ស៊ី

GDR
Feb. 2017

មាតិកា

១. សេចក្តីផ្តើម
២. លទ្ធផល
៣. បញ្ហាប្រឈម និងដំណោះស្រាយ
៤. សន្និដ្ឋាន
៥. សំណូមពរ
៦. ទិសដៅ

GDR
Feb. 2017

១. សេចក្តីផ្តើម

- កេរ្តិ៍ស៊ីជាតិ គឺជាដំណាំសេដ្ឋកិច្ចមួយផ្តល់អត្ថប្រយោជន៍យ៉ាងច្រើនដល់អ្នកដាំ ដល់សេដ្ឋកិច្ចជាតិ (១) បង្កើនប្រាក់ចំណូល (២) បង្កើតការងារ មុខរបរក្នុងតំបន់ និងកាត់បន្ថយការធ្វើចំណាកស្រុក (៣) រក្សាលំនឹងធម្មជាតិនិងបរិស្ថាន និងការពារការហូរព្រោះដី។ល។
- ផលិតផលកេរ្តិ៍ស៊ីជាតិ ត្រូវបានប្រើប្រាស់ជាក្នុងការដើមសម្រាប់កម្មវិធីសាលាផលិតទំនិញជាច្រើនប្រភេទ ដែលបម្រើឱ្យវិស័យឧស្សាហកម្មគ្រឿងយន្ត សុខាភិបាលនិងកីឡា សំណង់និងការប្រើប្រាស់ទូទៅ។ល។

GDR
Feb. 2017

១. សេចក្តីផ្តើម (ត)

រចនាសម្ព័ន្ធនាយកដ្ឋានកេរ្តិ៍ស៊ី

```

    graph TD
      A[នាយកដ្ឋានកេរ្តិ៍ស៊ី] --> B[ការិយាល័យប្រចាំខេត្ត]
      A --> C[ការិយាល័យកេរ្តិ៍ស៊ី]
      A --> D[ការិយាល័យកេរ្តិ៍ស៊ី]
  
```

GDR
Feb. 2017

២. លទ្ធផល

ចេញផ្សាយ សកម្មភាព	សូចនាករ	គោលដៅ	លទ្ធផល		ខេត្តគោលដៅ
			សរុប	ភាគរយ	
១.១៣.១ ចុះស្រង់ស្លឹកបាងចក្រសិប្បកម្ម	ខេត្តត្រូវបានស្រង់បាងចក្រសិប្បកម្មកែច្នៃជំនិញលើកេរ្តិ៍ស៊ី	៩០	៩០	៩០០	កំពង់ចាម មណ្ឌលគីរីស្វាយរៀង ព្រៃវែង ព្រះសីហនុ ព្រះកុង បាត់ដំបង ប៉ៃលិន បន្ទាយមានជ័យ ឧត្តរមានជ័យ
១.១៣.២ ដំឡើងបច្ចេកទេសកេរ្តិ៍ស៊ីធុរកិច្ចសិប្បកម្មកេរ្តិ៍ស៊ី	ចំនួនប្រតិបត្តិករកេរ្តិ៍ស៊ី ទទួលបានចំណេះដឹងពីបច្ចេកទេសកេរ្តិ៍ស៊ី និងកាកសំណល់រាវ	១២០	១២០	៩០០	កំពង់ចាម ព្រះវិហារ

GDR
Feb. 2017

២. លទ្ធផល (ត)

ចេញផ្សាយ សកម្មភាព	សូចនាករ	គោលដៅ	លទ្ធផល		ខេត្តគោលដៅ
			សរុប	ភាគរយ	
១.១៣.៣ ដំឡើងបច្ចេកទេសកេរ្តិ៍ស៊ីធុរកិច្ចសិប្បកម្មកេរ្តិ៍ស៊ី	កសិករកេរ្តិ៍ស៊ីគ្រួសារក្នុងសហគមន៍កេរ្តិ៍ស៊ីគ្រួសារត្រូវបានបណ្តុះបណ្តាល	២៥០	២៥០	៩០០	កំពង់ចាម ក្រចេះ ស្ទឹងត្រែង ព្រះវិហារ

GDR
Feb. 2017



៣. បញ្ហាប្រឈម និងដំណោះស្រាយ

តារាងម៉ាទ្រីក

បញ្ហាប្រឈម	ដំណោះស្រាយ	អង្គការទទួលខុសត្រូវ
<ul style="list-style-type: none"> កាយលំដឹងពីបច្ចេកទេសកែច្នៃផលិតផលកៅស៊ូរបស់មន្ត្រី នៅមានកម្រិត 	<ul style="list-style-type: none"> ស្នើសុំបណ្តុះបណ្តាលមន្ត្រីរយៈពេលវែង ឬខ្លី ជំនាញបច្ចេកទេសថ្មីៗផ្នែកកែច្នៃផលិតផលកៅស៊ូទាំងក្នុងនិងក្រៅប្រទេស ជំនាញបច្ចេកទេសកុំព្យូទ័រ ភាសាអង់គ្លេស បន្តលើកទឹកចិត្តបុគ្គលិកឱ្យមានការសិក្សានិងស្រាវជ្រាវ ដោយខ្លួនឯង 	<ul style="list-style-type: none"> អគ្គនាយកដ្ឋានកៅស៊ូ ក្រសួងកសិកម្ម រុក្ខាប្រមាញ់ និងនេសាទ ក្រសួងសេដ្ឋកិច្ច និង ហិរញ្ញវត្ថុ

៣. បញ្ហាប្រឈម និងដំណោះស្រាយ (ត)

តារាងម៉ាទ្រីក (ត)

បញ្ហាប្រឈម	ដំណោះស្រាយ	អង្គការទទួលខុសត្រូវ
<ul style="list-style-type: none"> ចំណេះដឹងទូទៅ និងការយល់ដឹងពីបច្ចេកទេសកែច្នៃផលិតផលកៅស៊ូ 	<ul style="list-style-type: none"> កែសម្រួលវគ្គបច្ចេកទេសឱ្យមានលក្ខណៈងាយស្រួលយល់ បង្ហាញនិងអនុវត្តលំហាត់ជំនួយស្ថាប័នឱ្យបានច្រើន ព្រមទាំងការអនុវត្តជាក់ស្តែង បង្ហាញពីជំនួស ធ្វើទស្សនៈកិច្ចសិក្សា បង្កើតមណ្ឌលកែច្នៃបង្ហាញសម្រាប់ម្ចាស់កៅស៊ូក្នុងសហគមន៍កៅស៊ូគ្រួសារ ជំរុញឱ្យមានការប្រៀនប្រដៅចំណេះដឹងទូទៅនៅក្នុងសហគមន៍កៅស៊ូគ្រួសារ 	<ul style="list-style-type: none"> នាយកដ្ឋានកែច្នៃផលិតផលកៅស៊ូ អគ្គនាយកដ្ឋានកៅស៊ូ អាជ្ញាធរដែនដីនៅតាម មូលដ្ឋាន មន្ទីរហិរញ្ញវត្ថុអប់រំនៃក្រសួងអប់រំ យុវជន និងកីឡា

៣. បញ្ហាប្រឈម និងដំណោះស្រាយ (ត)

តារាងម៉ាទ្រីក (ត)

បញ្ហាប្រឈម	ដំណោះស្រាយ	អង្គការទទួលខុសត្រូវ
<ul style="list-style-type: none"> ម្ចាស់ ឬតំណាងរោងចក្រ សិប្បកម្មកែច្នៃផលិតផលកៅស៊ូមួយចំនួនមិនបានសហការ និងមិនផ្តល់ព័ត៌មានទាក់ទងនឹងផលិតផលដែល បានអនុវត្តជាក់ស្តែង 	<ul style="list-style-type: none"> ពន្យល់ពីសារៈសំខាន់នៃសម្រុងព័ត៌មាន ពង្រឹងការអនុវត្តលិខិតទម្លាក់ពិបាកដែលមានស្រាប់ ជំរុញម្ចាស់រោងចក្រ សិប្បកម្មឱ្យគោរពតាមការណែនាំរបស់អគ្គនាយកដ្ឋានកៅស៊ូ ជំរុញបញ្ជប់ការបង្កើតច្បាប់កៅស៊ូ 	<ul style="list-style-type: none"> ន.ក.ផ.ក. អគ្គនាយកដ្ឋានកៅស៊ូ អ.ក. និង.ស.ក. ក.ស.ក. ទីស្តីការគណៈរដ្ឋ មន្ត្រីនិងរដ្ឋសភាជាតិ
<ul style="list-style-type: none"> ការធ្លាក់ថ្លៃកៅស៊ូ 	<ul style="list-style-type: none"> បញ្ជាក់មូលហេតុនៃការធ្លាក់ថ្លៃ និងយន្តការសម្រាប់ដោះស្រាយ 	<ul style="list-style-type: none"> នាយកដ្ឋានកែច្នៃផលិតផលកៅស៊ូ អគ្គនាយកដ្ឋានកៅស៊ូ

៤. សន្និដ្ឋាន

ក្នុងឆ្នាំ២០១៦នេះ ទោះបីជាមានបញ្ហាប្រឈមខ្លះៗ នៅក្នុងការបំពេញការងារក៏ដោយ ក៏ការអនុវត្តការងារកន្លងមកសម្រេចបាននូវលទ្ធផលជាផ្លែផ្កា ដោយសារការខិតខំប្រឹងប្រែង និងការយកចិត្តទុកដាក់របស់ថ្នាក់ដឹកនាំ និងមន្ត្រីទាំងអស់ ព្រមទាំងការចូលរួមពីស្ថាប័នពាក់ព័ន្ធពិសេសការណែនាំតម្រង់ទិសរបស់ឯកឧត្តមប្រតិភូរាជរដ្ឋាភិបាលកម្ពុជា ទទួលបាននូវ អគ្គនាយក នៃអគ្គនាយកដ្ឋានកៅស៊ូ។

GDR Feb. 2017

៥. សំណូមពរ

ដើម្បីឆ្លើយតបទៅនឹងបញ្ហាប្រឈមនិងការលំបាកខាងលើ នាយកដ្ឋានកែច្នៃផលិតផលកៅស៊ូស្នើសុំអង្គការនិងស្ថាប័នពាក់ព័ន្ធដែលទទួលខុសត្រូវ ធ្វើយ៉ាងណាជួយជំរុញនិងដោះស្រាយឱ្យបានទាន់ពេលវេលា ដើម្បីទុកលទ្ធភាពឱ្យនាយកដ្ឋានកែច្នៃផលិតផលកៅស៊ូ ងាយស្រួលក្នុងការអនុវត្តការងារបន្តនាឆ្នាំ២០១៧នេះ ក៏ដូចជានៅឆ្នាំក្រោយៗទៀត

ស្នើសុំសម្ភារការិយាល័យ ដែលទាក់ទងនឹងដំណើរការការងាររបស់នាយកដ្ឋាន

ស្នើសុំមន្ត្រីផ្នែកវិស្វកម្មកសិកម្ម ព័ត៌មានវិទ្យា និងវិទ្យាសាស្ត្រគីមី។

GDR Feb. 2017

៦. ទិន្នន័យ

៦.១ ការទោះសាមគម្លាត

ឈ្មោះសុមនាគរ	សុមនាគរ	គោលដៅ			ខេត្តគោលដៅ
		២០១៦	២០១៧	%	
១.១៣.១ វៀងជ័យ បច្ចេកទេសកែច្នៃផលិតផលកៅស៊ូ	ចំនួនប្រតិបត្តិករកៅស៊ូ	១២០	១២០	០	កំពង់ចាម ក្បួនឃុំ

GDR Feb. 2017



៦. ទិសដៅ (ត)

ឈ្មោះគម្រោង ស្ថានភាពសម្រេច	ឈ្មោះស្ថានភាព	ស្ថានភាព	គ្រោងរយៈពេល			មូលហេតុ	ខេត្ត/ក្រុង
			២០១៦	២០១៧	%		
១.១៣.២ ដុំរូបផ្សាយនិង បណ្តុះបណ្តាល បច្ចេកទេស កៅស៊ូ កៅស៊ូដំណើរការ ស្ថិតក្នុង សហគមន៍ កៅស៊ូ គ្រួសារ បណ្តុះ បណ្តាល កៅស៊ូគ្រួសារ	កសិករក្នុង សហគមន៍ កៅស៊ូ គ្រួសារ បណ្តុះ បណ្តាល	២៥០	៣០០	២០	<ul style="list-style-type: none"> បញ្ឈប់ការងារស្តីពី ការកែច្នៃកៅស៊ូ សន្លឹកSSS និងការ បង្កើតមណ្ឌលកែច្នៃ រួមដល់សហគមន៍ កៅស៊ូគ្រួសារ ចំនួនដំណើរការ របស់កសិករកៅស៊ូ គ្រួសារ ដែលជាក្រុម គោលដៅមានការ កើនឡើង 	<ul style="list-style-type: none"> បាក់ដំបង មណ្ឌលគីរី កំពង់ធំ ព្រះវិហារ រតនគិរី ស្ទឹងត្រែង 	

GDR Feb. 2017

៦. ទិសដៅ (ត)

៦.២ ការងារបន្ត

- បន្តអនុវត្តតាមតួនាទី និងភារកិច្ចដើម្បីឱ្យដំណើរការប្រព្រឹត្តទៅ
របស់នាយកដ្ឋាន ស្របតាមខ្លឹមសារនៃអនុក្រឹត្យរបស់រាជរដ្ឋា
ភិបាលលេខ១៨៨អនក្រ.បក ចុះថ្ងៃទី១៤ ខែវិច្ឆិកា ឆ្នាំ២០០៨
និងប្រកាសរបស់ក្រសួងកសិកម្ម រុក្ខាប្រមាញ់ និងនេសាទលេខ
១៣៨ប្រក.កសក.ប ចុះថ្ងៃទី៣០ ខែមីនា ឆ្នាំ២០១១ ។
- បន្តអនុវត្តភារកិច្ចផ្សេងៗទៀតដែលផ្តោតដឹកនាំអគ្គនាយកកៅស៊ូ
ប្រគល់ឱ្យ ។

GDR Feb. 2017





បទបញ្ជាព្រះរាជក្រឹត្យលេខ៤ លទ្ធផលការងារឆ្នាំ២០១៦ និងលើកទិសដៅការងារឆ្នាំ២០១៧ របស់ នាយកដ្ឋានរដ្ឋបាល និងនីតិកម្ម

លទ្ធផលការងារ
របស់នាយកដ្ឋានរដ្ឋបាល និងនីតិកម្ម
ឆ្នាំ២០១៦ និងទិសដៅការងារឆ្នាំ២០១៧

លុច សុខខេង
អនុប្រធាននាយកដ្ឋានរដ្ឋបាល និងនីតិកម្ម
អគ្គនាយកដ្ឋានកេរ្តិ៍ស៊ី, ថ្ងៃទី២៧-២៨ ខែកុម្ភៈ ឆ្នាំ២០១៧

- មាតិកា**
- ១ • សេចក្តីផ្តើម
 - ២ • លទ្ធផល
 - ៣ • បញ្ហាប្រឈម និងដំណោះស្រាយ
 - ៤ • សន្និដ្ឋាន
 - ៥ • សំណូមពរ
 - ៦ • ទិសដៅ

១-សេចក្តីផ្តើម

ក្នុងនាមជាសេនាទិការរបស់អគ្គនាយកដ្ឋានកេរ្តិ៍ស៊ី នាយកដ្ឋានរដ្ឋបាល និងនីតិកម្មបានអនុវត្តការងាររបស់ខ្លួនយ៉ាងសកម្មដូចមានចែងក្នុងអនុក្រឹត្យ១៨៨អនក្រ.បក ចុះថ្ងៃទី១៤ ខែវិច្ឆិកា ឆ្នាំ២០០៨ និងអនុវត្តការងារផ្សេងៗទៀតដែលផ្តល់នូវលទ្ធផលល្អ សំដៅរួមចំណែកអភិវឌ្ឍន៍ឧស្សាហកម្មកេរ្តិ៍ស៊ីធម្មជាតិនៅកម្ពុជាឲ្យកាន់តែមានភាពរីកចម្រើនបន្ថែមទៀត។

១.១-របស់សម្ព័ន្ធនាយកដ្ឋានកេរ្តិ៍ស៊ី

```

    graph TD
      A[ថ្នាក់ដឹកនាំអគ្គនាយកដ្ឋានកេរ្តិ៍ស៊ី] --> B[នាយកដ្ឋានរដ្ឋបាល និងនីតិកម្ម]
      A --> C[នាយកដ្ឋានកែប្រែផលិតផលកេរ្តិ៍ស៊ី]
      B --> D[នាយកដ្ឋានអភិបាលកិច្ចកេរ្តិ៍ស៊ី]
      B --> E[នាយកដ្ឋានផែនការ ហិរញ្ញវត្ថុ និងនីតិ]
      C --> F[នាយកដ្ឋាននីតិវិធី និងសហប្រតិបត្តិការអន្តរជាតិ]
      C --> G[វិទ្យាស្ថានស្រាវជ្រាវកេរ្តិ៍ស៊ីកម្ពុជា]
  
```

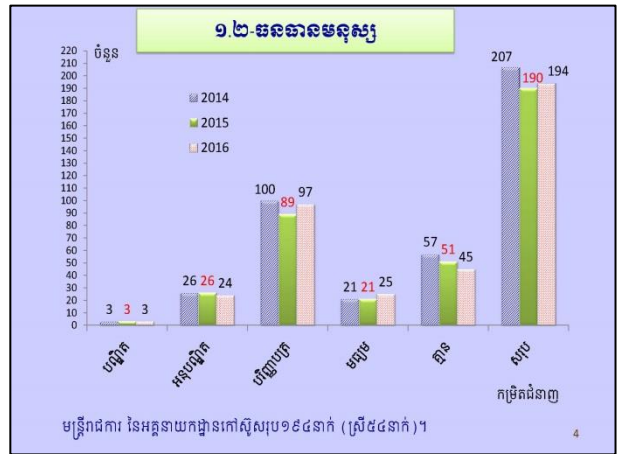

១.៣-កម្រិតចំណាយប្រតិបត្តិការនាយកដ្ឋាន

កម្រិតចំណាយ	ថ្នាក់ដឹកនាំ	រន	នអក	ផហស	កផក	ទសអ	វសកក	សរុប
បណ្ឌិត	១	-	១	-	-	-	១	៣
អនុបណ្ឌិត	៣	៤	-	៤	១	២	១០	២៤
បរិញ្ញាបត្រ	-	១៣	២៣	១១	១១	១០	២៩	៩៧
មធ្យម	១	៨	១	៣	២	៤	៦	២៥
គ្មាន	-	១៧	៤	៦	៤	៧	៧	៤៥
សរុប	៥	៤២	២៩	២៤	១៨	២៣	៥៣	១៩៤

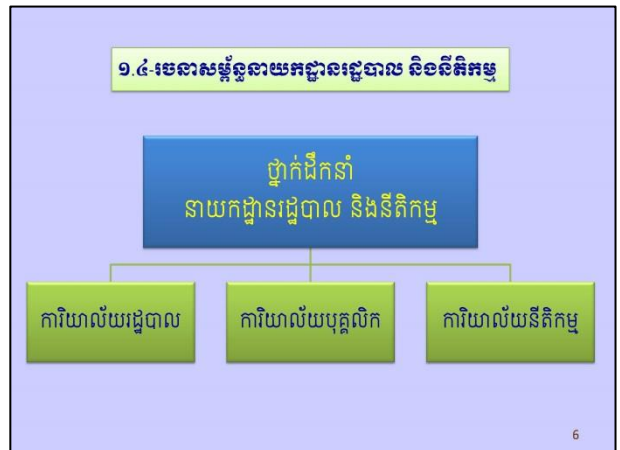



១.៥- ការអនុវត្តនយោបាយសង្គម និងសិទ្ធិកម្ម

1. រៀបចំគ្រប់គ្រង បែងចែក និងទទួលបានឯកសារចេញចូល លិខិតឧទ្ទេសនាម លិខិតបញ្ជាបេសកកម្ម។
2. បូកសរុប និងធ្វើរបាយការណ៍អំពីសកម្មភាពទូទៅរបស់ អ.ក.។
3. គ្រប់គ្រង និងរៀបចំស្ថិតិមន្ត្រីរាជការ បណ្តុះបណ្តាលធនធានមនុស្ស។
4. រៀបចំបង្កើត វិសាល ឬកែសម្រួលរចនាសម្ព័ន្ធក្រោមឱវាទ អ.ក.។
5. គ្រប់គ្រងចលនៈ និងអចលនៈទ្រព្យ សន្និធិ និងបញ្ជីសារពើភ័ណ្ណ។
6. រៀបចំតាក់តែងច្បាប់ និងលិខិតបទដ្ឋាននានាស្តីពីការគ្រប់គ្រងវិស័យកៅស៊ូ។
7. ទទួលបណ្តឹងតវ៉ា ឬវិវាទ និងចុះពិនិត្យ ស្រាវជ្រាវបណ្តឹងតវ៉ានៅតាមចម្ការ កៅស៊ូនានា។
8. អនុវត្តភារកិច្ចផ្សេងៗដែលធ្លាក់ដឹកនាំប្រគល់ឱ្យ។

២-លទ្ធផល

២.១-ការងារមេនុ

1. បានរៀបចំគ្រប់គ្រង បែងចែក និងទទួលបានឯកសារចេញចូល លិខិតឧទ្ទេសនាម លិខិតបញ្ជាបេសកកម្ម ខាងពេលវេលា និងចំគោលដៅ។
2. បានរៀបចំបូកសរុប និងធ្វើរបាយការណ៍អំពីសកម្មភាពទូទៅរបស់ អ.ក.។
3. បានរៀបចំ និងគ្រប់គ្រងស្ថិតិមន្ត្រីរាជការ បណ្តុះបណ្តាលធនធានមនុស្ស ក្នុងក្របខណ្ឌ អ.ក.។
4. បានរៀបចំសំណើសុំតែងតាំង ផ្ទេរសម្រួលភារកិច្ចជូនមន្ត្រីរាជការ តាមសេចក្តី សម្រេចរបស់ភ្នាក់ងារ។
5. គ្រប់គ្រងចលនៈ និងអចលនៈទ្រព្យ សន្និធិ និងបញ្ជីសារពើភ័ណ្ណរបស់ អ.ក.។
6. បានពិនិត្យកែសម្រួលឡើងវិញសេចក្តីព្រាងច្បាប់ស្តីពីកៅស៊ូ និងបានរៀបចំតាក់តែង សេចក្តីព្រាងប្រកាសមួយចំនួន។
7. បានទទួលបណ្តឹងតវ៉ា និងបានចុះពិនិត្យ ស្រាវជ្រាវបណ្តឹងទាំងនោះនៅតាមចម្ការ កៅស៊ូផ្ទាល់។
8. អនុវត្តភារកិច្ចផ្សេងៗដែលធ្លាក់ដឹកនាំប្រគល់ឱ្យ។

២.២-ការងារអនុវត្តវិធីសាស្ត្រ

ការអនុវត្តអនុវិធីទី១.១៤៖ លើកកម្ពស់ការគ្រប់គ្រង និងបណ្តុះបណ្តាលធនធានមនុស្ស ក្នុងផ្នែកកៅស៊ូ

សូចនាករ	២០១៥ សម្រេចបាន	២០១៦		%
		គោលដៅ	អនុវត្ត	
១- ប្រតិបត្តិកៅស៊ូទទួលបានការយល់ដឹងពីលិខិត បទដ្ឋានគតិយុត្តិភាពកៅស៊ូ (នាក់)។	350	400	400	100
២- ប្រតិបត្តិកៅស៊ូទទួលបានការបណ្តុះបណ្តាល និងបង្កើនសមត្ថភាពជំនាញ (នាក់)។	30	35	35	100

ការអនុវត្តចម្ការសកម្មភាពទី១.១៤.១, ១.១៤.២ និង១.១៤.៣

ចម្ការសកម្មភាព	២០១៦		ឯកតា សូចនាករ	២០១៥ សម្រេច បាន	២០១៦		%
	គោលដៅ	%			គោលដៅ	អនុវត្ត	
១- រៀបចំសេចក្តីព្រាងច្បាប់ស្តីពី កៅស៊ូ និងលិខិតបទដ្ឋានគតិយុត្តិ ភាពកៅស៊ូ	30.9	53.01	ចំនួនប្រជុំ	28	28	28	100
២- ផ្សព្វផ្សាយលិខិតបទដ្ឋានគតិយុត្តិ ភាព ដែលពាក់ព័ន្ធដល់ផ្នែក នានា	57.8	98.28	ចំនួននាក់	350	400	400	100
៣- បណ្តុះបណ្តាលសមត្ថភាពជំនាញ ដល់ប្រតិបត្តិកៅស៊ូ។	8.7	100	ចំនួននាក់	30	35	35	100

៣- បញ្ហាប្រឈម និងដំណោះស្រាយ

បញ្ហាប្រឈម	ដំណោះស្រាយ	អង្គការជួយដោះស្រាយ
ខ្វះមន្ត្រីជំនាញនីតិកម្ម។	ជ្រើសរើសមន្ត្រីជំនាញនីតិកម្មបន្ថែម។	អ.ក. និង កសក.
កសិករមកចូលរួមស្តាប់ការផ្សព្វផ្សាយ មានការយឺតយ៉ាវមិនទាន់ពេលវេលាគាំទ្រ។	រំលឹកបន្ថែមដល់កសិករ។	ក្រុមការងារ អាជ្ញាធរ និងមន្ត្រីកសក.
សមត្ថភាពមន្ត្រីអនុវត្តគម្រោងនៅមាន កម្រិត។	មន្ត្រីរាជការអនុវត្តគម្រោងទទួលបាន បណ្តុះបណ្តាល។	អ.ក. កសក. និងសហវ.
ធនធានមនុស្សក្នុងនាយកដ្ឋាននៅមាន កម្រិត	ជ្រើសរើសមន្ត្រីរាជការបន្ថែម។	អ.ក. និង កសក.
ការទទួលបានរបាយការណ៍ពីចម្ការកៅស៊ូគ្រប់ ប្រភេទមិនទាន់ពេលវេលា	ណែនាំ និងមានវិធានការដល់ចម្ការកៅស៊ូ គ្រប់ប្រភេទឱ្យផ្តល់របាយការណ៍ទាន់ ពេលវេលាដែលបានកំណត់	អ.ក.

៤-សន្និដ្ឋាន

ការអនុវត្តការងារក្នុងឆ្នាំ២០១៦កន្លងមកនេះ ទទួលបានលទ្ធផលល្អប្រសើរ អាស្រ័យដោយ៖

- មានការគាំទ្រពីភ្នាក់ងារកៅស៊ូ និងសេសភ្នាក់ងារអគ្គនាយកដ្ឋានកៅស៊ូ និងមានការសហការល្អរវាងនាយកដ្ឋាននានា
- មានការសហការពីអាជ្ញាធរដែនដីគ្រប់លំដាប់ថ្នាក់ មន្ត្រីកសក.ខេត្ត និងមាន ការចូលរួមពីគ្រប់ភាគីពាក់ព័ន្ធ
- មានថវិកាសម្រាប់អនុវត្តការងារ
- រួមសហការឈរលើស្មារតីសាមគ្គីភ្នាក់ងារអនុវត្តការងារបានល្អប្រសើរ
- មន្ត្រីរាជការមានឆន្ទៈចូលរួម។



៥- សំណូមពរ

- ១- សូមផ្តល់កុំព្យូទ័រលើតុ និងម៉ាស៊ីនព្រីន ចំនួន០២កុំព្យូ និងកុំព្យូទ័រយូដៃ ចំនួន០១ គ្រឿង។
- ២- សូមផ្តល់មេធាវី និងប្រកាសនីយបត្រប្រចាំឆ្នាំនីមួយៗ
- ៣- សូមផ្តល់បន្ថែមមន្ត្រីបច្ចេកទេសជាន់ខ្ពស់។

13

៦- ទិសដៅការងារឆ្នាំ២០១៧

៦.១- ការងារបន្ត

បន្តអនុវត្តការងាររបស់ខ្លួន ដូចមានចែងក្នុងអនុក្រឹត្យ១៨៨អនក្រ.បក ចុះថ្ងៃទី ១៤ ខែវិច្ឆិកា ឆ្នាំ២០០៨ និងការកិច្ចផ្សេងៗទៀតដែលផ្តោតដឹកនាំប្រគល់ឲ្យ ប្រកបដោយ ស្មារតីទទួលខុសត្រូវខ្ពស់ ធ្វើយ៉ាងណាឲ្យទទួលបានលទ្ធផលល្អប្រសើរ ដើម្បីភាពរីកចម្រើន របស់អង្គការ និងដើម្បីវឌ្ឍនភាព នៃឧស្សាហកម្មកៅស៊ូធម្មជាតិនៅកម្ពុជា។

14

៦.២- ការងារថវិកាកម្មវិធី

គោលដៅសូចនាករអនុកម្មវិធី១.១៤

សូចនាករ	2016	2017		
		គោលដៅ	គោលដៅ តែ សម្រួល	មូលហេតុ ប្រែប្រួល
១- ប្រតិបត្តិការកៅស៊ូទទួលបានការយល់ដឹងពី លិខិតបទដ្ឋានគតិយុត្តអំពីកៅស៊ូ (នាក់)។	400	400		
២- ប្រតិបត្តិការកៅស៊ូទទួលបានការបណ្តុះបណ្តាល និងបង្កើនសមត្ថភាពជំនាញ (នាក់)។	35	35		

15

គោលដៅសូចនាករចន្លោមសកម្មភាព

ការអនុវត្តចន្លោមសកម្មភាពទី១.១៤.១, ១.១៤.២ និង១.១៤.៣

ចង្កោមសកម្មភាព	សូចនាករ	2017	
		2016	គោលដៅ មូលហេតុ ប្រែប្រួល
១. ប្រជុំក្រុមការងារ និងផ្អាកដឹកនាំ អក. រៀបចំសេចក្តីប្រាងច្បាប់ស្តីពីកៅស៊ូ និង លិខិតបទដ្ឋានក្រោមច្បាប់។	ចំនួនប្រជុំ	28	28
២. ប្រតិបត្តិការកៅស៊ូមានការយល់ដឹងពី លិខិតបទដ្ឋានគតិយុត្តនានាផ្នែកកៅស៊ូ មានការកើនឡើង។	ចំនួននាក់	400	400
៣. សមត្ថភាព ចំណេះដឹងប្រតិបត្តិការ កៅស៊ូមានការកើនឡើង។	ចំនួននាក់	35	35

16



17



បទបញ្ជាព្រះរាជាណាចក្រកម្ពុជា លទ្ធផលការងារឆ្នាំ២០១៦ និងលើកទិសដៅការងារឆ្នាំ២០១៧ របស់ នាយកដ្ឋានផែនការ ហិរញ្ញវត្ថុ និងស្ថិតិ

អគ្គនាយកដ្ឋានកៅស៊ូ

**លទ្ធផលការងារឆ្នាំ២០១៦
និងទិសដៅការងារឆ្នាំ២០១៧**

របស់នាយកដ្ឋានផែនការ ហិរញ្ញវត្ថុ និងស្ថិតិ

សុខ ផ្លូវស៊ី
ប្រធាននាយកដ្ឋានផែនការ ហិរញ្ញវត្ថុ និងស្ថិតិ

មាតិកា

១. សេចក្តីផ្តើម
២. លទ្ធផល
៣. បញ្ហាប្រឈម និងដំណោះស្រាយ
៤. សន្និដ្ឋាន
៥. សំណូមពរ
៦. ទិសដៅ

១. សេចក្តីផ្តើម **សនិទានភាព**

- វឌ្ឍនភាពឧស្សាហកម្មកៅស៊ូធម្មជាតិនៅកម្ពុជា
- បញ្ហាប្រឈមជាច្រើនបានកើតឡើង
- ផែនការយុទ្ធសាស្ត្រអភិវឌ្ឍន៍វិស័យកសិកម្ម
- យុទ្ធសាស្ត្រសម្រាប់ការអភិវឌ្ឍឧស្សាហកម្មកៅស៊ូធម្មជាតិ
នៅកម្ពុជា២០១១-២០២០
- បានអនុវត្តចង្កោមសកម្មភាពថវិកាកម្មវិធីគាំទ្រការអភិវឌ្ឍ
ឧស្សាហកម្មកៅស៊ូធម្មជាតិ។



១. សេចក្តីផ្តើម (ត) **របាយការណ៍នាយកដ្ឋានផែនការ ហិរញ្ញវត្ថុ និងស្ថិតិ**

នាយកដ្ឋានផែនការ ហិរញ្ញវត្ថុ និងស្ថិតិ

```

graph TD
    A[នាយកដ្ឋានផែនការ ហិរញ្ញវត្ថុ និងស្ថិតិ] --> B[ក.វិ. រដ្ឋបាល]
    A --> C[ក.វិ. ផែនការ]
    A --> D[ក.វិ. គណនេយ្យ ហិរញ្ញវត្ថុ]
    A --> E[ក.វិ. ស្ថិតិ]
  
```

២. លទ្ធផល **ការងារផែនការនិងរដ្ឋបាល**

១. បានអនុវត្តចង្កោមសកម្មភាពថវិកាកម្មវិធីចំនួន៥ នៃអនុកម្មវិធី១.១៥។
២. បានចូលរួមកិច្ចប្រជុំ និង សន្និបាត ប្រចាំឆ្នាំ២០១៦ របស់សមាគមបណ្តា
ប្រទេសធីលិតកៅស៊ូធម្មជាតិ (ANRPC) នៅប្រទេសឥណ្ឌា.....។
៣. បានរៀបចំកសាងគម្រោងផែនការថវិកាឆ្នាំ២០១៧ ទាន់ពេលវេលា។
៤. បានពិនិត្យនិងកែសម្រួលបញ្ជាក់ការកំណត់អនុកម្មវិធី សូចនាករ និងសកម្ម
ភាពដើម្បីឱ្យស្របតាមផែនការយុទ្ធសាស្ត្រអភិវឌ្ឍន៍ជាតិ២០១៤-២០១៨
និងផែនការយុទ្ធសាស្ត្រអភិវឌ្ឍន៍វិស័យកសិកម្ម២០១៤-២០១៨។
៥. បានចូលរួមសិក្ខាសាលានិងបណ្តុះបណ្តាលធនធានមនុស្ស។
៦. អនុវត្តការកិច្ចពន្ធនិងការកិច្ចផ្សេងៗដែលផ្តល់នូវនូវគ្រឹះស្ថានប្រគល់ឱ្យ។

២. លទ្ធផល (ត) **ការងារផែនការនិងរដ្ឋបាល (ត)**

ការអនុវត្តអនុកម្មវិធី១.១៥

សូចនាករ	2016		%
	គោលដៅ	សម្រេចបាន	
១. ប្រសិទ្ធភាពនៃការអនុវត្តថវិកា (%)	93	107,80	115,91
២. បណ្តុះបណ្តាលមន្ត្រីពីការងារគ្រប់គ្រងនិង អភិបាលកិច្ច(វគ្គ)	2	2	100



២. លទ្ធផល (ត) **ការងារផែនការនិរន្តរ៍ (ត)**

ការអនុវត្តចង្កោមសកម្មភាព១.១៥.១, ១.១៥.២, ១.១៥.៣, ១.១៥.៤ & ១.១៥.៥

ចង្កោមសកម្មភាព	ថវិកា (លាន)		ឯកតាស្ថិតិ	2015		%
	អនុវត្ត ២០១៦	អនុវត្ត %		សម្រេចបាន	គោលដៅ	
១. ពង្រឹងប្រសិទ្ធភាពនៃការអនុវត្តថវិកាកម្មវិធី	17,8	(13,7) 76,92%	ចំនួនចុះ	07	08	08 100,00
២. បណ្តុះបណ្តាលការរៀបចំ និងគ្រប់គ្រងអនុកម្មវិធី	18,2	(17,7) 97,16%	ចំនួនប្រជុំ	11	11	11 100,00
៣. រៀបចំសន្និបាតប្រជុំបូកសរុបប្រចាំឆ្នាំ	23,1	(23,1) 99,96%	ចំនួនប្រជុំ	01	01	01 100,00
៤. តាមដានការអនុវត្តផែនការកម្មវិធីនិយោគកៅស៊ូ និងវាយតម្លៃលទ្ធផលដែលសម្រេចបាន	72,9	(68,1) 93,37%	ចំនួនចុះ	08	11	11 100,00
៥. គាំទ្រការសម្របសម្រួលការងារកិច្ចការរដ្ឋបាល	1.928,3	(2.193,8) 113,77%				

២. លទ្ធផល (ត) **ការងារគណនេយ្យ ហិរញ្ញវត្ថុ**

- បានចូលរួមរៀបចំកសាងគម្រោងផែនការថវិកាឆ្នាំ២០១៧ ទាន់ពេលវេលា។
- បានសហការជាមួយគណៈប្រតិភូអធិការកិច្ចហិរញ្ញវត្ថុក្រសួងសេដ្ឋកិច្ចនិងហិរញ្ញវត្ថុ ពិនិត្យការគ្រប់គ្រងចំណូល ចំណាយថវិកា ការគ្រប់គ្រងចំណូលមិនមែនសារពើពន្ធការិយបរិច្ឆេទ២០១៥។
- បានសុំគោលការណ៍ចំណាយថវិកាធុរ្យប្រធានសម្រាប់អនុវត្ត។
- បានសុំគោលការណ៍ធានាចំណាយថវិកាលើការងារលទ្ធកម្មនិងបានធ្វើការប្រគល់ទទួលរួចរាល់។
- បានពិនិត្យនិងតាមដានការចំណាយថវិកាកម្មវិធី។
- បានចូលរួមប្រជុំនិងសិក្ខាសាលាពាក់ព័ន្ធការងារផែនការ គណនេយ្យ។
- អនុវត្តការកិច្ចពន្ធនិងការកិច្ចផ្សេងៗដែលផ្តោតដឹកនាំប្រគល់ឱ្យ។

២. លទ្ធផល (ត) **ការងារគណនេយ្យ ហិរញ្ញវត្ថុ (ត)**

ការប្រៀបធៀបរវាងថវិកាអនុវត្តនិងថវិកាអនុម័ត, 2016 (រៀល)

ជំពូក	ចំណាត់ថ្នាក់ចំណាយ	អនុម័ត	សម្រេចបាន	%
60	ការទិញ	379.700.000	362.655.950	95,51
61	សេវាខាងក្រៅ	1.408.500.000	1.271.634.537	90,28
63	ពន្ធនិងអាករ	7.000.000	5.750.000	82,14
64	បន្ទុកបុគ្គលិក	1.042.800.000	1.422.023.680	136,37
65	ឧបត្ថម្ភធននិងជំនួយសង្គម	30.000.000	29.529.331	98,43
សរុប		2.868.000.000	3.091.593.498	107,80

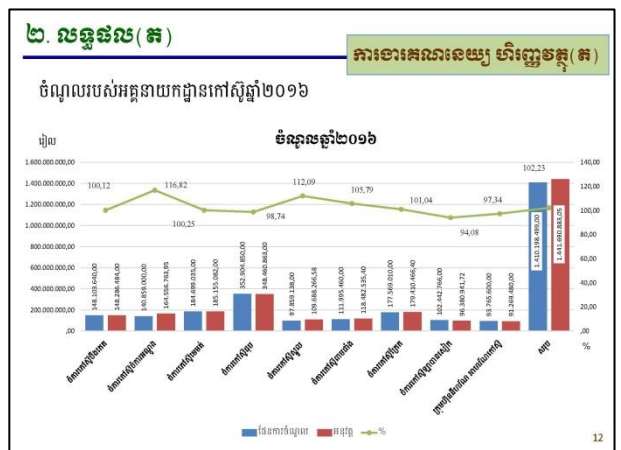
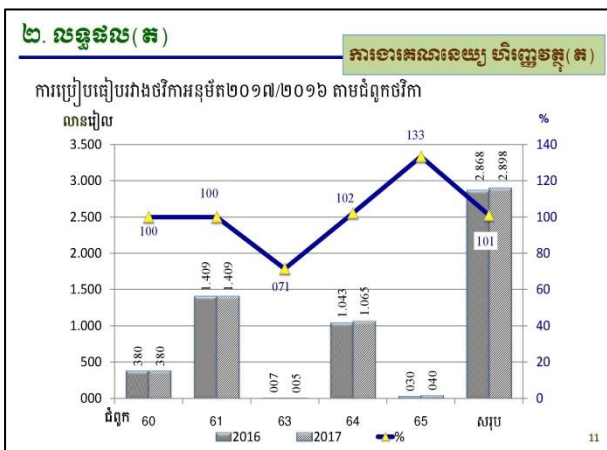
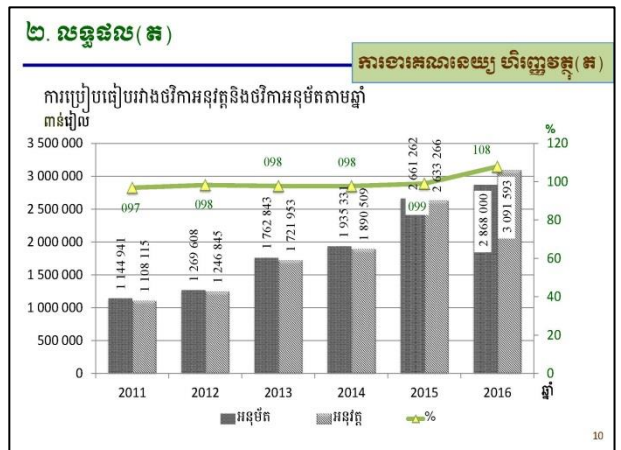



២. លទ្ធផល (ត) **ការងារស្ថិតិ**

ផលិតកម្មនិងការនាំចេញកៅស៊ូឆ្នាំ២០១៦ ធៀបនឹងឆ្នាំ២០១៥

បរិយាយ	2015	2016	%
ថ្លៃដីដំណាំកៅស៊ូ (ហ.ត.)	388.955	432.735	111,26
ថ្លៃដីផ្សេង (ហ.ត.)	111.232	126.996	114,17
ផលិតផល (ត.)	126.861	145.200	114,45
ទិន្នផល (ត.ក្រ./ហ.ត.)	1.141	1.143	100,18
ផលិតផលនាំចេញ (ត.)	128.047	145.100	113,32
ទឹកប្រាក់សរុប (ដុល្លារ)	150.043.980	187.164.551	124,74
ថ្លៃកៅស៊ូ (ដុល្លារ/ត.)	1.204	1.290	107,14

13

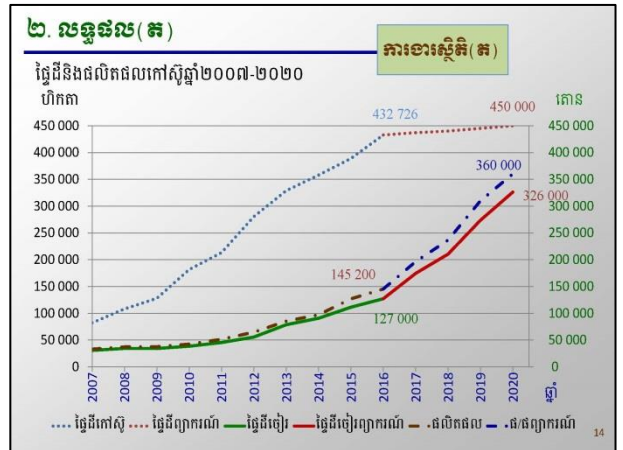

២. លទ្ធផល (ត) **កត្តានាំឱ្យជោគជ័យ**

- ការគាំទ្រពីថ្នាក់ដឹកនាំ
- មានថវិកាគាំទ្រ
- ការសហការគ្នាល្អ
- ឆន្ទៈរបស់មន្ត្រី។

15

៣. បញ្ហាប្រឈម និងដំណោះស្រាយ **ការវិនិច្ឆ័យ**

បញ្ហាប្រឈម	ដំណោះស្រាយ	អង្គការស្ថាប័ន ជួយដោះស្រាយ
ធនធានមនុស្ស និងមធ្យោបាយធ្វើការ វេចខ្ចី	ពង្រឹង និងបន្ថែមការផ្តល់ធនធានមនុស្ស និងមធ្យោបាយធ្វើការ	អ.ក. កសក. និងសហវ.
នីតិវិធីផ្តល់ ចំណាយ និងទូទាត់ថវិកា មិនទាន់គ្រប់គ្រាន់	កែសម្រួលនីតិវិធីផ្តល់ ចំណាយ និងទូទាត់ថវិកា ឱ្យទាន់ពេលវេលា និងស្របច្បាប់	កសក. និងសហវ.
ការរៀបចំ ការទូទាត់ និងការផ្តល់របាយការណ៍អនុវត្តថវិកាមិនទាន់ពេលវេលា	ជំរុញការរៀបចំ ការទូទាត់ និងការផ្តល់របាយការណ៍អនុវត្តថវិកាមិនទាន់ពេលវេលា និងការបង្កើនចំណេះដឹងដល់មន្ត្រីរាជការ	ក្រុមការងារ
កង្វះកិច្ចសហការពីក្រុមហ៊ុនវិនិយោគកៅស៊ូលើដីសម្បទានសេដ្ឋកិច្ចក្នុងការផ្តល់ព័ត៌មាននិងទិន្នន័យពីដំណើរការវិនិយោគ	បន្តរៀបចំនិងពង្រឹងការអនុវត្តលិខិតគិតយុត្តពាក់ព័ន្ធ	អ.ក. កសក. អាជ្ញាធរដែនដី និងមន្ទីរ កសក. ខេត្តពាក់ព័ន្ធ
ស្ថាប័នពាក់ព័ន្ធនិងអាជ្ញាធរដែនដីមិនទាន់បានសហការពេញលេញ	ជំរុញឱ្យមានកិច្ចសហការពេញលេញពីស្ថាប័នពាក់ព័ន្ធនិងអាជ្ញាធរដែនដី	អ.ក. កសក.

16

- ៤. សន្និដ្ឋាន**
- ក្នុងឆ្នាំ២០១៦នេះ នាយកដ្ឋានផែនការ ហិរញ្ញវត្ថុ និងស្ថិតិ បានអនុវត្តសម្រេចទៅតាមទិសដៅ និងផែនការដែលបានកំណត់។
 - លទ្ធផលទាំងនេះ មួយចំណែកធំគឺដោយសារការណែនាំពីថ្នាក់ដឹកនាំអគ្គនាយកដ្ឋានកៅស៊ូ និងការសហការពីមន្ត្រីគ្រប់ជាន់ថ្នាក់ ដែលនាំទទួលបានលទ្ធផលជាផ្លែផ្កា និងមានប្រសិទ្ធភាពខ្ពស់។
- 17

- ៥. សំណូមពរ**
- ផ្តល់ធនធានមនុស្ស និងមធ្យោបាយធ្វើការបន្ថែម
 - បង្កើនថវិកាដើម្បីជំរុញការអភិវឌ្ឍឧស្សាហកម្មកៅស៊ូ កាន់តែប្រសើរ
 - សូមផ្តល់របាយការណ៍អនុវត្តថវិកាមិនទាន់ពេលវេលា ដើម្បីងាយស្រួលដល់ការទូទាត់
 - ស្នើសុំកិច្ចសហការក្នុងការផ្តល់របាយការណ៍ពីក្រុមហ៊ុនកសិឧស្សាហកម្ម និងក្រុមហ៊ុនសម្បទានដីសេដ្ឋកិច្ច
 - បន្តសហការគ្នាល្អ។
- 18



៦. ទិសដៅ

- បន្តអនុវត្តចង្កោមសកម្មភាពអនុកម្មវិធី១.១៥
- បន្តសកម្មភាពពង្រឹងសមត្ថភាពមន្ត្រីក្នុងការរៀបចំនិងអនុវត្តថវិកាកម្មវិធី
- ជំរុញការផ្តល់គម្រោងផែនការឆ្នាំ២០១៨ និងរបាយការណ៍សមិទ្ធកម្មថវិកាកម្មវិធីឱ្យបានទាន់ពេលវេលាកំណត់
- អនុវត្តភារកិច្ចចរន្តនិងភារកិច្ចផ្សេងៗដែលថ្នាក់ដឹកនាំប្រគល់ឱ្យ។

៦. ទិសដៅ (ត)

គោលដៅនៃស្ថិតភាពអនុកម្មវិធី ១.១៥ (ឆ្នាំ២០១៧)

ល.រ.	ស្ថិតភាពលទ្ធផលក្នុងឆ្នាំ	ឯកតាវាស់វែង	គោលដៅ
១	ប្រសិទ្ធភាពនៃការអនុវត្តថវិកា	(%)	94
២	បណ្តុះបណ្តាលមន្ត្រីពីការងារគ្រប់គ្រងនិងអភិបាលកិច្ច	(វគ្គ)	02

៦. ទិសដៅ (ត)

ចង្កោមសកម្មភាពនៃអនុកម្មវិធី ១.១៥ (ឆ្នាំ២០១៧)

ល.រ.	ចង្កោមសកម្មភាព	ឯកតាវាស់វែង	គោលដៅ
១	តាមដានវឌ្ឍនភាពនៃការអនុវត្តចង្កោមសកម្មភាព	(លើក)	១
២	តាមដាននិងវាយតម្លៃការអនុវត្តកម្មវិធីវិនិយោគដីសម្បទានសេដ្ឋកិច្ចលើវិស័យកៅស៊ូ	(លើក)	១១
៣	គាំទ្រការសម្របសម្រួលការងាររៀបចំប្រជុំបូកការងារ	(លើក)	០១

**សកម្មភាពបណ្តុះបណ្តាលស្តីពីវិនិយោគស្រុកស្រាវជ្រាវ
ការផ្គត់ផ្គង់កៅស៊ូបង្កជាតិ**



**សកម្មភាពបណ្តុះបណ្តាលស្តីពីវិនិយោគវៀបចំ
ថវិកាកម្មវិធី**



សកម្មភាពចុះពិនិត្យក្រុមហ៊ុនសម្បទានដីសេដ្ឋកិច្ច





សកម្មភាពចុះពិនិត្យ ការអនុវត្តសម្មតាពរបស់
ក្រុមអនុវត្តគម្រោង



25

សកម្មភាពចូលរួមប្រជុំ សិក្ខាសាលា និងសន្តិសីទក្នុងប្រទេស



26

សកម្មភាពចូលរួមប្រជុំ សិក្ខាសាលា និងសន្តិសីទក្រៅប្រទេស



27

ស្វ័យអរគុណ



28



បទបញ្ជាញទី៦ លទ្ធផលការងារឆ្នាំ២០១៦ និងលើកទិសដៅការងារឆ្នាំ២០១៧ របស់ វិទ្យាស្ថានស្រាវជ្រាវកៅស៊ូកម្ពុជា

ក្រសួងកសិកម្ម រុក្ខាប្រមាញ់ និងនេសាទ
វិទ្យាស្ថានស្រាវជ្រាវកៅស៊ូកម្ពុជា



លទ្ធផលការងារឆ្នាំ២០១៦ និងលើកទិសដៅការងារឆ្នាំ២០១៧

កិច្ចប្រជុំបុកសប្បការងារកៅស៊ូឆ្នាំ២០១៦ និងទិសដៅការងារឆ្នាំ២០១៧
 អគ្គនាយកដ្ឋានកៅស៊ូ, ថ្ងៃទី២៧ ខែកុម្ភៈ ឆ្នាំ២០១៧
 សេក ឃីន

មាតិកា

- 1 • សេចក្តីផ្តើម
- 2 • លទ្ធផល
- 3 • បញ្ហាប្រឈម
- 4 • សន្និដ្ឋាន
- 5 • សំណូមពរ
- 6 • ទិសដៅអនុវត្តបន្តឆ្នាំ២០១៧
- 7 • រូបភាពសកម្មភាព

2

១- សេចក្តីផ្តើម

- នៅឆ្នាំ១៩៩១បន្ទាប់ពីសង្គ្រាមត្រូវបានបញ្ចប់ វិទ្យាស្ថានស្រាវជ្រាវកៅស៊ូកម្ពុជា (វិសក) ត្រូវបានបង្កើតឡើងវិញដោយប្រកាសលេខ១០៣១.៣៧០ចត.២១ ចុះថ្ងៃទី១១ ខែតុលា និងក្លាយជាគ្រឹះស្ថានសាធារណៈរដ្ឋបាល(អនុក្រឹត្យលេខ ៦៥អនក្រ.បក ចុះថ្ងៃទី១៧ ខែតុលា ឆ្នាំ១៩៩៧)
- នៅឆ្នាំ២០០១ វិសក ជាសមាជិកទី១៦ របស់ IRRDB
- ឆ្នាំ២០០៨ មន្ទីរពិសោធន៍ជាតិយថាប្រភេទនៃ វិសក ជាមន្ទីរពិសោធន៍ជាតិ ដំបូងគេ ដែលត្រូវបានទទួលស្គាល់តាមស្តង់ដារអន្តរជាតិ ISO/IEC 17025: 2005
- ឆ្នាំ ២០០៩ មន្ទីរពិសោធន៍ជាតិយថាប្រភេទត្រូវបានទទួលស្គាល់ជាមន្ទីរពិសោធន៍ យោងនៅក្នុងតំបន់ចំពោះកៅស៊ូ TSR ដោយសមាគមកៅស៊ូអន្តរជាតិ IRA
- ឆ្នាំ២០១៦ កម្ពុជានឹងធ្វើជាម្ចាស់ផ្ទះលើកទី២ ក្នុងការរៀបចំសន្និសីទអន្តរជាតិ និងកិច្ចប្រជុំប្រចាំឆ្នាំរបស់ក្រុមប្រឹក្សាស្រាវជ្រាវ និងអភិវឌ្ឍកៅស៊ូអន្តរជាតិ ។

3

១.១ តួនាទីនៃវិសក

- មន្ត្រី វិសក មានចំនួន៥២នាក់ ក្នុងនោះមាន៖
 - ២៣នាក់ បំពេញការងារនៅភ្នំពេញក្នុងការិយាល័យចំនួន៣ រួមមាន មន្ទីរពិសោធន៍ជាតិយថាប្រភេទ, កៅ. រដ្ឋបាលបុគ្គលិក និងការិ.ផែនការ-គណនេយ្យ និង២៥នាក់ បំពេញការងារនៅស្ថានីយពិសោធន៍ ហើយនិងការិ.ស្រាវជ្រាវចំនួន៣ ផ្សេងទៀតរួមមាន កៅ. បង្កាត់ពូជ, កៅ.ដាំដុះនិងការពារ, កៅ.សរីរវិទ្យានិងអាជីវកម្ម។ មន្ត្រីទាំង៥២នាក់មានកម្រិតសញ្ញាបត្រ
 - បណ្ឌិត ០១នាក់
 - បរិញ្ញាបត្រជាន់ខ្ពស់ចំនួន ១០នាក់
 - បរិញ្ញាបត្រ ២៨នាក់
 - មធ្យមសិក្សាឯកទេស ០៦នាក់
 - មធ្យមសិក្សាទុតិយភូមិ ០៧នាក់
- កម្មករអាជីវកម្ម កម្មករដាំដុះនិងកម្មករផ្សេងៗចំនួន២៦៨នាក់។

4

១.២ មេសកកម្ម

- វិសក មានបេសកកម្មដូចតទៅ៖
 - ទ្រទ្រង់ដល់ការអនុវត្ត រាល់កម្មវិធីអភិវឌ្ឍន៍ដំណាំកៅស៊ូ តាមការសិក្សា ការតាមដានវាយតម្លៃ ការរៀបចំសម្របសម្រួលឯកសារបច្ចេកទេស និង ហិរញ្ញវត្ថុ និងការធ្វើវិញ្ញាបនកម្មប្រចាំឆ្នាំ
 - ចាត់ចែងផ្តល់ព័ត៌មាន តាមរយៈការបញ្ជូល សាកល្បង បង្កើត បង្កើន និង ផ្សព្វផ្សាយព័ត៌មាន ការបង្កើតបទដ្ឋានស្តីពីគុណភាព
 - ចាត់ចែងមធ្យោបាយធ្វើលក្ខណៈវិនិច្ឆ័យ និងវិភាគ ចូលរួមសកម្មភាពក្នុង ការបណ្តុះបណ្តាល ការផ្សព្វផ្សាយ ការផ្តល់បច្ចេកវិទ្យាថ្មី តាមការផ្តួចផ្តើម គំនិតរបស់ខ្លួន ឬតាមសំណើរបស់ដៃគូក្នុង និងក្រៅប្រទេស ព្រមទាំង ចាត់ចែងគ្រប់សកម្មភាពដែលជាអត្ថប្រយោជន៍ដល់ការអភិវឌ្ឍវិស័យកៅស៊ូ។

5

២. លទ្ធផលនៃការអនុវត្តវិសកតាមកម្មវិធី

លរ	ឈ្មោះសកម្មភាព	ឯកតា	ចំណុចដៅ	អនុវត្ត ការដៅ	សម្រេច ការដៅ%	សម្រេច ចំការ%
1	រៀបចំច្បាប់បង្កាត់ពូជថ្មី ថែទាំ និងបង្កាត់ពូជ	កូន	19	19	100	76,30
2	បង្កើតចំការពិសោធកូនទ្រង់ទ្រាយធំចំនួនពីរ	កូន	53	14	26.4	98,28
3	តាមដាន និងស្រង់ទិន្នន័យចំការពិសោធន៍ប្រាំតំបន់	តំបន់	5	5	100	84,88
4	គ្រប់គ្រងថែទាំច្បាប់ពូជក្នុងស្ថានីយអនុវត្ត	ហ.ត	6.6	6.6	100	96,00
5	គ្រប់គ្រង កៅស៊ូមិនទាន់ឲ្យផល និងផ្ទាល់បណ្តុះកូនកៅស៊ូ	ហ.ត	157.2	157.2	100	93,66
6	ស្រាវជ្រាវការប្រើប្រាស់កៅស៊ូមិនទាន់ឲ្យផល និងកៅស៊ូឲ្យផល	ហ.ត	20	20	100	100
7	បន្តការតាមដានចំការពិសោធន៍ផ្នែកដាំដុះ និងការពារ	ហ.ត	44.8	44.8	100	100
8	ផ្សព្វផ្សាយបច្ចេកទេសដាំដុះ ថែទាំ និងដំណើរការស្តីពីស្ថានីយអនុវត្ត	នាក់	60	60	113	100
9	ពិសោធន៍ស្រាវជ្រាវលើគុណភាពដី(ដោយដំណាំគ្របដី)	ប្រភេទ	4	4	100	100
10	ពិសោធន៍តាមដានប្រព័ន្ធផ្តិតកៅស៊ូដើម្បីធ្វើលក្ខណៈស្ថានីយអនុវត្ត	ចំការ	2	2	100	100
11	វិភាគសរីរៈទឹកដំណើរការពិសោធន៍នានាក្នុងស្ថានីយអនុវត្ត	ដង	2	2	100	100
12	ថែគ្រប់គ្រងបណ្តាលបច្ចេកទេសប្រមូលផលទឹកដំ	នាក់	62	62	213	100
13	ធ្វើតេស្តគុណភាពដីប្រើប្រាស់អន្តរមន្ទីរពិសោធន៍ជាមួយ IRA	ដង	2	2	100	100
14	រៀបចំនិងធ្វើតេស្តប្រៀបធៀបមន្ទីរពិសោធន៍ក្នុងស្រុក	ដង	4	4	100	100
15	ចុះត្រួតពិនិត្យពេញច្រក CSR និង Lab CSR	ដង	2	2	100	100

- អនុកម្មវិធីទី១៦, លើកកម្ពស់គុណភាពពូជកៅស៊ូថ្មី និងប្រសិទ្ធភាព គុណភាពផ្តល់ផលកៅស៊ូ (អនុកម្មវិធីនេះមានចំនួន ១៧សកម្មភាព ប៉ុន្តែសកម្មភាពទី១៦ និង១៧ ស្ថិតនៅក្នុងកម្មវិធីផ្តល់ផលកៅស៊ូ វិភាគទាន IRRDB និងចំណាយទុនដំណើរការស្រាវជ្រាវ)

6



២.១ ផ្នែកក្សេត្រសាស្ត្រ

- ការស្រង់ទិន្នន័យបញ្ចូលនិងវិភាគទិន្នន័យគ្រប់ចម្ការពិសោធន៍ចំនួន៦០ក្នុងបរិវេណស្ថានីយអនុវត្ត និងនៅតាមណ្ឌក្រុមហ៊ុន
- ការធ្វើតេស្តចៀរជ័រវាយតម្លៃទិន្នផលចម្ការពិសោធន៍ជម្រើសពូជបឋម (SET)
- ការដាំជួសកូនកៅស៊ូពិសោធន៍កូនទ្រង់ទ្រាយធំ (PVAA01, PVAA02) នៅក្រុមហ៊ុនទ្រីភាពបឹងទន្លេមេ្រច ក្នុងស្រុករៀង ខេត្តព្រះវិហារចំនួន ១៨៧៥ ដើម
- ការដាំជួសកូនកៅស៊ូនៅចម្ការពិសោធន៍ក្នុងស្ថានីយចំនួន៣១,៥ហ.ត
- ការស្រង់ទិន្នន័យជំងឺ *Odium* នៅតាមបណ្តាចម្ការពិសោធន៍កូន
- ការរៀបចំផ្ទាល់បណ្តុះកូនកៅស៊ូថ្មីសម្រាប់ឆ្នាំ២០១៥-២០១៦ ចំនួន ០,៣៥ហ.ត
- ការរៀបចំដាំដុះ និងគ្របគល់កូនកៅស៊ូចម្ការពិសោធន៍ថ្មីចំនួន ១៩ ហ.ត
- ការរៀបចំចម្ការពិសោធន៍ថ្មី ០១ នៅចម្ការកៅស៊ូក្រែក

២.១ ផ្នែកក្សេត្រសាស្ត្រ(ត)

- ការបាញ់ថ្នាំព្យាបាលជំងឺ ផ្កាក្លាប Pink Disease នៅតាមប្រគ្រប់មែកកៅស៊ូចាប់ពីកៅស៊ូអាយុ៣ឆ្នាំ រហូតដល់អាជីវកម្មបានចំនួន០៤ដុំ លើផ្ទៃដី១៥០ហ.ត
- ការថែទាំកូនកៅស៊ូមិនទាន់ចំនួន១៣៧,៥ ហ.ត
- ការថែទាំចម្ការសម្បូរដំណាំគ្របដីចំនួន១៧ប្រភេទ
- ការថែទាំ និងការតែងមែកច្បារបង្កាត់ពូជ
- ការការស្រង់ទិន្នន័យឧតុនិយម និងតំបែរទាំង២បករណ៍ Sap Flow និង Flux Tower
- ការប្រមូលយកសំណាកទឹកដីតាមបណ្តាចម្ការពិសោធន៍ទាំងនៅក្នុងនិងក្រៅស្ថានីយអនុវត្ត ដើម្បីធ្វើការវិភាគសរីរសាស្ត្រទឹកដី (LD) បានចំនួន៩៨សំណាក
- វិភាគស្រង់ផលសរីរសាស្ត្រទឹកដី ចំនួន២៦លើក ដើម្បីផ្ទៀងផ្ទាត់វត្តមានគីមី។



កូនកៅស៊ូកម្ពុជាធានាពេលអនាគត

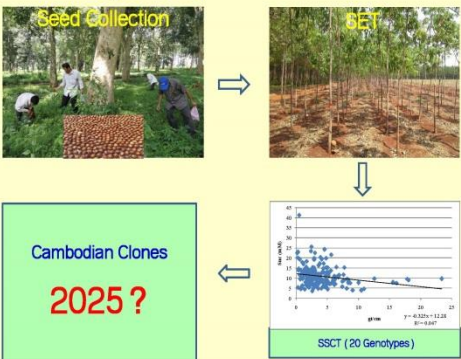

២.២ ផ្នែកមន្ទីរពិសោធន៍ជាតិយថាប្រភេទ

- ការធ្វើតេស្តយថាប្រភេទកៅស៊ូចំនួន ៣៧០ ភាគសំណាកសម្រាប់វាយតម្លៃគុណភាពកែច្នៃបស់រោងចក្រ CSR និងពិនិត្យគុណភាពកៅស៊ូប្រភេទ RSS និងគុណភាពកៅស៊ូប្រភេទ CSR CV សម្រាប់និស្សិតកម្ពុជាសិក្សានិងការស្រាវជ្រាវ
- ការធ្វើតេស្តប្រៀបធៀបមន្ទីរពិសោធន៍ក្នុងស្រុក (Laboratories Parallel Test) ចំនួន៤លើក គឺលើកទី ៤៤, ៤៥, ៤៦ និងទី ៤៧ ដើម្បីវាយតម្លៃសមត្ថភាពមន្ទីរពិសោធន៍មូលដ្ឋាន
- ការធ្វើតេស្តអន្តរមន្ទីរពិសោធន៍ជាមួយ IRA ចំនួន២លើក(ទី១១៤ និង១១៥) ដើម្បីទទួលស្គាល់ជាមន្ទីរពិសោធន៍យោងនៅក្នុងតំបន់ចំពោះប្រភេទកៅស៊ូ TSRS
- ការត្រួតពិនិត្យតាមដាន និងវាយតម្លៃមន្ទីរពិសោធន៍មូលដ្ឋាន និងរោងចក្រកែច្នៃកៅស៊ូ CSR នៃក្រុមហ៊ុន ស៊ីហ្វវ៉ែសសស (ខេមបូឌា) លីមីតធីត ចំពោះកៅស៊ូស្នូលចំនួន២លើក

២.២ ផ្នែកមន្ទីរពិសោធន៍ជាតិយថាប្រភេទ(ត)

- ការត្រួតពិនិត្យតាមដាន វាយតម្លៃ និងចុះបញ្ជីការរោងចក្រកែច្នៃកៅស៊ូ CSR និងទទួលស្គាល់ មន្ទីរពិសោធន៍មូលដ្ឋាន នៃក្រុមហ៊ុនស៊ីជីកាប់ប៊ី ខូ., អិលជីឌី
- ការចូលរួមការងារជាមួយដំនាញការនិងក្រុមវាយតម្លៃនៃគម្រោងអង្គការ UNIDO ក្នុងការកង់ណោះស្រោយ និងមូលហេតុលើឧបករណ៍ជំនួយដែលត្រូវធ្វើតេស្ត និងវាយតម្លៃទទួលស្គាល់ពី BoA
- ការចូលរួមប្រជុំក្រុមការងារបច្ចេកទេសផលិតផលកៅស៊ូ ក្នុងការកំណត់ស្តង់ដារ និងសុខដុមរមនីយកម្មរបស់អាស៊ានចំនួន៤៦ស្តង់ដារ សម្រាប់មន្ទីរពិសោធន៍យោងអាស៊ាន (ARLN: ASEAN Rubber Laboratory Network) នៅលើវិសាលភាពនៃ ISO/IEC 17025
- ការរៀបចំប្រឡងការលើកម្រងព័ត៌មានសេវាសាធារណៈរបស់ វ៉ែសក ដើម្បីបញ្ចូលក្នុងប្រព័ន្ធស្នូតសម្រាប់ ការផ្សព្វផ្សាយព័ត៌មានផ្លូវការ

២.២ ផ្នែកមន្ទីរពិសោធន៍ជាតិយថាប្រភេទ(ត)

- ការទទួលនូវការត្រួតពិនិត្យ វាយតម្លៃលើតេស្តបន្ថែម និងអនុវត្តបំពេញលក្ខខណ្ឌតម្រូវការវិញ្ញាបនបត្រ ទទួលស្គាល់តាមស្តង់ដារអន្តរជាតិ ISO/IEC 17025:2005 ពីក្រុមត្រួតពិនិត្យ BoA សម្រាប់សមត្ថភាពមន្ទីរពិសោធន៍ ធ្វើតេស្ត និងព្យាសកម្មឧបករណ៍ និងបន្ថែមវិសាលភាពលើតេស្តកៅស៊ូសមាស និងផលិតផលកៅស៊ូ (Compound Rubber and Rubber Products) របស់មន្ទីរពិសោធន៍ជាតិយថាប្រភេទ សម្រាប់ការរក្សាសុពលភាពឆ្នាំ២០១៦
- ការរៀបចំអត្ថបទនៃការស្រាវជ្រាវវិទ្យាសាស្ត្រស្តីពីការវិនិយោគស្នូលផ្តល់ជាតិលើការធ្វើវិសោធន៍សាស្ត្រកៅស៊ូ សន្លឹក (RSS CV) ។





២.៣ ផ្នែកបណ្តុះបណ្តាល

- រៀបចំវគ្គបណ្តុះបណ្តាលកសិករកៅស៊ូគ្រួសារចំនួន០៦វគ្គ ដោយកសិករអញ្ជើញចូលរួមវគ្គទាំង០៦ ជាសរុបមានចំនួន៣៧៥នាក់
- ការបញ្ជូនមន្ត្រីវិសកកចំនួន០៥រូបចូលរួមសិក្ខាសាលាអន្តរជាតិ IRRDB-Training ស្តីអំពី "វិធីសាស្ត្រក្នុងការសរសេរអត្ថបទបច្ចេកទេស ដើម្បីបោះពុម្ពផ្សាយ" ដែលប្រព្រឹត្តទៅនៅថ្ងៃទី២០ ខែវិច្ឆិកា ឆ្នាំ២០១៦ នៅខេត្តសៀមរាប
- ការសរសេរអត្ថបទបច្ចេកទេស និងការធ្វើបទបង្ហាញចំនួន០៥ នៅក្នុងសន្និសីទប្រចាំឆ្នាំនៃក្រុមប្រឹក្សា ស្រាវជ្រាវ និងអភិវឌ្ឍន៍កៅស៊ូអន្តរជាតិឆ្នាំ២០១៦។
- ចូលរួមវគ្គបណ្តុះបណ្តាលជាអ្នកវាយតម្លៃទទួលស្គាល់មន្ទីរពិសោធន៍និងព្យាសកម្ម ISO/IEC 17025 ដើម្បី ទទួលស្គាល់ជាអ្នកវាយតម្លៃថ្នាក់ជាតិ និងអន្តរជាតិ។
- ការចូលរួមសិក្ខាសាលាអន្តរជាតិរបស់មន្ត្រី វិសកក ចំនួន០៧លើកនៅបណ្តាប្រទេសជាសមាជិកនៃ IRRDB

13

២.៣ ផ្នែកបណ្តុះបណ្តាល(ត)

- ការផ្តើរបច្ចេកវិទ្យាដល់និស្សិតសាកលវិទ្យាល័យភូមិន្ទកសិកម្ម និងសាលាជាតិកសិកម្មកំពង់ចាមចំនួន១០០នាក់ ដែលមកបំពេញទស្សនកិច្ចសិក្សានៅស្ថានីយពិសោធន៍
- ការដឹកនាំនិស្សិតថ្នាក់បរិញ្ញាបត្រចំនួន១៣នាក់សរសេរសារណាបញ្ចប់ការសិក្សា
- បញ្ជូនថ្នាក់ដឹកនាំនិងមន្ត្រីជំនាញចំនួន០៦រូបទៅបណ្តុះបណ្តាលនិស្សិតនៅសាកលវិទ្យាល័យភូមិន្ទកសិកម្ម និងសាលាជាតិកសិកម្មកំពង់ចាម។



២.៤ កិច្ចសហប្រតិបត្តិការ

២.៤.១ កិច្ចសហប្រតិបត្តិការក្នុងក្របខណ្ឌ IRRDB

- វិសកក ជាសមាជិកទី១៦នៃ IRRDB នៅឆ្នាំ២០០១។ ក្នុងឆ្នាំ២០១៦ តាមការអញ្ជើញរបស់ IRRDB វិសកក បានបញ្ជូនថ្នាក់ដឹកនាំនិងមន្ត្រីជំនាញទៅចូលរួមសិក្ខាសាលា ការបណ្តុះបណ្តាលកិច្ចប្រជុំផ្សេងៗ និងសន្និសីទប្រចាំឆ្នាំចំនួន៧លើក។
- កម្មវិធីប្តូរកូនពហុភាគីនៃ IRRDB វិសកកបានធ្វើមេកូណូជីCMS ចំនួន០៥កូន ទៅឱ្យប្រទេសឥណ្ឌូនេស៊ី និងថៃ ហើយទទួលបានមកវិញនូវកូនចំនួន១០ពីឥណ្ឌូនេស៊ីថៃ ព្រមទាំងកូនចំនួន០៣កូន បន្ថែមទៀតពីCIRADតាមរយៈប្រទេសហ្វីលីពីន។
- ប្រទេសកម្ពុជាទទួលបានផលជាម្ចាស់ផ្ទះក្នុងការរៀបចំសន្និសីទ និងកិច្ចប្រជុំប្រចាំឆ្នាំ IRRDB ដែលបានប្រព្រឹត្តទៅកាលពីថ្ងៃទី២១-២៥ ខែវិច្ឆិកា ឆ្នាំ២០១៦នៅខេត្តសៀមរាបដោយមានភ្ញៀវជាតិ និងអន្តរជាតិចូលរួមចំនួន៣៣០នាក់។

15

២.៤.២ កិច្ចសហប្រតិបត្តិការជាមួយ CIRAD

- CIRAD បានផ្តល់កិច្ចអន្តរាគមន៍ជាច្រើនដល់ វិសកក រួមមាន៖
- ផ្តល់កូនកៅស៊ូប្រមាណ៤៣ដល់កម្ពុជា(ចំនួន០៦លើកចាប់ពី១៩៩២-២០១៦)
- ផ្តល់ឧបករណ៍មន្ទីរពិសោធន៍ដល់មន្ទីរពិសោធន៍យថាប្រភេទជាតិ បណ្តុះបណ្តាលធនធានមនុស្ស និងជម្រុញឱ្យមានដំណើរការមន្ទីរពិសោធន៍គីមីដីវិសេសស្រែ។
- ដើម្បីជម្រុញឱ្យកិច្ចសហប្រតិបត្តិការនេះមានដំណើរការតែឈ្លប្រសើរ និងជួយពង្រឹងសមត្ថភាពមន្ត្រី វិសកក ឱ្យកាន់តែមានប្រសិទ្ធភាពបន្ថែមទៀត ការចុះហត្ថលេខាលើអនុស្សរណៈនៃការយោគយល់គ្នារវាង វិសកក និងCIRAD ត្រូវបានធ្វើឡើងកាលពីថ្ងៃទី២២ ខែមិថុនា ឆ្នាំ២០១៦ នៅវិទ្យាស្ថានស្រាវជ្រាវកៅស៊ូកម្ពុជា។



16

២.៤.៣ កិច្ចសហប្រតិបត្តិការជាមួយបណ្តាសាកលវិទ្យាល័យអន្តរជាតិ

- វិសកក បានបន្តកិច្ចសហការជាមួយសាកលវិទ្យាល័យគ្រូស៊ូ ណាហ្គាយ៉ា និងសាកលវិទ្យាល័យហាវើ លើការសិក្សាអំពីក្សេត្រសាស្ត្របរិស្ថានកៅស៊ូពាក់ព័ន្ធនឹង Sapflow, Stem flow through fall,...

២.៤.៤ កិច្ចសហប្រតិបត្តិការជាមួយ UNIDO

- អង្គការនេះបានរួមចំណែកយ៉ាងសំខាន់ក្នុងការបណ្តុះបណ្តាលមន្ត្រីមន្ទីរពិសោធន៍ជាតិយថាប្រភេទ ផ្តល់កម្មវិធីសម្ភារៈ និងឧបករណ៍មន្ទីរពិសោធន៍ដល់ វិសកក និងតម្រង់ទិសមន្ទីរពិសោធន៍ជាតិរហូតដល់ការទទួលបានវិញ្ញាបនបត្រ ISO/IEC 17025:2005 ពីការិយាល័យទទួលស្គាល់ BoA ។



17

២.៤.៥ កិច្ចសហប្រតិបត្តិការជាមួយ CATAS

- វិសកក និងCATAS បានចុះMoUកាលពីថ្ងៃទី០៨ ខែតុលា ឆ្នាំ២០១៣ ទីក្រុងភ្នំពេញប្រទេសស្រីលង្កា។ បន្ទាប់ពីនោះគណប្រតិភូ CATAS បានធ្វើទស្សនកិច្ចនៅ វិសកក ចំនួន២លើក។ លើកទី១ នៅថ្ងៃទី១៧-២១ ខែធ្នូ ឆ្នាំ២០១៤ និងលើកទី២ នៅខែតុលាឆ្នាំ២០១៦ ដើម្បីស្វែងយល់ពីស្ថានភាព តម្រូវការ និងទិសដៅនៃការស្រាវជ្រាវរបស់នៃស្រាវជ្រាវរបស់ វិសកក ដើម្បីរៀបចំគម្រោងសិក្សាស្រាវជ្រាវរួមគ្នាជាមួយ វិសកក ដោយភាគីCATAS បានសន្យាខិតខំស្វែងរកគម្រោង និងលើកដើម្បីកសាងមជ្ឈមណ្ឌលសហប្រតិបត្តិការ និងមន្ទីរពិសោធន៍ ឱ្យបញ្ចប់រហូតដល់នាពេលខាងមុខព្រមទាំងការបណ្តុះបណ្តាលធនធានមនុស្សដល់ វិសកក ផងដែរ



18



៣. ការប្រយោជន៍



តុល្យភាពរវាងធនធានមនុស្ស និងការងារពិសោធន៍ស្រាវជ្រាវ

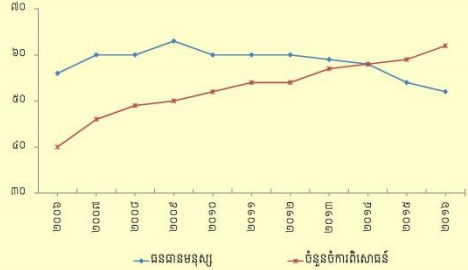

៤. សន្និដ្ឋាន

- ការងារអនុវត្តសម្រេចបានលើស១០០% ធៀបទៅនឹងចំណុចដៅដែលបានកំណត់នៅក្នុងផែនការបរិកាតាមកម្មវិធី
- ថវិកាកម្មវិធីអនុវត្តបានសម្រេចប្រមាណ៩០%
- សកម្មភាពជាច្រើនទៀតត្រូវបានអនុវត្តក្រៅពីផែនការដែលបានកំណត់នៅក្នុងកម្មវិធី
- មន្ត្រី **សេកក** មានភាពតស៊ូ ល្បាយមា និងអត់ធ្មត់ក្នុងការងារដែលប្លាំងឱ្យដំណើរការការងារមានភាពល្អ
- ថ្នាក់ដឹកនាំ និងមន្ត្រី**សេកក** មានសាមគ្គី ឯកភាពជាមួយគ្នា និងខិតខំបម្រើការងារអង្គការដោយរក្សាបាននូវវឌ្ឍនភាពការងារស្រាវជ្រាវទៅមុខជាលំដាប់។

៥. សំណូមពរ

- ស្នើសុំឱ្យមានការលើកទឹកចិត្តដល់អ្នកស្រាវជ្រាវ
- ស្នើសុំមជ្ឈមណ្ឌលបណ្តុះបណ្តាលមន្ត្រីដែលមានជំនាញ (កសិកម្ម, គីមី, យន្តសាស្ត្រ, នីតិសាស្ត្រ និងគណនេយ្យ)
- ស្នើអន្តរាគមន៍ផ្តល់ថ្លៃជីសម្រាប់សង្កេតនិងការពិសោធន៍នៅតាមតំបន់ដែលមានសក្តានុពលដំណាំកៅស៊ូ ដើម្បីកសាងទិន្នន័យឱ្យកាន់តែទូលំទូលាយ
- ស្នើសុំមធ្យោបាយមានសមត្ថកិច្ចពាក់ព័ន្ធជួយទប់ស្កាត់ការនាំចេញផលិតផលកៅស៊ូដុំដែលគ្មានវិញ្ញាបនបត្របញ្ជាក់ថាប្រភេទកៅស៊ូ។

៦. ទិសដៅ

- ដើម្បីសម្រេចបាននូវភាពច្នៃក្នុងឆ្នាំ២០១៧នេះ វិទ្យាស្ថានប្រជាពុទ្ធសាសនាព្រះពុទ្ធសាសនាស្រាវជ្រាវមានប្រសិទ្ធភាពនូវផែនការយុទ្ធសាស្ត្រអភិវឌ្ឍន៍វិស័យកសិកម្ម២០១៤-២០១៨និងយុទ្ធសាស្ត្រចតុកោណបេសកកម្មជាតិកិច្ចសហប្រតិបត្តិការសហប្រតិបត្តិការក្នុងការលើកស្ទួយវិស័យកៅស៊ូ ក្នុងនោះមានបណ្តាភាវកិច្ចមួយចំនួនខាងក្រោម៖
- ពង្រឹងការអនុវត្តភាវកិច្ចស្នូលដូចមានក្នុងអនុក្រឹត្យគ្រឹះស្ថានសាធារណៈរដ្ឋបាលរបស់ **សេកក**
 - ពង្រឹងកិច្ចពង្រឹងសកម្មភាពនៃការអនុវត្តថវិកាកម្មវិធីឱ្យមានប្រសិទ្ធភាព
 - សហប្រតិបត្តិការជាមួយបណ្តាប្រទេសសមាជិក IACDB បណ្តាអង្គការអន្តរជាតិ
 - ខិតខំពង្រឹងភាពជាដៃគូស្រាវជ្រាវជាមួយបណ្តាសាកលវិទ្យាល័យ ក្រុមហ៊ុន រោងចក្រកែច្នៃ ដើម្បីបង្កើនភាពជឿជាក់នូវសេវាបញ្ជាក់គុណភាពយថាប្រភេទ និងអន្តរាគមន៍រាល់សវាបច្ចេកទេស បែបបទចុះបញ្ជីការពារពង្រីក មន្ត្រីពិសោធន៍ដើម្បីបានការទទួលស្គាល់ជាផ្លូវការពី **សេកក** ក្នុងការប្រើប្រាស់ស្លាកសញ្ញាយថាប្រភេទកៅស៊ូកម្ពុជា
 - ធ្វើបច្ចុប្បន្នភាពអនុសាសន៍កូនកៅស៊ូសម្រាប់ ឆ្នាំ២០១៧-២០២១ រៀបចំចម្ការពិសោធន៍ទ្រូងទ្រាយតូច និងការខិតខំដើម្បីពង្រឹងការអភិវឌ្ឍកូនកៅស៊ូកម្ពុជា
 - បន្តកិច្ចប្រឹងប្រែងបណ្តុះបណ្តាលកសិករដើម្បីបង្កើនផលិតភាពនិងគុណភាពកៅស៊ូកម្ពុជា។

៧. រូបភាពសកម្មភាព



ឯកឧត្តម **ម៉េន សាខុន** រដ្ឋមន្ត្រីក្រសួងកសិកម្ម រុក្ខាប្រមាញ់ និងនេសាទ អញ្ជើញជាអធិបតីក្នុងសន្និសីទអន្តរជាតិស្តីពី "និន្នាការនៃឧស្សាហកម្មកៅស៊ូកម្ពុជាគឺ បញ្ហា ការប្រឈម និងកាលានុវត្តភាព" នៅខេត្តសៀមរាប ពីថ្ងៃទី២១-២៩ ខែវិច្ឆិកា ឆ្នាំ២០១៦



រៀបចំប្រមូលក្នុងអង្គសន្និសីទអន្តរជាតិ IRC 2016 នៅខេត្តសៀមរាប ពីថ្ងៃទី២១-២៥ ខែវិច្ឆិកា ឆ្នាំ២០១៦



ទស្សនកិច្ចរៀបចំអង្គសន្និសីទអន្តរជាតិ IRC-2016 នៅចំការកៅស៊ូទ្រីកាណប៊ងខេត្តព្រះវិហារ



ឯកឧត្តម **ម៉េង សាខុន** រដ្ឋមន្ត្រីក្រសួងកសិកម្ម រុក្ខាប្រមាញ់ និងនេសាទ អញ្ជើញសំណេះសំណាលជាមួយមន្ត្រីរាជការនិងមន្ត្រីទស្សនកិច្ចម្ចាស់ ពិសោធន៍ ហើយនិងមេត្តាភ្នាក់ងារកៅស៊ូសន្តិការនៅស្ថានីយ៍អនុវត្តនៃវិទ្យាស្ថានស្រាវជ្រាវកៅស៊ូកម្ពុជាកៅស៊ូស្រុកក្នុងប្រទេស ខេត្តក្រចេះ

៧. រូបភាពសកម្មភាព

មន្ត្រីស្រុក ពិភាក្សាការងារជាមួយជំនាញការ CIRAD

ទស្សនកិច្ចរបស់ CIRAD នៅឧត្តុង្គពិសោធន៍នៃ ស្រុក

ជំនាញការ CIRAD បណ្តុះបណ្តាលមន្ត្រី ស្រុក អំពីការ វិភាគ LD, Sucrose PI, R-SH

ការវិភាគ LD, Sucrose PI, R-SH

28



វគ្គបណ្តុះបណ្តាលកសិករកៅស៊ូគ្រួសារស្តីពីការគ្រប់គ្រងសមាសភាពចង្រៃនិងជម្ងឺកៅស៊ូ



វគ្គបណ្តុះបណ្តាលកសិករកៅស៊ូគ្រួសារស្តីពីការប្រមូលផលទឹកដំ និងការបើកមុខរៀងបង្ក





**រូបថតស្តីពីសកម្មភាពថ្នាក់ដឹកនាំអគ្គនាយកដ្ឋានកៅស៊ូ និងថ្នាក់ដឹកនាំ
ក្រសួងកសិកម្ម រុក្ខាប្រមាញ់ និងនេសាទ**





**ប្រថតស្តីពីសកម្មភាពថ្នាក់ដឹកនាំអគ្គនាយកដ្ឋានកៅស៊ូ និងថ្នាក់ដឹកនាំ
ក្រសួងកសិកម្ម រុក្ខាប្រមាញ់ និងនេសាទ(ត)**





ប្រថតស្តីពីសកម្មភាពនាយកដ្ឋានអភិវឌ្ឍន៍កៅស៊ូ





រូបថតស្តីពីសកម្មភាពនាយកដ្ឋានទឹកដី និងសហប្រតិបត្តិការអន្តរជាតិ





រូបថតស្តីពីសកម្មភាពនាយកដ្ឋានកៅស៊ូចែងចំណេះដឹងកៅស៊ូ





រៀបចំកម្មវិធីសកម្មភាពនាយកដ្ឋានរដ្ឋបាល និងនីតិកម្ម





រូបថតស្តីពីសកម្មភាពនាយកដ្ឋានផែនការ ហិរញ្ញវត្ថុ និងស្ថិតិ





របៀបវារៈស្តីពីសកម្មភាពវិទ្យាស្ថានស្រាវជ្រាវកៅស៊ូកម្ពុជា

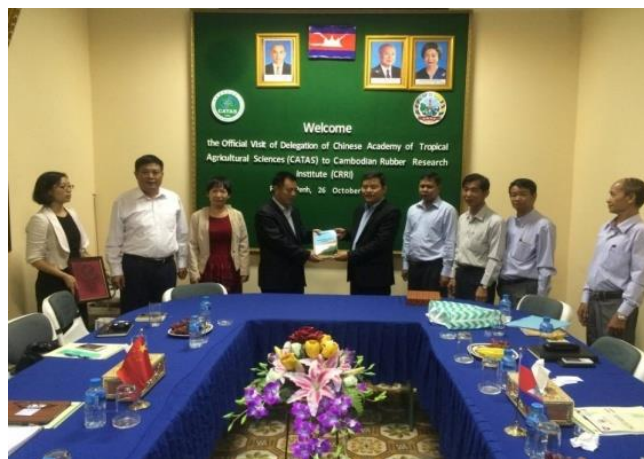



រូបថតស្តីពីសកម្មភាពវិទ្យាស្ថានស្រាវជ្រាវកៅស៊ូកម្ពុជា (ត)



កៅស៊ូធម្មជាតិ គឺជាអ្នកផលិតភាពបៃតង
Natural Rubber is a green producer

កៅស៊ូធម្មជាតិ គឺជាមិត្តជិតស្និទ្ធជាមួយបរិស្ថាន
Natural Rubber is an environmentally friendly

កៅស៊ូធម្មជាតិ គឺជាផ្នែកមួយចាំបាច់នៃជីវិតប្រចាំថ្ងៃរបស់យើង
Natural Rubber is an indispensable part of our daily life

កៅស៊ូធម្មជាតិ ជួយទ្រទ្រង់ជីវភាពរស់នៅរបស់អ្នកផលិតនិងអ្នកប្រើប្រាស់
Natural Rubber sustains livelihood of both producers and consumers