

ព្រះរាជាណាចក្រកម្ពុជា
ជាតិ សាសនា ព្រះមហាក្សត្រ



អគ្គនាយកដ្ឋានកៅស៊ូ
General Directorate of Rubber

របាយការណ៍
ស្តីពី

លទ្ធផលការងារឆ្នាំ២០១៧ និងលើកទិសដៅ
អនុវត្តការងារឆ្នាំ២០១៨ របស់អគ្គនាយកដ្ឋានកៅស៊ូ





មាតិកា

- ១. សេចក្តីផ្តើម..... ១**
 - ១.១ ប្រវត្តិកៅស៊ូធម្មជាតិ ១
 - ១.២ ផលប្រយោជន៍កៅស៊ូធម្មជាតិ..... ២
 - ១.៣ ស្ថានភាពកៅស៊ូធម្មជាតិលើពិភពលោកក្នុងឆ្នាំ២០១៧..... ២
 - ១.៤ សេណារីយោកៅស៊ូធម្មជាតិឆ្នាំ២០១៨..... ៣
- ២. លទ្ធផលការងារសំខាន់ៗ ក្នុងឆ្នាំ២០១៧..... ៤**
 - ២.១ ការងាររដ្ឋបាលនិងនីតិកម្ម..... ៤
 - ២.១.១ ការងាររដ្ឋបាលនិងបុគ្គលិក..... ៤
 - ២.១.២ ការងារនីតិកម្ម ៦
 - ២.១.៣ ការងារផ្សព្វផ្សាយ បណ្តុះបណ្តាល និងសិក្ខាសាលា..... ៦
 - ២.២ ការងារផែនការនិងហិរញ្ញវត្ថុ..... ៨
 - ២.២.១ ការងារផែនការ..... ៨
 - ២.២.២ ការងារហិរញ្ញវត្ថុ..... ១០
 - ២.៣ ការងារអភិវឌ្ឍន៍ ១១
 - ២.៣.១ ស្ថិតិផ្ទៃដី ផលិតផល និងការនាំចេញកៅស៊ូធម្មជាតិ ១១
 - ២.៣.២ ស្ថិតិរោងចក្រ និងសិប្បកម្មកែច្នៃផលិតផលកៅស៊ូធម្មជាតិ ១៤
 - ២.៤ ការងារពិសោធន៍និងស្រាវជ្រាវ..... ១៥
 - ២.៥ ការងារសហប្រតិបត្តិការអន្តរជាតិ ១៧
 - ២.៥.១ សមាគមបណ្តាប្រទេសផលិតកៅស៊ូធម្មជាតិ (ANRPC) ១៧
 - ២.៥.២ ក្រុមប្រឹក្សាស្រាវជ្រាវនិងអភិវឌ្ឍន៍កៅស៊ូអន្តរជាតិ (IRRDB) ១៩
 - ២.៥.៣ កិច្ចសហប្រតិបត្តិការជាមួយ CIRAD ១៩
 - ២.៥.៤ ទីភ្នាក់ងារបារាំងសម្រាប់ការអភិវឌ្ឍ (AFD) ២០
 - ២.៥.៥ កិច្ចសហប្រតិបត្តិការជាមួយសាធារណរដ្ឋប្រជាមានិតចិន ២០
 - ២.៥.៦ កិច្ចសហប្រតិបត្តិការជាមួយCATAS..... ២០
 - ២.៥.៧ ការរៀបចំគម្រោងអភិវឌ្ឍន៍កៅស៊ូក្នុងតំបន់ត្រីកោណអភិវឌ្ឍន៍កម្ពុជា ឡាវ និងវៀតណាម (CLV-DTA)..... ២១
- ៣. បញ្ហាប្រឈម ២១**
- ៤. សំណូមពរ..... ២១**
- ៥. សន្និដ្ឋាន ២២**
- ៦. ទិសដៅអនុវត្តការងារឆ្នាំ២០១៨..... ២២**



តារាង

តារាងទី១	មន្ត្រីរាជការតាមកម្រិតជំនាញ.....	៥
តារាងទី២	ស្ថិតិផ្ទៃដីដំណាំកៅស៊ូឆ្នាំ២០១៧ (ហិកតា)	១២
តារាងទី៣	កម្មវិធីសន្និសីទ កិច្ចប្រជុំ និងសន្និបាតប្រចាំឆ្នាំ២០១៧ របស់ ANRPC	១៨
តារាងទី៤	ព្រឹត្តិការណ៍សំខាន់របស់ ANRPC ក្នុងឆ្នាំ២០១៨.....	១៩

ដ្យាក្រាម

ដ្យាក្រាមទី១	ការប្រៀបធៀបថវិកាអនុម័តឆ្នាំ២០១៦ និង២០១៧	១០
ដ្យាក្រាមទី២	ការប្រៀបធៀបថវិកាអនុវត្តនិងថវិកាអនុម័តឆ្នាំពី២០១០-២០១៧	១១
ដ្យាក្រាមទី៣	អត្រាភាគរយនៃប្រភេទផ្ទៃដីចម្ការកៅស៊ូឆ្នាំ២០១៧(ហិកតា)	១២
ដ្យាក្រាមទី៤	ទំហំប្រភេទផ្ទៃដីដំណាំកៅស៊ូឆ្នាំ២០១៣-២០១៧ (ហិកតា)	១២
ដ្យាក្រាមទី៥	ផ្ទៃដីកៅស៊ូចៀរជ័រ ថែទាំ និងសរុប ឆ្នាំ២០១៣-២០១៧(ហិកតា)	១៣
ដ្យាក្រាមទី៦	ផលិតកម្មនិងការនាំចេញកៅស៊ូធម្មជាតិឆ្នាំ២០១៣-២០១៧.....	១៤
ដ្យាក្រាមទី៧	ចំនួនរោងចក្រ សិប្បកម្មកែច្នៃជ័រ និងឈើកៅស៊ូ២០១៣-២០១៧.....	១៥
ដ្យាក្រាមទី៨	អត្រាគុណភាពផលិតផលកៅស៊ូ២០១៣-២០១៧.....	១៥

ឧបសម្ព័ន្ធ

ឧបសម្ព័ន្ធទី១	រចនាសម្ព័ន្ធអគ្គនាយកដ្ឋានកៅស៊ូ	២៤
ឧបសម្ព័ន្ធទី២	លទ្ធផលនៃការអនុវត្តចង្កោមសកម្មភាពថវិកាកម្មវិធី	២៥
ឧបសម្ព័ន្ធទី៣	គោលដៅនៃការអនុវត្តចង្កោមសកម្មភាពថវិកាកម្មវិធីឆ្នាំ២០១៨	២៩
ឧបសម្ព័ន្ធទី៤	ស្ថិតិ ផ្ទៃដី ផលិតផល និងការនាំចេញកៅស៊ូធម្មជាតិឆ្នាំ១៩៨០-២០១៧.....	៣២
ឧបសម្ព័ន្ធទី៥	ស្ថានភាពការងារអាជីវិកម្ម ផលិតកម្ម និងនីហរណកម្មកៅស៊ូឆ្នាំ២០១៧	៣៣
ឧបសម្ព័ន្ធទី៦	ស្ថិតិផ្ទៃដីដំណាំកៅស៊ូកម្ពុជាឆ្នាំ២០១៧	៣៤
ឧបសម្ព័ន្ធទី៧	ស្ថិតិផ្ទៃដីអតីតចម្ការកៅស៊ូរដ្ឋ និងវិទ្យាស្ថានស្រាវជ្រាវកៅស៊ូកម្ពុជា(វសកក)ឆ្នាំ២០១៧	៤០
ឧបសម្ព័ន្ធទី៨	ស្ថិតិចម្ការកៅស៊ូលើសម្បទានដីសេដ្ឋកិច្ចឆ្នាំ២០១៧.....	៤១
ឧបសម្ព័ន្ធទី៩	ស្ថិតិផ្ទៃដីកៅស៊ូគ្រួសារឆ្នាំ២០១៧.....	៤៦
ឧបសម្ព័ន្ធទី១០	ស្ថិតិផ្ទៃដីកៅស៊ូលម្អិតតាមខេត្តឆ្នាំ២០១៧.....	៤៧
ឧបសម្ព័ន្ធទី១១	តារាងក្រុមហ៊ុនសម្បទានដីសេដ្ឋកិច្ចដែលម្ចាស់វិនិយោគក្នុងស្រុក និងបរទេសលើដំណាំកៅស៊ូ ឆ្នាំ២០១៧.....	៥៤
ឧបសម្ព័ន្ធទី១២	តារាងលម្អិតរោងចក្រ-សិប្បកម្មកែច្នៃជ័រ និងឈើកៅស៊ូ ប្រចាំឆ្នាំ២០១៧	៥៥
ឧបសម្ព័ន្ធទី១៣	ស្ថិតិផលិតផល និងការនាំចេញកៅស៊ូធម្មជាតិពីឆ្នាំ២០០៧-២០១៧.....	៥៦
ឧបសម្ព័ន្ធទី១៤	ស្ថិតិផ្ទៃដីកៅស៊ូធម្មជាតិពីឆ្នាំ២០០៧-២០១៧.....	៥៧
ឧបសម្ព័ន្ធទី១៥	ចំណូលថវិការដ្ឋឆ្នាំ២០១៧	៥៨



បទបង្ហាញ

លទ្ធផលការងារឆ្នាំ២០១៧ និងទិសដៅការងារឆ្នាំ២០១៨ របស់អគ្គនាយកដ្ឋានកៅស៊ូ ៥៩

រូបថត

រូបថតស្តីពីសកម្មភាពថ្នាក់ដឹកនាំអគ្គនាយកដ្ឋានកៅស៊ូ ៦៩

រូបថតស្តីពីសកម្មភាពនាយកដ្ឋានរដ្ឋបាល និងនីតិកម្ម ៧១

រូបថតស្តីពីសកម្មភាពនាយកដ្ឋានអភិវឌ្ឍន៍កៅស៊ូ ៧២

រូបថតស្តីពីសកម្មភាពនាយកដ្ឋានផែនការ ហិរញ្ញវត្ថុ និងស្ថិតិ ៧៣

រូបថតស្តីពីសកម្មភាពនាយកដ្ឋានកែច្នៃផលិតផលកៅស៊ូ ៧៤

រូបថតស្តីពីសកម្មភាពនាយកដ្ឋានទីផ្សារ និងសហប្រតិបត្តិការអន្តរជាតិ ៧៥

រូបថតស្តីពីសកម្មភាពវិទ្យាស្ថានស្រាវជ្រាវកៅស៊ូកម្ពុជា ៧៦



របាយការណ៍

ស្តីពី

លទ្ធផលការងារឆ្នាំ២០១៧ និងលើកទិសដៅអនុវត្តការងារ ឆ្នាំ២០១៨ របស់អគ្គនាយកដ្ឋានកៅស៊ូ

១. សេចក្តីផ្តើម

១.១ ប្រវត្តិកៅស៊ូធម្មជាតិ

- ១- ដំណាំកៅស៊ូត្រូវបានដាំជាលើកដំបូងក្នុងប្រវត្តិសាស្ត្រកម្ពុជានាឆ្នាំ១៩១០ ដោយលោក ប៊ូ យ៉ា ជនជាតិបារាំង នៅក្នុងស្រុកព្រៃនប់ ខេត្តកំពត (បច្ចុប្បន្ន ខេត្តព្រះសីហនុ) លើផ្ទៃដីជាង១៥០ហិកតា។ ដល់ឆ្នាំ១៩២១ ទើប ដំណាំកៅស៊ូជាលក្ខណៈឧស្សាហកម្មទ្រង់ទ្រាយធំ ត្រូវបានបង្កើតឡើងដោយក្រុមហ៊ុនវិនិយោគរបស់បារាំង ធំៗចំនួន៥ នៅលើដីក្រហមបាសាល់នៅខេត្តកំពង់ចាម ខេត្តក្រចេះ និងខេត្តរតនគិរី លើផ្ទៃដីទំហំជាង ៥០.០០០ហិកតា។ រហូតមកដល់ឆ្នាំ១៩៦៩ ដំណាំកៅស៊ូនៅកម្ពុជាបានពង្រីកផ្ទៃដីជាង៦៤.០០០ហិកតា ក្នុងនោះផ្ទៃដីចៀរជ័រមានជាង៣៩.០០០ហិកតា ដោយទទួលបានផលិតផលកៅស៊ូបានជាង៥០.០០០តោន សម្រាប់ការប្រើប្រាស់នៅក្នុងស្រុកនិងការនាំចេញទៅបរទេស។ នៅជំនាន់នោះកម្ពុជាត្រូវបានអន្តរជាតិទទួល ស្គាល់ច្បាស់ថាជាប្រទេសដែលមានចម្ការកៅស៊ូល្អ ដែលមានទិន្នផលនិងផលិតផលកៅស៊ូប្រកបដោយ គុណភាពខ្ពស់នៅក្នុងតំបន់អាស៊ី។
- ២- ចាប់តាំងពីឆ្នាំ១៩៧០មក ដោយសារសង្គ្រាមក្នុងស្រុក ជាពិសេសដំណាក់កាលចុងក្រោយស្ថិតក្រោមរបប គ្រប់គ្រងរបស់ពួកខ្មែរក្រហម រាល់ហេដ្ឋារចនាសម្ព័ន្ធគ្រប់វិស័យស្ទើរដល់បួសគល់ រហូតដល់អាយុជីវិតប្រជាជន រាប់លាននាក់ត្រូវបានទទួលរងគ្រោះមហន្តរាយយ៉ាងធ្ងន់ធ្ងរ និងស្ថានភាពចម្ការកៅស៊ូក៏ដូចជាជីវិតកម្មកររាប់ ពាន់នាក់ត្រូវបានទទួលរងគ្រោះថ្នាក់ និងចម្ការកៅស៊ូខូចខាតយ៉ាងធ្ងន់ធ្ងរ។
- ៣- ចាប់ពីឆ្នាំ១៩៨០ រដ្ឋាភិបាលបានរៀបចំដាក់ឱ្យដំណើរការស្តារ និងធ្វើអាជីវកម្មចម្ការកៅស៊ូចាស់ៗដែលនៅ សេសសល់ឡើងវិញ រហូតមកដល់បច្ចុប្បន្ននិងបានដាក់ចេញនូវសេចក្តីប្រកាសស្តីពីការអភិវឌ្ឍដំណាំកៅស៊ូ គ្រួសារនៅកម្ពុជា ព្រមទាំងបានផ្តល់សម្បទានដីសេដ្ឋកិច្ចសម្រាប់ដំណាំកៅស៊ូដល់វិនិយោគិនក្នុងស្រុកនិង បរទេស ក្នុងគោលបំណងប្រែក្លាយកម្ពុជា ទៅជាប្រទេសផលិតករកៅស៊ូដ៏មានសក្តានុពលនៅក្នុងតំបន់ និង ជាប្រទេសផ្គត់ផ្គង់ផលិតផលកៅស៊ូមួយចំណែកចូលទៅក្នុងទីផ្សារពិភពលោក។ រហូតមកដល់បច្ចុប្បន្ននេះ ដំណាំកៅស៊ូនៅតែត្រូវបានគេប្រសិទ្ធនាមថាជា “មាសស” និងត្រូវបានរាជរដ្ឋាភិបាលកម្ពុជា យកចិត្តទុកដាក់ ខ្ពស់បន្ទាប់ពីផលិតកម្មស្រូវ។ ជាពិសេសចាប់តាំងពីឆ្នាំ១៩៩៣ បន្ទាប់ពីរាជរដ្ឋាភិបាលបានធ្វើកំណែទម្រង់ អតីតចម្ការកៅស៊ូរដ្ឋទាំង៧ ជាបន្តបន្ទាប់ពីស្វ័យភិបាលសេដ្ឋកិច្ច មកជាសហគ្រាសសាធារណៈមានលក្ខណៈ សេដ្ឋកិច្ច និងចុងក្រោយបានធ្វើអវិនិយោគឱ្យទៅផ្នែកឯកជនគ្រប់គ្រងទាំងស្រុងក្នុងអំឡុងឆ្នាំ២០០៨-២០០៩។ ទន្ទឹមនឹងការធ្វើឯកជនភាវូបនីយកម្មអតីតចម្ការកៅស៊ូរដ្ឋ តម្លៃកៅស៊ូបានកើនឡើងខ្ពស់ជាបន្តបន្ទាប់ និងស្រប ពេលដែលរាជរដ្ឋាភិបាលបានផ្តល់សម្បទានដីសេដ្ឋកិច្ចដល់វិនិយោគិនក្នុងស្រុកនិងបរទេស ជាកត្តាជំរុញឱ្យ ឧស្សាហកម្មកៅស៊ូធម្មជាតិនៅកម្ពុជាទាំងចម្ការកសិឧស្សាហកម្ម និងចម្ការកៅស៊ូគ្រួសារបានចាប់ផ្តើមបង្កើន សន្ទុះនិងមានការវិវឌ្ឍមួយប្រកបដោយថាមពលទាំងនៅក្នុងផ្នែកដាំដុះ ការយកផល និងការនាំចេញផលិត ផលកៅស៊ូផងដែរ។



១.២ ផលប្រយោជន៍កៅស៊ូធម្មជាតិ

៤- កៅស៊ូធម្មជាតិ គឺជាដំណាំយុទ្ធសាស្ត្រនិងសេដ្ឋកិច្ចមួយប្រភេទដែលផ្តល់ប្រយោជន៍ជាច្រើនដល់អ្នកដាំ ដល់សេដ្ឋកិច្ចជាតិ ដល់សង្គមទាំងមូល និងបរិស្ថាន ជាពិសេសបានចូលរួមលើកកម្ពស់ប្រាក់ចំណូលសេដ្ឋកិច្ចជាតិ និងសេដ្ឋកិច្ចគ្រួសារកសិករ ចូលរួមកាត់បន្ថយភាពក្រីក្រ តាមរយៈការបង្កើតការងារនិងមុខរបរមានស្ថិរភាព ជូនប្រជាពលរដ្ឋនៅតាមតំបន់ជនបទ និងកាត់បន្ថយការធ្វើចំណាកស្រុក ផ្តល់ជាំវត្ថុធាតុដើមសម្រាប់វិស័យឧស្សាហកម្ម ផលិតជាមុខទំនិញរាប់ពាន់មុខសម្រាប់បម្រើតម្រូវការប្រើប្រាស់ប្រចាំថ្ងៃដូចជា៖ សំបកកង់ យានយន្ត សម្ភារក្នុងលំនៅដ្ឋាន ក្នុងផ្នែកវេជ្ជសាស្ត្រ (ស្រោមដៃពេទ្យ ស្រោមអនាម័យ។ល។) និងប្រើជាកំណល់សំណង់អាគារ ផ្លូវថ្នល់ និងស្ពានធំៗ ទប់ទល់ការដួលរលំដោយសាររញ្ជួយផែនដី។ល។ ផ្តល់ឈើសម្រាប់ប្រើប្រាស់សំណង់ ផលិតគ្រឿងសង្ហារឹម ជាឈើឥន្ធនៈ ចូលរួមចំណែកជួយកាត់បន្ថយការកាប់បំផ្លាញព្រៃឈើធម្មជាតិ ការពារការហូរច្រោះដី និងជាគម្របបែតងឡើងវិញដើម្បីចូលរួមក្នុងការថែរក្សាលំដាប់បរិស្ថាន ដោយកាត់បន្ថយខ្សែផ្ទះកញ្ចក់ និងកាត់បន្ថយបម្រែបម្រួលអាកាសធាតុដែលជាបញ្ហាពិភពលោកសំខាន់មួយក្នុងពេលបច្ចុប្បន្ន។

១.៣ ស្ថានភាពកៅស៊ូធម្មជាតិលើពិភពលោកក្នុងឆ្នាំ២០១៧

- ៥- តម្លៃកៅស៊ូធម្មជាតិបានចាប់ផ្តើមងើបឡើងបន្តិចចាប់ពីចុងឆ្នាំ២០១៦ មកដល់ពាក់កណ្តាលខែកុម្ភៈ ឆ្នាំ២០១៧ អាស្រ័យដោយតម្លៃមុខទំនិញលើទីផ្សារអន្តរជាតិ តម្លៃប្រេងនៅមានភាពល្អប្រសើរ និងកំណើនតម្រូវការដ៏រហ័សនៃឧស្សាហកម្មកម្មន្តសាល ដូចជាការផលិតសំបកកង់រថយន្តធន់ធ្ងន់។ ក្រោយមកប្រទេសថៃជាប្រទេសផលិតចម្បង បានបញ្ចេញឃ្នាំងផ្ទុករបស់ខ្លួនបួនដងជាប់ៗគ្នា ដែលនាំឱ្យមានការផ្គត់ផ្គង់ឆាប់រហ័ស។ ទោះជាយ៉ាងណាក៏ដោយ កំណើននៃការប្រើប្រាស់មិនបានធ្លាក់ចុះដូច្នោះតម្លៃកៅស៊ូធម្មជាតិបានធ្លាក់ចុះចាប់ពីចុងខែកុម្ភៈ ដល់ចុងខែមិថុនា ប៉ុន្តែបានកើនឡើងវិញបន្តិចកាលពីខែកក្កដា ឆ្នាំ២០១៧ ហើយតម្លៃកៅស៊ូធម្មជាតិនឹងកើនឡើងបន្តិច អាស្រ័យដោយទីផ្សារបើកទូលាយ និងការផ្គត់ផ្គង់ថយចុះនៅឆ្នាំក្រោយ។
- ៦- ក្នុងឆ្នាំ២០១៧ ផលិតកម្មកៅស៊ូធម្មជាតិពិភពលោកបានកើនឡើង៦,៨% ស្មើនឹង១៣,៣លានតោន ធៀបនឹងឆ្នាំ២០១៦ មានបរិមាណ១២,៤លានតោន ដែលការផ្គត់ផ្គង់កៅស៊ូធម្មជាតិពិភពលោករបស់សមាគមបណ្តាប្រទេសផលិតកៅស៊ូធម្មជាតិ (ANRPC) ប្រមាណ៩០% ។ ទន្ទឹមនឹងការប្រើប្រាស់កៅស៊ូធម្មជាតិលើពិភពលោកបានកើនឡើងក្នុងកម្រិត១,៤% ស្មើនឹង១២,៩លានតោន ដែលជាសញ្ញាធ្វើឱ្យតម្លៃកៅស៊ូធម្មជាតិល្អប្រសើរដោយទាក់ទងទៅនឹងតម្លៃប្រេងខ្ពស់ជាងមុន និងការកាត់បន្ថយនូវការផ្គត់ផ្គង់ដែលបានព្រមព្រៀងលើកមុនដោយប្រទេសផលិតកៅស៊ូធម្មជាតិដ៏ធំទាំងបី (ប្រទេសថៃ ឥណ្ឌូនេស៊ី និងម៉ាឡេស៊ី)។
- ៧- ដោយមានការខិតខំដោះស្រាយតម្លៃកៅស៊ូធម្មជាតិធ្លាក់ចុះ ប្រទេសថៃ ម៉ាឡេស៊ី និងឥណ្ឌូនេស៊ី ដែលជាប្រទេសសមាជិកនៃក្រុមប្រឹក្សាត្រីភាគីអន្តរជាតិ (International Tripartite Rubber Council: ITRC) បានព្រមព្រៀងកាលពីចុងខែវិច្ឆិកា ឆ្នាំ២០១៧ ដើម្បីកាត់បន្ថយបរិមាណនាំចេញកៅស៊ូធម្មជាតិ៣៥០.០០០តោនចាប់ពីសប្តាហ៍ទី៤ ខែធ្នូ ឆ្នាំ២០១៧ រហូតដល់ចំណាត់ថ្នាក់ខែមីនា ឆ្នាំ២០១៨ និងបានដាក់ចេញនូវវិធានការដទៃទៀតក្នុងការផ្តល់កម្ចីខបត្តិធន ដើម្បីលើកទឹកចិត្តដល់ការដាំដុះនិងបង្កើនផលិតភាព។
- ៨- តាមការលើកឡើងដោយអាជ្ញាធរកៅស៊ូថៃ គ្រោះទឹកជំនន់ជាច្រើនសប្តាហ៍បានបង្កជាឧបសគ្គកម្រិតខ្ពស់ដល់ការរៀបរយកៅស៊ូប្រមាណ២/៣ នៅតំបន់ដាំដុះកៅស៊ូភាគខាងត្បូងនៃប្រទេសថៃដែលនាំចេញកៅស៊ូធម្មជាតិ



ធំបំផុតរបស់ពិភពលោក ប្រមាណ៤០% នៃការផ្គត់ផ្គង់កៅស៊ូធម្មជាតិពិភពលោក។ ផលិតផលកៅស៊ូថែត្រូវបានគេរំពឹងថានឹងធ្លាក់ចុះ៧,៦%នៅឆ្នាំ២០១៧ មកនៅត្រឹម៤,៣៨លានតោន គឺធ្លាក់ចុះពីចំនួន៤,៧៤លានតោន ដែលគេរំពឹងទុកកាលពីមុន។

១.៤ សេណារីយ៉ោកៅស៊ូធម្មជាតិឆ្នាំ២០១៨

- ៩- យោងតាមការព្យាករណ៍របស់ International Monetary Fund IMF Scenario (IMF) តម្រូវការកៅស៊ូធម្មជាតិលើពិភពលោក នឹងកើនឡើងប្រមាណ៣,៥% ស្មើនឹង១៣,០៣លានតោន ក្នុងឆ្នាំ២០១៧ និង២,៤% ស្មើនឹង១៣,៣៤លានតោន ក្នុងឆ្នាំ២០១៨។ ដោយឡែក ការព្យាករណ៍របស់ Downside Scenario តម្រូវការកៅស៊ូធម្មជាតិលើពិភពលោក នឹងកើនឡើងប្រមាណ១,៦% ស្មើនឹង១៣,២៣លានតោននៅក្នុងឆ្នាំ២០១៨។
- ១០- យោងតាមការព្យាករណ៍របស់ IMF Scenario តម្រូវការកៅស៊ូសំយោគពិភពលោក ត្រូវបានគេរំពឹងថា នឹងកើនឡើងក្នុងអត្រាប្រមាណ២,៩% ស្មើនឹង១៥,៤លានតោន ក្នុងឆ្នាំ២០១៧ និងប្រមាណ៤,១% ស្មើនឹង១៦,០៤លានតោន ក្នុងឆ្នាំ២០១៨។ ដោយឡែក តាមការព្យាករណ៍របស់ Downside Scenario តម្រូវការកៅស៊ូសំយោគនឹងកើនឡើងប្រមាណ២,៧% ដែលមានបរិមាណដល់ទៅ១៥,៨២លានតោន ក្នុងឆ្នាំ២០១៨។
- ១១- តាមការព្យាករណ៍របស់ IMF Scenario កៅស៊ូធម្មជាតិត្រូវបានគេរំពឹងថា នឹងមានភាពប្រសើរឡើងវិញនៅឆ្នាំ២០១៨ ស្របតាមកំណើនសេដ្ឋកិច្ចពិភពលោក ក្នុងអត្រា៣,៧% ក្នុងឆ្នាំ២០១៨ ធៀបនឹងឆ្នាំ២០១៧ ដែលមានអត្រាត្រឹមតែ៣,៦% ប៉ុណ្ណោះ។ កំណើននេះ ដោយសារទីផ្សារដែលកំពុងរីកចម្រើន និងពីបណ្តាប្រទេសកំពុងអភិវឌ្ឍន៍។
- ១២- នៅក្នុងឆ្នាំ២០១៨ កំណើនសេដ្ឋកិច្ចរបស់សហរដ្ឋអាមេរិក ត្រូវបានគេរំពឹងថា នឹងកើនឡើងក្នុងអត្រា២,៣% ធៀបនឹងឆ្នាំ២០១៧ មានអត្រា២,២% ដែលជាហេតុនាំឱ្យប្រទេសថៃ នាំចេញនូវផលិតផលទៅកាន់សហរដ្ឋអាមេរិក ជាពិសេសគ្រឿងបន្លាស់រថយន្ត។ ជាមួយគ្នានេះ ប្រទេសឥណ្ឌានឹងមានកំណើនសេដ្ឋកិច្ចលឿនជាងគេបំផុតនៅក្នុងតំបន់អាស៊ី ក្នុងអត្រា៧,៤% ក្នុងឆ្នាំ២០១៨ ធៀបនឹងឆ្នាំ២០១៧ ដែលមានអត្រាត្រឹម៦,៧%។ ប្រទេសប្រេស៊ីលដែលជាទីផ្សារកៅស៊ូដ៏សំខាន់មួយ ត្រូវបានគេរំពឹងថានឹងកើនឡើង១,៥% នៅក្នុងឆ្នាំ២០១៨ ធៀបនឹងឆ្នាំ២០១៧ មានអត្រាត្រឹម០,៧%។ រីឯកំណើនសេដ្ឋកិច្ចរបស់ប្រទេសចិននឹងមាននិន្នាការធ្លាក់ចុះមកនៅត្រឹមអត្រា៦,៥% នៅឆ្នាំ២០១៨ ធៀបនឹងឆ្នាំ២០១៧ ដែលមានអត្រាដល់ទៅ៦,៨% ដោយសារតែបំណុលបានបង្ក (Accumulation of Debts) ហើយសេដ្ឋកិច្ចនៃប្រទេសជប៉ុននឹងមានកំណើនត្រឹម០,៧% នៅឆ្នាំ២០១៨ ធៀបនឹងឆ្នាំ២០១៧ ដែលមានអត្រាដល់ទៅ១,៥%។
- ១៣- តាមទស្សនវិស័យកៅស៊ូធម្មជាតិ គេចាំបាច់ត្រូវផ្តោតលើកត្តាមួយចំនួនរួមមាន៖ ផលិតកម្ម តម្រូវការប្រើប្រាស់ និងអតិរេក។ អ្នកជំនាញសេដ្ឋកិច្ចផ្នែកកៅស៊ូ បានធ្វើការព្យាករណ៍ថា ផលិតកម្មកៅស៊ូធម្មជាតិពិភពលោកក្នុងអំឡុងឆ្នាំ២០១៧-២០១៩ នឹងកើនឡើងក្នុងអត្រាប្រចាំឆ្នាំ៣,៧% ស្មើនឹង១៣,៩លានតោន នៅក្នុងឆ្នាំ២០១៩។ ការប្រើប្រាស់កៅស៊ូធម្មជាតិពិភពលោកសរុប នឹងមាននិន្នាការកើនឡើងក្នុងអត្រាទាបត្រឹម៣% ក្នុងឆ្នាំ២០១៧-២០១៩ ស្មើនឹង១៣,៧៥លានតោន នាចុងឆ្នាំ២០១៩។ ក្រុមសេដ្ឋបញ្ជាវិន័យបានព្យាករណ៍ថា ផលិតកម្មកៅស៊ូធម្មជាតិពិភពលោក នឹងមានកំណើនក្នុងអត្រាមធ្យមប្រចាំឆ្នាំ២% ក្នុងអំឡុងឆ្នាំ២០១៨-២០១៩ ទោះបីជាមានការព្យាករណ៍របស់ក្រុមអ្នកសិក្សាស្រាវជ្រាវបាតុភូតធម្មជាតិ (laNifla) ថានឹងមានកំណើន២,៣% ក្នុងអំឡុងឆ្នាំ២០១៨-២០១៩ ដោយសារកំណើននៃការលក់យានយន្តក្នុងបណ្តាប្រទេសកំពុងអភិវឌ្ឍន៍ និងកំណើនសេដ្ឋកិច្ចសកល។



១៤- សមាគមកៅស៊ូប្រទេសថៃ ប្រកាន់យកឥរិយាបថវិជ្ជមាន លើទស្សនវិស័យទីផ្សារកៅស៊ូធម្មជាតិ ដោយសារតែកៅស៊ូធម្មជាតិ បានជួយរួមចំណែកដល់កំណើនសេដ្ឋកិច្ចរបស់ខ្លួន។ ក្រៅពីនេះក្រុមប្រឹក្សាកៅស៊ូត្រីភាគីអន្តរជាតិ (International Tripartite Rubber Council: ITRC) និងរដ្ឋាភិបាលថៃបានកំពុងដោះស្រាយតម្លៃកៅស៊ូដែលកំពុងធ្លាក់ចុះតាមគ្រោងការណ៍និងយន្តការជាច្រើន ដើម្បីរក្សាស្ថេរភាពតម្លៃកៅស៊ូធម្មជាតិ។ យន្តការទាំងនេះនឹងធានាបាននូវស្ថានភាពកៅស៊ូធម្មជាតិល្អប្រសើរ គួបផ្សំនឹងគ្រោងការណ៍ដែលបានសន្យារបស់ ITRC រួមមាន៖ (១)ផែនការគ្រប់គ្រងការផ្គត់ផ្គង់ (២)ផែនការកំណត់កូតានាំចេញដែលបានព្រមព្រៀង (៣) ផែនការជំរុញការប្រើប្រាស់ (៤)ការបង្កើតទីផ្សារក្នុងតំបន់ និង(៥)គម្រោងប្រកួតប្រជែងផ្តល់រង្វាន់ដល់អ្នកដែលមានគំនិតច្នៃប្រឌិតថ្មីនូវផលិតផលកៅស៊ូធម្មជាតិ។

១៥- លើសពីនេះទៅទៀត រដ្ឋាភិបាលថៃបានដាក់ចេញផែនការយុទ្ធសាស្ត្រកៅស៊ូធម្មជាតិរយៈពេល២០ឆ្នាំ(២០១៧-២០៣៦) ដើម្បីដោះស្រាយបញ្ហាចន្លោះសម្ព័ន្ធ និងបង្កើតមូលដ្ឋានគ្រឹះនៃឧស្សាហកម្មកៅស៊ូធម្មជាតិសំដៅរក្សាកំណើនប្រកបដោយនិរន្តរភាពនាពេលអនាគត ក្រោមចក្ខុវិស័យ “ប្រទេសផលិតកៅស៊ូប្រកបដោយគុណភាព និងប្រាក់ចំណូលមានស្ថេរភាពសម្រាប់កសិករ”។

ចំណោមវិធានការរបស់រាជរដ្ឋាភិបាលថៃ ដើម្បីជួយដល់វិស័យកៅស៊ូធម្មជាតិ រួមមានដូចខាងក្រោម៖

- ១). ការគាំទ្រឥណទានសម្រាប់អ្នកផលិតកៅស៊ូ ក្នុងទឹកប្រាក់បន្ថែម១៥.០០០លានបាត
- ២). ការគាំទ្រឥណទានដល់ក្រុមកសិករ សម្រាប់កែច្នៃកៅស៊ូក្នុងទឹកប្រាក់៥.០០០លានបាត
- ៣). ការគាំទ្រឥណទានដល់កសិករសម្រាប់ការស្តុកទុកក្នុងទឹកប្រាក់១០.០០០លានបាត
- ៤). ការគាំទ្រឥណទានសម្រាប់អ្នកកែច្នៃកៅស៊ូក្នុងអត្រាការប្រាក់ទាបជាង៣%/ឆ្នាំ
- ៥). ការជំរុញបំរើបំរាស់កៅស៊ូនៅតាមទីភ្នាក់ងាររដ្ឋាភិបាល
- ៦). ការគ្រប់គ្រងផលិតកម្ម ក្នុងអំឡុងខែមករា-មីនា ឆ្នាំ២០១៨
- ៧). ការបង្កើតមូលនិធិស្ថេរភាពតម្លៃកៅស៊ូ។

១៦- សមាគមកៅស៊ូថៃមានជំនឿយ៉ាងមុតមាំថា ទំនាក់ទំនងយូរអង្វែងរវាងសាជីវកម្ម និងវិស័យដែលពាក់ព័ន្ធតួយដូចជា ទីភ្នាក់ងាររដ្ឋាភិបាល វិស័យឯកជន អ្នកដាំកៅស៊ូ ប្រតិបត្តិករកៅស៊ូនានា ព្រមទាំងប្រទេសផលិតកៅស៊ូធំទាំងបី ប្រទេសថៃ ឥណ្ឌូនេស៊ី ម៉ាឡេស៊ី និងប្រទេសផលិតកៅស៊ូដទៃទៀត នៅក្នុងតំបន់អាស៊ីអាគ្នេយ៍ ជាពិសេស ប្រទេសវៀតណាម ក្នុងការផ្តល់ទិសដៅ និងដំណោះស្រាយយុទ្ធសាស្ត្រចំពោះតម្លៃ ដែលកំពុងធ្លាក់ចុះសម្រាប់រយៈពេលខ្លីនិងវែង ដើម្បីរក្សាស្ថេរភាពតម្លៃកៅស៊ូធម្មជាតិ នៅលើទីផ្សារពិភពលោក។

២. លទ្ធផលការងារសំខាន់ៗ ក្នុងឆ្នាំ២០១៧

ក្នុងឆ្នាំ២០១៧កន្លងទៅ អគ្គនាយកដ្ឋានកៅស៊ូបានអនុវត្តការងារចម្បងៗ ក្នុងស្មារតីទទួលខុសត្រូវខ្ពស់និងយ៉ាងសកម្ម ដោយទទួលបានលទ្ធផលដូចខាងក្រោម៖

២.១ ការងាររដ្ឋបាលនិងនីតិកម្ម

២.១.១ ការងាររដ្ឋបាលនិងបុគ្គលិក

១៧- អនុក្រឹត្យលេខ១១៨៨អនក្រ.បកចុះថ្ងៃទី១៤ ខែវិច្ឆិកា ឆ្នាំ២០០៨ របស់រាជរដ្ឋាភិបាលកម្ពុជា អគ្គនាយកដ្ឋានកៅស៊ូមានបេសកកម្មធានាការអភិវឌ្ឍនិងការគ្រប់គ្រងវិស័យកៅស៊ូគ្រប់ផ្នែក ស្របតាមគោលនយោបាយ



របស់រាជរដ្ឋាភិបាល សំដៅរួមចំណែកជំរុញសេដ្ឋកិច្ចជាតិ សេដ្ឋកិច្ចក្រសួង និងសង្គម កាត់បន្ថយភាពក្រីក្រ លើកកម្ពស់គុណភាពផលិតផលកៅស៊ូ ដើម្បីធានាដល់ការប្រកួតប្រជែងនៅលើទីផ្សារ តាមរយៈការផ្តល់ សេវាស្រាវជ្រាវ និងការផ្ទេរបច្ចេកវិទ្យាប្រកបដោយប្រសិទ្ធភាព ព្រមទាំងការអភិវឌ្ឍនិងការគ្រប់គ្រងខ្សែ ចង្វាក់ផលិតកម្ម អាជីវកម្មកែច្នៃសំដៅជំរុញពាណិជ្ជកម្មផលិតផលកៅស៊ូ។

- ១៨- អគ្គនាយកដ្ឋានកៅស៊ូ មានភារកិច្ចធ្វើជាសេនាធិការឱ្យក្រសួងកសិកម្ម រុក្ខាប្រមាញ់ និងនេសាទ លើការងារ ជាអាទិ៍៖ រៀបចំ និងអនុវត្តយុទ្ធសាស្ត្រ គោលនយោបាយ ចក្ខុវិស័យ គោលដៅបេសកកម្ម និងកម្មវិធី អភិវឌ្ឍន៍ វិស័យកៅស៊ូនៅកម្ពុជា សម្រាប់រយៈពេលមធ្យម និងវែង កសាងមូលដ្ឋានគតិយុត្ត លិខិតបទដ្ឋានច្បាប់ ស្តីពី ការគ្រប់គ្រងនិងអភិវឌ្ឍកៅស៊ូធានារាល់ដំណើរការផ្សេងៗទៀត ដែលមានការពាក់ព័ន្ធដល់វិស័យកៅស៊ូទូទាំង ប្រទេស ព្រមទាំងភារកិច្ចផ្សេងៗទៀត ដែលថ្នាក់ដឹកនាំក្រសួងប្រគល់ឱ្យ។
- ១៩- បានរៀបចំលិខិតចេញចំនួន១.១៣៨ច្បាប់ និងទទួលលិខិតចូលបានចំនួន១.១៨៩ច្បាប់។
- ២០- អគ្គនាយកដ្ឋានកៅស៊ូមាននាយកដ្ឋានជំនាញចំនួន០៥ និងវិទ្យាស្ថានស្រាវជ្រាវកៅស៊ូកម្ពុជាចំនួន០១ជាសេនា- ធិការក្នុងការបំពេញភារកិច្ចទទួលខុសត្រូវតាមជំនាញសំដៅជំរុញ ពង្រឹង តាមដាន ស្រាវជ្រាវ និងអភិវឌ្ឍវិស័យ កៅស៊ូនៅទូទាំងប្រទេស(ឧបសម្ព័ន្ធទី១)។
- ២១- អគ្គនាយកដ្ឋានមានមន្ត្រីរាជការសរុបចំនួន១៩២នាក់ ក្នុងនោះស្រីមានចំនួន៥៦នាក់ដែលកំពុងបម្រើការងារ នៅតាមនាយកដ្ឋាន និងវិទ្យាស្ថានស្រាវជ្រាវកៅស៊ូកម្ពុជា។ ការបែងចែកមន្ត្រីរាជការតាមកម្រិតជំនាញដូច មានខាងក្រោម៖

តារាងទី១ មន្ត្រីរាជការតាមកម្រិតជំនាញ

ល.រ	បរិយាយ	កម្រិតសញ្ញាបត្រ											
		បណ្ឌិត		អនុបណ្ឌិត		បរិញ្ញាបត្រ		មធ្យម		គ្មាន		សរុប	
		២០១៦	២០១៧	២០១៦	២០១៧	២០១៦	២០១៧	២០១៦	២០១៧	២០១៦	២០១៧	២០១៦	២០១៧
១	ថ្នាក់ដឹកនាំអគ្គនាយកដ្ឋានកៅស៊ូ	១	១	៣	៤	-	១	១	-	-	៥	៦	
២	នា.រដ្ឋបាល និងនីតិកម្ម	-	-	៤	៣	១៣	៨	៨	៤	១៧	១៧	៤២	៣២
៣	នា.អភិវឌ្ឍន៍កៅស៊ូ	១	១	១	១	២៣	២២	១	២	៤	៤	២៩	៣០
៤	នា.ផែនការ ហិរញ្ញវត្ថុ និងស្ថិតិ	-	-	៤	៤	១១	១៤	៣	៣	៦	៦	២៤	២៧
៥	នា.កែច្នៃផលិតផលកៅស៊ូ	-	-	១	១	១១	១២	២	៤	៤	៤	១៨	២១
៦	នា.ទីផ្សារ និងសហ.អន្តរជាតិ	-	-	២	២	១០	១៣	៤	៤	៧	៧	២៣	២៦
៧	វិទ្យាស្ថានស្រាវជ្រាវកៅស៊ូកម្ពុជា	១	១	១០	៨	២៩	២៨	៦	៦	៧	៧	៥៣	៥០
	សរុប	៣	៣	២៤	២៣	៩៧	៩៧	២៥	២៤	៤៥	៤៥	១៩៤	១៩២

២២- បានដំឡើងថ្នាក់ ឋានន្តរស័ក្តិមន្ត្រីរាជការចំនួន៣៦នាក់ និងផ្តល់គ្រឿងឥស្សរិយយសបានចំនួន២៣នាក់។



២.១.២ ការងារនីតិកម្ម

២៣- ក្នុងឆ្នាំ២០១៧ ក្រសួងកសិកម្ម រុក្ខាប្រមាញ់ និងនេសាទ បានចេញប្រកាសលេខ១៨០ប្រក.កសក ចុះថ្ងៃទី ០៧ ខែមីនា ឆ្នាំ២០១៧ ស្តីពីនីតិវិធីនៃការគ្រប់គ្រងស្នាក់ការប្រមូលទិញជ័រកៅស៊ូគ្រួសារ ដែលជាសមិទ្ធផល ថ្មីមួយទៀតនៃការខិតខំប្រឹងប្រែង របស់អគ្គនាយកដ្ឋានកោសិកម្មក្នុងការរៀបចំលិខិតបទដ្ឋានគតិយុត្តសម្រាប់ គ្រប់គ្រងវិស័យកៅស៊ូឱ្យមានប្រសិទ្ធភាព។ ជាមួយគ្នានេះ អគ្គនាយកដ្ឋានកោសិកម្មបានបន្តពិនិត្យ កែសម្រួល សេចក្តីព្រាងច្បាប់ស្តីពីកៅស៊ូ តាមស្មារតីអង្គប្រជុំអន្តរនាយកដ្ឋានក្រោមឱវាទក្រសួងកសិកម្ម រុក្ខាប្រមាញ់ និង នេសាទ។ បានចូលរួមដោះស្រាយទំនាស់ដីចម្ការកៅស៊ូដែលពាក់ព័ន្ធជាមួយបណ្តាក្រុមហ៊ុនចម្ការកៅស៊ូ ក្នុង នោះបានចូលអនុវត្តសាលដីការក្សាការពាររបស់សាលាដំបូងខេត្តត្បូងឃ្មុំស្តីពី ទំនាស់ដីក្រុមហ៊ុនចម្ការកៅស៊ូ សុភក្តិនីកា អ៊ិនវេសមេន គ្រុប ដែលត្រូវបានប្រជាពលរដ្ឋរំលោភចូលកាន់កាប់ និងបានចូលរួមដោះស្រាយ ទំនាស់ដីចម្ការកៅស៊ូឡាបានសៀក ខេត្តរតនគិរី។

២.១.៣ ការងារផ្សព្វផ្សាយ បណ្តុះបណ្តាល និងសិក្ខាសាលា

- ២៤- ការងារដែលបាននិងកំពុងអនុវត្តលើការបណ្តុះបណ្តាលជំនាញបច្ចេកទេសរួមមាន៖
 - ១. បានចុះបើកវគ្គបណ្តុះបណ្តាលការបើកមុខចៀរដំបូង និងបច្ចេកទេសចៀរជ័រកៅស៊ូ ដល់កសិករកៅស៊ូ គ្រួសារ បានចំនួន៦វគ្គ នៅខេត្តគោលដៅចំនួន០៦ខេត្តគឺ ខេត្តសៀមរាប ឧត្តរមានជ័យ ត្បូងឃ្មុំ ព្រៃវែង រតនគិរី និងមណ្ឌលគិរី ដោយមានកសិករចូលរួមសរុប៣០១នាក់។
 - ២. បានចុះបើកវគ្គផ្សព្វផ្សាយបច្ចេកទេសដំណាំកៅស៊ូ ដល់កសិករកៅស៊ូគ្រួសារ បានចំនួន០៨វគ្គ នៅខេត្ត គោលដៅចំនួន៨ គឺខេត្តបាត់ដំបង ប៉ៃលិន រតនគិរី ស្ទឹងត្រែង សៀមរាប ឧត្តរមានជ័យ មណ្ឌលគិរី និង ក្រចេះ ដោយមានកសិករចូលរួមសរុប៤១៣នាក់។
 - ៣. បានចុះបើកវគ្គបណ្តុះបណ្តាល និងផ្សព្វផ្សាយវិធានការបង្កើនថ្លៃកៅស៊ូធម្មជាតិក្នុងស្រុកដល់សហគមន៍ កសិករកៅស៊ូគ្រួសារ បានចំនួន៦វគ្គ នៅខេត្តគោលដៅចំនួន៤ គឺខេត្តត្បូងឃ្មុំ ខេត្តកំពង់ចាម ខេត្តស្ទឹង- ត្រែង និងខេត្តក្រចេះ ដែលមានសិក្ខាកាមចូលរួមសរុបចំនួន៣០០នាក់ និងចុះស្រង់ទិន្នន័យថ្លៃដើមចំនួន ៣លើក នៅខេត្តគោលដៅចំនួន៣ គឺខេត្តក្រចេះ ខេត្តកំពង់ចាម និងខេត្តត្បូងឃ្មុំ។
 - ៤. បានចុះបើកវគ្គផ្សព្វផ្សាយបច្ចេកទេសកែច្នៃដល់ប្រតិបត្តិករកៅស៊ូចំនួន០២លើក នៅខេត្តគោលដៅចំនួន ០២គឺត្បូងឃ្មុំ និងកំពង់ចាមដល់ម្ចាស់រោងចក្រ សិប្បកម្មកែច្នៃជ័រកៅស៊ូ មកពីខេត្តគោលដៅចំនួន០៩ គឺ កំពង់ចាម ត្បូងឃ្មុំ កំពង់ធំ ព្រះវិហារ ក្រចេះ ស្ទឹងត្រែង រតនគិរី មណ្ឌលគិរី និងឧត្តរមានជ័យ ដោយមាន ម្ចាស់រោងចក្រ សិប្បកម្មចូលរួមសរុបចំនួន១២០នាក់។
 - ៥. បានចុះបើកវគ្គផ្សព្វផ្សាយនិងបណ្តុះបណ្តាលបច្ចេកទេសកែច្នៃកៅស៊ូសន្លឹកសម្ងាត់ដោយខ្យល់(Unsmoked sheet : USS) ដល់សហគមន៍កៅស៊ូគ្រួសារចំនួន៦លើក នៅខេត្តគោលដៅចំនួន៦ គឺបាត់ដំបង កំពង់ធំ ព្រះវិហារ ស្ទឹងត្រែង មណ្ឌលគិរី និងរតនគិរី។ ដោយមានម្ចាស់កៅស៊ូគ្រួសារចូលរួមសរុបចំនួន៣០១នាក់។
 - ៦. បានចុះបើកវគ្គផ្សព្វផ្សាយលិខិតបទដ្ឋានគតិយុត្តដែលពាក់ព័ន្ធដល់ផ្នែកកៅស៊ូ នៅស្រុកគោលដៅចំនួន ១០ក្នុង១០ខេត្តគឺ ខេត្តកំពង់ចាម ត្បូងឃ្មុំ កំពង់ធំ រតនគិរី កោះកុង ព្រះវិហារ ស្ទឹងត្រែង ឧត្តរមានជ័យ បាត់ដំបង និងសៀមរាប ដោយមានប្រតិបត្តិករកៅស៊ូចូលរួមសរុប៤០០នាក់។
 - ៧. បានបើកវគ្គបណ្តុះបណ្តាលសមត្ថភាពជំនាញដល់ប្រតិបត្តិករកៅស៊ូចំនួន០១វគ្គ រយៈពេល០៣ថ្ងៃ ដោយ មានប្រតិបត្តិករកៅស៊ូចូលរួមសរុប៣៥នាក់។



- ៨. បានបើកវគ្គបណ្តុះបណ្តាលបុគ្គលិកមន្ទីរពិសោធន៍មូលដ្ឋាន និងបណ្តាភាគចក្រក្រុមហ៊ុនចម្ការកោះស៊ូនានា ក្នុងការកែច្នៃ និងការវិភាគគុណភាពជ័រសំដៅអភិវឌ្ឍផលិតកម្មដើម្បីឈានដល់ការសុំសិទ្ធិទទួលស្គាល់ពី មន្ទីរពិសោធន៍ជាតិយថាប្រភេទក្នុងការចេញវិញ្ញាបនបត្រ បញ្ជាក់គុណភាពកោះស៊ូ បានចំនួន៣ក្រុមហ៊ុន ស្មើនឹង៣០នាក់។
- ៩. បានបណ្តុះបណ្តាលធនធានមនុស្ស និងផ្ទេរនូវបច្ចេកវិទ្យាតាមរយៈការសម្របសម្រួលទស្សនកិច្ចសិក្សា ចំនួន២៥នាក់ (ខ្មែរចំនួន១៥នាក់ និងបរទេសចំនួន១០នាក់) និងបានដឹកនាំសរសេរសារណាបញ្ចប់ការ សិក្សារបស់និស្សិតចំនួន០៨នាក់ និងបានបញ្ជូនមន្ត្រីចំនួន៦នាក់ ទៅបង្រៀននិស្សិតនៅសាកលវិទ្យាល័យ ភូមិន្ទកសិកម្ម និងវិទ្យាស្ថានជាតិកសិកម្មកំពង់ចាម។
- ១០. បានបើកវគ្គបណ្តុះបណ្តាលសមត្ថភាពជំនាញនិងចំណេះដឹងដល់គ្រូបង្គោលចំនួន២០នាក់ និងកសិករ កោះស៊ូគ្រួសារចំនួន៣៤៥នាក់ លើមុខជំនាញផ្នែកផលិតកម្មកោះស៊ូបានចំនួន០៦វគ្គ សំដៅបង្កើនចំណេះ ដឹងលើវិជ្ជាជីវៈ ដើម្បីរក្សាបាននិរន្តរភាព ផលិតកម្មនិងស្ថិរភាពចំណូលរបស់កសិករ។
- ១១. បានចុះបើកវគ្គសិក្ខាសាលាស្តីពីការផ្ទេរបច្ចេកវិទ្យាដំណាំកោះស៊ូដល់មន្ត្រីបង្គោលចំនួន០១វគ្គ ដែលមាន រយៈពេល០៣ថ្ងៃ នៅសណ្ឋាគារភ្នំប្រុស ខេត្តកំពង់ចាម ដែលមានមន្ត្រីមកពីការិយាល័យកោះស៊ូតាមបណ្តា ខេត្តចំនួន២១ខេត្ត (ខេត្តរតនគិរី ត្បូងឃ្មុំ មណ្ឌលគិរី ស្ទឹងត្រែង ក្រចេះ ព្រៃវែង ស្វាយរៀង កំពង់ចាម កំពង់ធំ ព្រះវិហារ សៀមរាប ឧត្តរមានជ័យ ពោធិ៍សាត់ បន្ទាយមានជ័យ បាត់ដំបង ប៉ៃលិន កំពង់ស្ពឺ កំពត កោះកុង តាកែវ និងព្រះសីហនុ) សរុបចំនួន៣៥នាក់។
- ១២. បានបើកវគ្គបណ្តុះបណ្តាលដល់មន្ត្រីអគ្គនាយកដ្ឋានកោះស៊ូ និងមន្ត្រីការិយាល័យកោះស៊ូតាមខេត្ត ចំនួន៣ វគ្គ ស្តីពី៖
 - ស្ថានភាពឧស្សាហកម្មកោះស៊ូធម្មជាតិពិភពលោក ដោយមានអ្នកចូលរួមសរុបចំនួន៤០នាក់
 - នីតិវិធីប្រមូលទិន្នន័យស្ថិតិ និងព័ត៌មានកោះស៊ូ ដោយមានអ្នកចូលរួមសរុបចំនួន៤០នាក់
 - ការរៀបចំថវិកាកម្មវិធីដល់មន្ត្រីរាជការ ដោយមានអ្នកចូលរួមសរុប៣០នាក់។
- ១៣. បានរៀបចំវគ្គសិក្ខាសាលាផ្សព្វផ្សាយស្តីពីវិធានការពង្រឹងការគ្រប់គ្រងវិស័យកោះស៊ូធម្មជាតិ នៅសាលា ខេត្តត្បូងឃ្មុំ ដោយមានការចូលរួមពីគ្រប់ភាគីពាក់ព័ន្ធសរុបចំនួន១៧០នាក់។
- ១៤. បានរៀបចំសិក្ខាសាលាថ្នាក់ជាតិស្តីអំពី " អនុសាស្ត្រកូនកោះស៊ូនៅកម្ពុជា សម្រាប់ឆ្នាំ២០១៨-២០២០ " ដោយមានអ្នកចូលរួមសរុបចំនួន៥៨នាក់។
- ១៥. បានរៀបចំសិក្ខាសាលាអន្តរជាតិចំនួន០១លើក ក្រោមប្រធានបទ "ការផ្ទេរបច្ចេកវិទ្យាដល់ផលិតករកោះស៊ូ និងកសិករកោះស៊ូគ្រួសារ" ដោយមានអ្នកចូលរួមចំនួន១៦៩នាក់។
- ១៦. - បានចុះពង្រឹងសហគមន៍កោះស៊ូគ្រួសារបានចំនួន៤សហគមន៍ នៅខេត្តគោលដៅចំនួន០៤គឺ ខេត្តក្រចេះ ខេត្តត្បូងឃ្មុំ ខេត្តព្រះវិហារ និងខេត្តស្ទឹងត្រែង
 - បានចងក្រងសហគមន៍កោះស៊ូគ្រួសារចំនួន២ ថ្មីបន្ថែមទៀត នៅក្នុងខេត្តគោលដៅចំនួន០២គឺ ខេត្ត បាត់ដំបង និងខេត្តប៉ៃលិន។
- ១៧. - ផ្សាយតម្លៃកោះស៊ូតាមវិទ្យុមណ្ឌលព័ត៌មានស្រ្តីកម្ពុជា (FM102) ៤៨ដង/ឆ្នាំ (១ដង/សប្តាហ៍) ដើម្បីឱ្យ កសិករកោះស៊ូគ្រួសារ និងប្រតិបត្តិករកោះស៊ូក្តាប់បានតម្លៃជ័រកោះស៊ូក្នុងស្រុក និងក្រៅស្រុក
 - បានបោះពុម្ពព្រឹត្តិបត្រកោះស៊ូធម្មជាតិចំនួន២.១៥៩ច្បាប់ សម្រាប់ចែកជូនកសិករកោះស៊ូគ្រួសារ និងអ្នក ពាក់ព័ន្ធដែលជាចំណេះដឹងបន្ថែមអំពីវិស័យកោះស៊ូ។



២៥- ការចូលរួមវគ្គបណ្តុះបណ្តាលផ្សេងៗ៖

- បានចូលរួមវគ្គបណ្តុះបណ្តាលស្តីពី “កិច្ចបញ្ជីការផ្ទេរទេយ្យចំណូល-ចំណាយ សម្រាប់ថវិកាកម្មវិធីរដ្ឋបាល ថ្នាក់ជាតិ និងរបាយការណ៍អនុវត្តចំណូល-ចំណាយឆ្នាំ២០១៦” ដែលប្រព្រឹត្តទៅកាលពីថ្ងៃទី២៣-២៤ ខែមីនា ឆ្នាំ២០១៧ នៅខេត្តសៀមរាប
- បានចូលរួមវគ្គបណ្តុះបណ្តាលស្តីពី “ពង្រឹងសមត្ថភាពមន្ត្រីរាជការលើការងាររដ្ឋបាល និងបុគ្គលិក” ដែលប្រព្រឹត្តទៅកាលពីថ្ងៃទី០៤ ដល់០៦ ខែតុលា ឆ្នាំ២០១៧នៅខេត្តកំពត
- បានចូលរួមវគ្គបណ្តុះបណ្តាលស្តីពី “ប្រព័ន្ធតាមដាន និងវាយតម្លៃថវិកាកម្មវិធី” ដែលប្រព្រឹត្តទៅកាលពីថ្ងៃទី២៦ ដល់២៩ ខែវិច្ឆិកា ឆ្នាំ២០១៧ នៅខេត្តបាត់ដំបង
- បានចូលរួមវគ្គបណ្តុះបណ្តាលស្តីពី “ប្រព័ន្ធគ្រប់គ្រងគុណផល” ដែលប្រព្រឹត្តទៅកាលពីថ្ងៃទី២៦ ដល់២៧ ខែធ្នូ ឆ្នាំ២០១៧ នៅទីស្តីការក្រសួងកសិកម្ម រុក្ខាប្រមាញ់ និងនេសាទ។

២៦- ការចូលរួមវគ្គសិក្ខាសាលាផ្សេងៗ៖

- បានចូលរួមវគ្គសិក្ខាសាលាស្តីពី “យន្តការ នីតិវិធី និងរបៀបប្រើប្រាស់ការបញ្ចូលព័ត៌មានទិន្នន័យ កម្មវិធី វិនិយោគសាធារណៈបីឆ្នាំរំកិលតាមប្រព័ន្ធគ្រប់គ្រងអិនឡាញ” ដែលប្រព្រឹត្តទៅកាលពីថ្ងៃទី០១-០៣ ខែមីនា ឆ្នាំ២០១៧ នៅខេត្តព្រះសីហនុ
- បានចូលរួមវគ្គសិក្ខាសាលាស្តីពី “ការរៀបចំផែនការយុទ្ធសាស្ត្រថវិកាឆ្នាំ២០១៨” ដែលប្រព្រឹត្តទៅកាលពីថ្ងៃទី៣០-៣១ ខែមីនា ឆ្នាំ២០១៧ នៅខេត្តកំពង់ចាម
- បានចូលរួមវគ្គសិក្ខាសាលាស្តីពី “ពិគ្រោះយោបល់លើកចុងក្រោយទៅលើគោលការណ៍ណែនាំស្តីពីការរៀបចំផែនការ និងប្រព័ន្ធតាមដាននិងវាយតម្លៃ” ដែលប្រព្រឹត្តទៅកាលពីថ្ងៃទី២៣-២៥ ខែសីហា ឆ្នាំ២០១៧ នៅខេត្តកំពង់ធំ
- បានចូលរួមវគ្គសិក្ខាសាលាស្តីពី “លទ្ធផលនៃការអនុវត្តថវិកាកម្មវិធីដោយផ្អែកលើប្រព័ន្ធតាមដាន និងវាយតម្លៃ” ដែលប្រព្រឹត្តទៅកាលពីថ្ងៃទី១៣ ដល់១៥ ខែធ្នូ ឆ្នាំ២០១៧ នៅខេត្តសៀមរាប។

២.២ ការងារផែនការនិងហិរញ្ញវត្ថុ

២.២.១ ការងារផែនការ

២៧- ដើម្បីសម្រេចគោលបំណង និងគោលដៅវិស័យកសិកម្មដែលបានកំណត់ក្នុងផែនការយុទ្ធសាស្ត្រអភិវឌ្ឍន៍ជាតិ២០១៤-២០១៨ និងផែនការយុទ្ធសាស្ត្រអភិវឌ្ឍន៍វិស័យកសិកម្ម២០១៤-២០១៨ ពិសេសផ្នែកកៅស៊ូ អគ្គនាយកដ្ឋានកៅស៊ូដែលជាសេនាធិការរបស់ក្រសួងកសិកម្ម រុក្ខាប្រមាញ់ និងនេសាទ បានអនុវត្តអនុកម្មវិធីចំនួន៦ ដែលក្នុងនោះមានចង្កោមសកម្មភាពចំនួន១៩សម្រាប់ទ្រទ្រង់និងអនុវត្ត៖

១. អនុកម្មវិធីទី១.១១៖ ជំរុញការវិនិយោគនិងអភិវឌ្ឍន៍ដំណាំកៅស៊ូ ប្រកបដោយប្រសិទ្ធភាពសេដ្ឋកិច្ចខ្ពស់និងចីរភាព
 - ១.១១.១ ផ្ទេរបច្ចេកវិទ្យាដំណាំកៅស៊ូដល់កសិករកៅស៊ូគ្រួសារនិងមន្ត្រីបង្គោល
 - ១.១១.២ ចងក្រង និងពង្រឹងសហគមន៍កសិករកៅស៊ូគ្រួសារ
 - ១.១១.៣ សិក្សាលក្ខណៈសម្បត្តិ (Profile) ចម្ការកៅស៊ូគ្រួសារ
 - ១.១១.៤ ចុះពិនិត្យ និងវាយតម្លៃបច្ចេកទេសដំណាំកៅស៊ូរបស់ក្រុមហ៊ុនសម្បទានដីសេដ្ឋកិច្ច។
២. អនុកម្មវិធីទី១.១២៖ ជំរុញខ្សែចង្វាក់តម្លៃកៅស៊ូឱ្យបានល្អ



- ១.១២.១ បណ្តុះបណ្តាល និងផ្សព្វផ្សាយពីទីផ្សារកៅស៊ូដល់សហគមន៍កៅស៊ូគ្រួសារឲ្យបង្កើតមជ្ឈមណ្ឌលលក់ដូរកៅស៊ូរួម
- ១.១២.២ ផ្តល់ព័ត៌មានពីការផ្គត់ផ្គង់តម្រូវការ និងតម្លៃកៅស៊ូដល់ប្រតិបត្តិករកៅស៊ូ។
- ៣. អនុកម្មវិធីទី១.១៣៖ លើកកម្ពស់គុណភាពផលិតផលកៅស៊ូ
 - ១.១៣.១ ផ្សព្វផ្សាយបច្ចេកទេសកែច្នៃដល់ប្រតិបត្តិករកៅស៊ូ
 - ១.១៣.២ ផ្សព្វផ្សាយ និងបណ្តុះបណ្តាលបច្ចេកទេសកែច្នៃជ័រកៅស៊ូសន្លឹក(USS)ដល់សហគមន៍កៅស៊ូគ្រួសារ
- ៤. អនុកម្មវិធីទី១.១៤៖ លើកកម្ពស់ការគ្រប់គ្រងនិងបណ្តុះបណ្តាលធនធានមនុស្សក្នុងផ្នែកកៅស៊ូ។
 - ១.១៤.១ រៀបចំសេចក្តីព្រាងច្បាប់ស្តីពីកៅស៊ូនិងលិខិតបទដ្ឋានក្រោមច្បាប់
 - ១.១៤.២ ផ្សព្វផ្សាយលិខិតបទដ្ឋានគតិយុត្តនានាដែលពាក់ព័ន្ធវិស័យកៅស៊ូ
 - ១.១៤.៣ បណ្តុះបណ្តាលសមត្ថភាពជំនាញដល់ប្រតិបត្តិករកៅស៊ូ។
- ៥. អនុកម្មវិធីទី១.១៥៖ ពង្រឹងការកសាង ការអនុវត្តផែនការនិងអភិបាលកិច្ចក្នុងអនុវិស័យកៅស៊ូ
 - ១.១៥.១ តាមដានវឌ្ឍនភាពនៃការអនុវត្តចង្កោមសកម្មភាព
 - ១.១៥.២ តាមដាននិងវាយតម្លៃការអនុវត្តកម្មវិធី វិនិយោគដីសម្បទានសេដ្ឋកិច្ចលើវិស័យកៅស៊ូ
 - ១.១៥.៣ គាំទ្រការសម្របសម្រួលការងារនិងរៀបចំប្រជុំបូកសរុបការងារ។
- ៦. អនុកម្មវិធីទី១.១៦៖ លើកកម្ពស់គុណភាពការងារពិសោធន៍ និងស្រាវជ្រាវកៅស៊ូ
 - ១.១៦.១ សិក្សាស្រាវជ្រាវក្នុងការបង្កាត់និងជម្រើសពូជ គ្រប់គ្រងច្បារពូជ និងអភិវឌ្ឍកូនកៅស៊ូប្រកបដោយប្រសិទ្ធភាពនិងបន្ស៊ាំបម្រែបម្រួលអាកាសធាតុក្នុងលក្ខខណ្ឌប្រទេសកម្ពុជា
 - ១.១៦.២ សិក្សាស្រាវជ្រាវ និងអភិវឌ្ឍបច្ចេកទេសសិកម្មល្អ ក្នុងការដាំដុះនិងថែទាំដំណាំកៅស៊ូទាំងមុននិងក្រោយការប្រមូលផល
 - ១.១៦.៣ សិក្សាស្រាវជ្រាវ និងអភិវឌ្ឍបច្ចេកទេសប្រមូលផលជ័រកៅស៊ូ ប្រកបដោយប្រសិទ្ធភាពនិងនិរន្តរភាពនៃការលូតលាស់ក្នុងវដ្តសេដ្ឋកិច្ចដំណាំកៅស៊ូ
 - ១.១៦.៤ ធ្វើតេស្តបញ្ជាក់គុណភាពកៅស៊ូអន្តរមន្ទីរពិសោធន៍ជាមួយ IRA បណ្តាមន្ទីរពិសោធន៍ក្នុងស្រុក និងចុះត្រួតពិនិត្យរោងចក្រ CSR និង Lab CSR
 - ១.១៦.៥ ទទួលធ្វើសារនកម្មផ្ទៃក្នុងនិងក្រៅពីការិយាល័យទទួលស្គាល់ជាផ្លូវការអន្តរជាតិវិភាគទាន IRRDB និងចំណាយទូទៅលើដំណើរការពិសោធន៍ស្រាវជ្រាវ។

២៨- ឆ្នាំ២០១៧ ជាឆ្នាំមួយដែលអនុវត្តប្រព័ន្ធថវិកាថ្មី គឺការផ្តោតលើលទ្ធផលឬសមិទ្ធកម្ម និងវិមជ្ឈការ ជាពិសេសលទ្ធផលដែលអនុវត្តបាន ត្រូវវាស់វែងផ្អែកលើគោលដៅសូចនាករ។ សមិទ្ធផលផ្នែកកៅស៊ូដែលសម្រេចបានតាមបណ្តាចង្កោមសកម្មភាពនៃអនុកម្មវិធីនីមួយៗរបស់ថវិកាកម្មវិធីក្នុងឆ្នាំនេះ អាចវាយតម្លៃបានថា មានការរីកចម្រើនគួរជាទីមោទកភាព (ឧបសម្ព័ន្ធទី២)។

២៩- បានរៀបចំកសាងគម្រោងផែនការថវិកាកម្មវិធីឆ្នាំ២០១៨ សម្រាប់អគ្គនាយកដ្ឋានកៅស៊ូទាន់ពេលវេលា និងទទួលបានការអនុម័តយល់ព្រមផ្តល់ថវិកាសម្រាប់គម្រោងថវិកាកម្មវិធី ពីក្រសួងសេដ្ឋកិច្ច និងហិរញ្ញវត្ថុដែលមានអនុកម្មវិធីចំនួន៣ និងចង្កោមសកម្មភាពចំនួន១២ ក្នុងនោះវិទ្យាស្ថានស្រាវជ្រាវកៅស៊ូកម្ពុជាមាន១ អនុកម្មវិធី ដែលមានចង្កោមសកម្មភាពចំនួន០៣ (ឧបសម្ព័ន្ធទី៣)។



៣០- បានបញ្ចប់កិច្ចប្រជុំពិភាក្សាកម្រិតក្រុមការងារស្តីពីការធ្វើបច្ចុប្បន្នភាពផែនការយុទ្ធសាស្ត្រអភិវឌ្ឍន៍ឧស្សាហកម្មកៅស៊ូធម្មជាតិនៅកម្ពុជា និងត្រៀមដាក់ឆ្លងថ្នាក់ដឹកនាំដើម្បីពិនិត្យ កែសម្រួល។

៣១- បានចេញលិខិតអនុញ្ញាតសុំបង្កើតស្នាក់ការប្រមូលទិញជ័រកៅស៊ូគ្រួសារ និងបានចុះពិនិត្យទីតាំងស្នើសុំបង្កើតស្នាក់ការប្រមូលទិញជ័រកៅស៊ូថ្មីបន្ថែមទៀត។

២.២.២ ការងារហិរញ្ញវត្ថុ

៣២- រៀបចំគម្រោងចំណាយថវិកាកម្មវិធី និងស្នើសុំគោលការណ៍ចំណាយថវិកាជូនយុវបុរេប្រទានសម្រាប់អនុវត្តក្នុងឆ្នាំ។ រៀបចំផែនការលទ្ធកម្មប្រចាំឆ្នាំ និងស្នើសុំគោលការណ៍ធានាចំណាយថវិកាលើការងារលទ្ធកម្មទូទៅប្រេងឥន្ធនៈ សម្ភារការិយាល័យ សង្ហារឹម ឧបករណ៍បច្ចេកទេស សំលៀកបំពាក់ស្វ័យការពារ ជួសជុលរថយន្ត និងជួសជុលអាគារ ធ្វើការដេញថ្លៃ និងធ្វើការប្រគល់ ទទួលបានរួចក្នុងឆ្នាំ។ រៀបចំសក្ខីប័ត្របញ្ចប់លើការងារទូទាត់ថវិកាកម្មវិធីទាំង៤ដំហ៊ាន។ រៀបចំការចុះបញ្ជីសារពើភ័ណ្ឌកើន ថយ ទ្រព្យសម្បត្តិរដ្ឋរបស់អគ្គនាយកដ្ឋានកៅស៊ូ។

៣៣- ធ្វើការជាប្រចាំជាមួយនាយកដ្ឋានគណនេយ្យ និងហិរញ្ញវត្ថុ និងនាយកដ្ឋានផែនការ ស្ថិតិ នៃក្រសួងកសិកម្ម រុក្ខាប្រមាញ់ និងនេសាទ ក្នុងការរៀបចំឯកសារនានាពាក់ព័ន្ធ ចំណាយថវិកានិងអនុវត្តគម្រោងផែនការ និងការចុះបញ្ជីសារពើភ័ណ្ឌទ្រព្យសម្បត្តិរដ្ឋរបស់អគ្គនាយកដ្ឋានកៅស៊ូ។

៣៤- ថវិកាអនុម័តឆ្នាំ២០១៧ មានចំនួន២.៨៩៧,៧លានរៀល ធៀបនឹង២០១៦ មានចំនួន២.៨៦៨លានរៀល គឺមានការកើនឡើង២៩,៧លានរៀល ស្មើនឹង១,០៤%។ ក្នុងនោះជំពូក៦៤ ជាការចំណាយទៅលើបន្ទុកបុគ្គលិកមានការកើនឡើងចំនួន២១,៧លានរៀល ជំពូក៦៥ ការឧបត្ថម្ភធន និងជំនួយសង្គមកើនឡើងចំនួន១០លាន ជំពូក៦៣ ពន្ធនិងអាករ មានការថយចុះចំនួន២លានរៀល ដោយឡែកជំពូក៦០ ការទិញ និងជំពូក៦១ សេវាខាងក្រៅគឺមិនមានការប្រែប្រួលទេ។

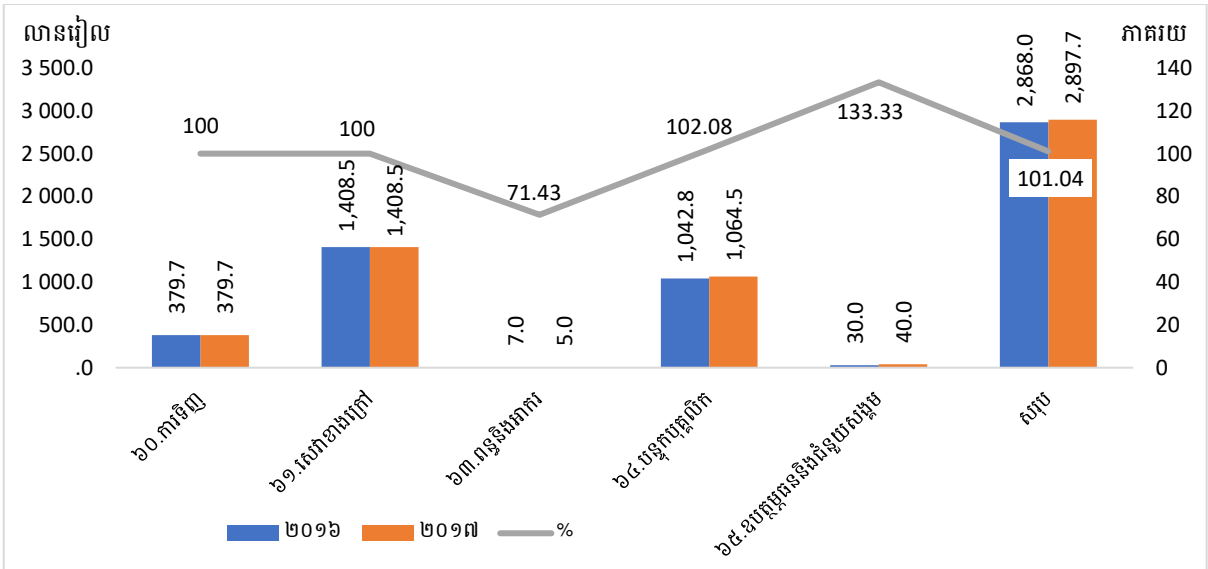

ដ្យាក្រាមទី១ ការប្រៀបធៀបថវិកាអនុម័តឆ្នាំ២០១៦ និង២០១៧

៣៥- ការអនុវត្តថវិកាប្រចាំឆ្នាំសម្រាប់ការអភិវឌ្ឍដំណាំកៅស៊ូ (លើកលែងវិទ្យាស្ថានស្រាវជ្រាវកៅស៊ូកម្ពុជា) ក្នុងរយៈពេល៨ឆ្នាំនេះ គិតពីឆ្នាំ២០១០ ដល់ឆ្នាំ២០១៧ មានការកើនឡើងជាលំដាប់ក្នុងកម្រិតប្រមាណ១២,៣% ក្នុង



១ឆ្នាំ។ បើធៀបនឹងថវិកាអនុម័ត ការអនុវត្តថវិកាក្នុងរយៈពេល៨ឆ្នាំសម្រេចបានពី៩៦,៩៣% ទៅ១២៤,៩៥%។ ការចំណាយខ្ពស់ដល់ទៅ១២៤,៩៥%នេះ បណ្តាលមកពីមានការចំណាយលើសនៃបន្ទុកបុគ្គលិក ប៉ុន្តែជារួម កម្រិតអនុវត្តផែនការថវិកាទាំងនេះ អាចចាត់ទុកថាបានអនុវត្តក្នុងកម្រិតល្អ។

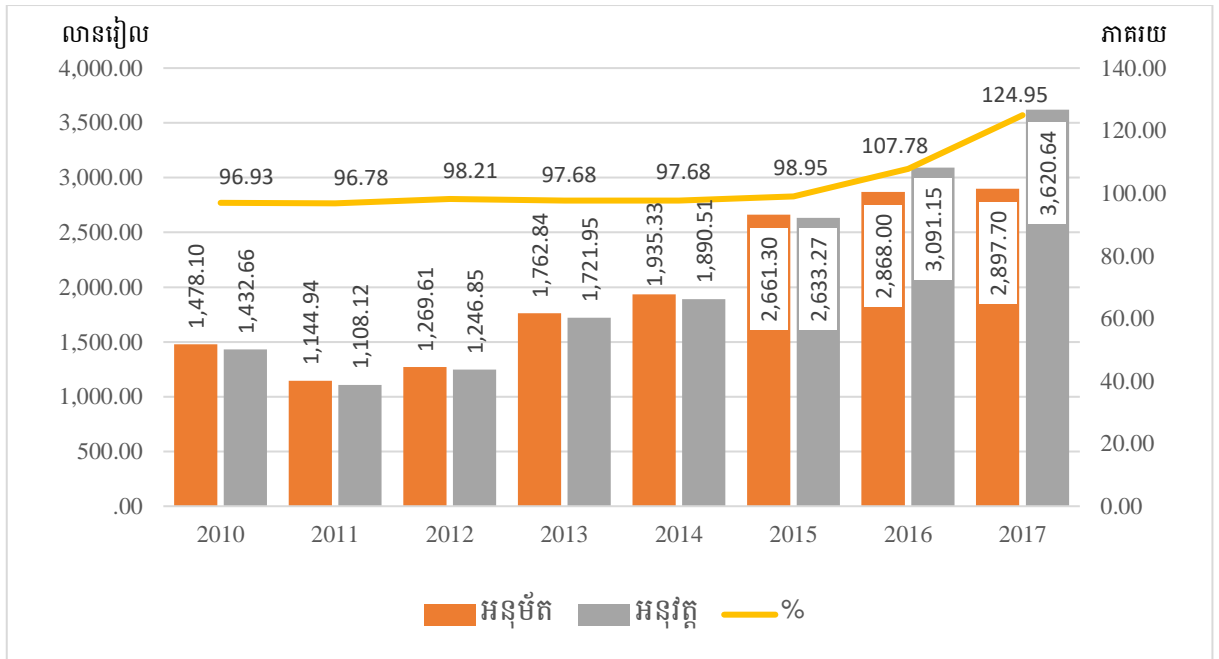

ដ្យាក្រាមទី២ ការប្រៀបធៀបថវិកាអនុវត្តនិងថវិកាអនុម័តឆ្នាំពី២០១០-២០១៧

៣៦- ការប្រមូលចំណូលរបស់អគ្គនាយកដ្ឋានកៅស៊ូ បានមកពីការជួលដីរបស់ក្រុមហ៊ុនអរិនិយោគទាំង០៧ ការជួលដីសហគ្រាសសាធារណៈថ្នាក់រដ្ឋបាលកណ្តាល (ចម្ការកៅស៊ូឡាបានសៀក) និងការជួលអចលនវត្ថុ (អសង្ហារឹម) ក្រុមហ៊ុននីហរណ អាហរណកៅស៊ូ។ ក្នុងឆ្នាំ២០១៧ អនុវត្តបានចំនួន១.៤៦៦.០៤២.០១០រៀល (៣៦៣.៣៩២,៣៤ដុល្លារអាមេរិក) បើធៀបនឹងគោលដៅចំនួន១.៤០៣.០០០.០០០រៀល (៣៤៦.៤១៩,៧៥ដុល្លារអាមេរិក) មានកើនឡើងចំនួន៦៣.០៤២.០១០រៀល (១៥.៥៦៥,៩៣ដុល្លារអាមេរិក) ស្មើនឹង៤,៤៩% (ឧបសម្ព័ន្ធទី១៥)។

៣៧- រៀបចំឯកសារនានាពាក់ព័ន្ធនឹងការចុះបញ្ជីសារពើភ័ណ្ឌទ្រព្យសម្បត្តិរដ្ឋក្នុងការិយបរិច្ឆេទឆ្នាំ២០១៦។

៣៨- សហការជាមួយគណៈប្រតិភូអធិការកិច្ចសវនកម្មផ្ទៃក្នុងរបស់ក្រសួងកសិកម្ម រុក្ខាប្រមាញ់ និងនេសាទ គណៈប្រតិភូអធិការកិច្ចរបស់ក្រសួងទំនាក់ទំនងរដ្ឋសភា ព្រឹទ្ធសភា និងអធិការកិច្ច គណៈប្រតិភូអធិការកិច្ចរបស់ក្រសួងសេដ្ឋកិច្ច និងហិរញ្ញវត្ថុ ពិនិត្យការគ្រប់គ្រងរដ្ឋបាល ការគ្រប់គ្រង និងប្រើប្រាស់ថវិការដ្ឋ (ការគ្រប់គ្រងចំណូល ចំណាយថវិការដ្ឋ) ការគ្រប់គ្រងចំណូលមិនមែនសារពើពន្ធ ការគ្រប់គ្រងទ្រព្យសម្បត្តិរដ្ឋ និងកាតព្វកិច្ចត្រូវបង់ចំណូលចូលថវិការដ្ឋក្នុងការិយបរិច្ឆេទឆ្នាំ២០១៦ និងបណ្តាឆ្នាំពាក់ព័ន្ធ។

២.៣ ការងារអភិវឌ្ឍន៍

២.៣.១ ស្ថិតិផ្ទៃដី ផលិតផល និងការនាំចេញកៅស៊ូធម្មជាតិ

៣៩- នៅឆ្នាំ២០១៧នេះ ផ្ទៃដីកៅស៊ូកម្ពុជាសរុបចំនួន៤៣៦.៣៤០ហិកតា បើធៀបទៅនឹងឆ្នាំ២០១៦ មានចំនួន៤៣២.៧៣៥ហិកតា កើនឡើងចំនួន៣.៦០៥ហិកតា ស្មើនឹង០,៨៣%។ ផ្ទៃដីកៅស៊ូទាំងនេះត្រូវបានបែងចែក



ជា០២ផ្នែកគឺ៖ ក្រុមហ៊ុនកៅស៊ូកសិឧស្សាហកម្ម(អតីតចម្ការកៅស៊ូរដ្ឋ ផ្ទៃដីវិទ្យាស្ថានស្រាវជ្រាវកៅស៊ូកម្ពុជា និង ផ្ទៃដីក្រុមហ៊ុនសម្បទានដីសេដ្ឋកិច្ច) សរុបមានចំនួន២៨០.២២៨ហិកតា ស្មើនឹង៦៤,២២% និងកៅស៊ូគ្រួសារ មានចំនួន១៥៦.១១២ហិកតា ស្មើនឹង៣៥,៧៨% នៃផ្ទៃដីកៅស៊ូសរុប(តារាងទី២ ដ្យាក្រាមទី៣ និងដ្យាក្រាមទី៤)។

តារាងទី២ ស្ថិតិផ្ទៃដីដំណាំកៅស៊ូឆ្នាំ២០១៧ (ហិកតា)

ប្រភេទចម្ការកៅស៊ូ	ច្រៀង	ថែទាំ	សរុប	ភាគរយ
១.ចម្ការកៅស៊ូកសិឧស្សាហកម្ម	៦៩.៧២៦	២១០.៥០២	២៨០.២២៨	៦៤,២២
-អតីតចម្ការកៅស៊ូរដ្ឋនិងវ.ស.ក.ក.	៣៤.៤៩៧	១៨.១៩៩	៥២.៦៩៦	១២,០៧
-ចម្ការកៅស៊ូសម្បទានដីសេដ្ឋកិច្ច	៣៥.២២៩	១៩២.៣០៣	២២៧.៥៣២	៥២,១៥
២. ចម្ការកៅស៊ូគ្រួសារ	១០០.៥០៤	៥៥.៦០៨	១៥៦.១១២	៣៥,៧៨
សរុប	១៧០.២៣០	២៦៦.១១០	៤៣៦.៣៤០	១០០

សម្គាល់៖ វ.ស.ក.ក.៖ វិទ្យាស្ថានស្រាវជ្រាវកៅស៊ូកម្ពុជា

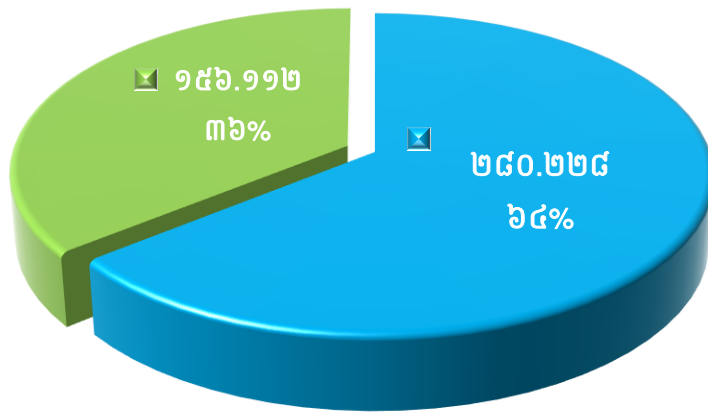

ដ្យាក្រាមទី៣ អត្រាភាគរយនៃប្រភេទផ្ទៃដីចម្ការកៅស៊ូឆ្នាំ២០១៧(ហិកតា)

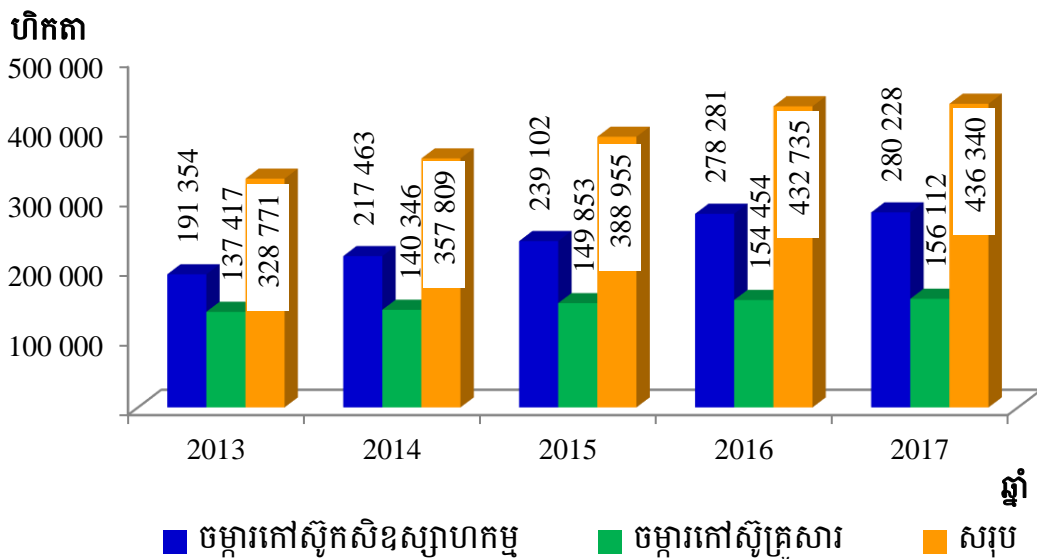

ដ្យាក្រាមទី៤ ទំហំប្រភេទផ្ទៃដីដំណាំកៅស៊ូឆ្នាំ២០១៣-២០១៧ (ហិកតា)



៤០- ឆ្នាំ២០១៧នេះ ផ្ទៃដីកៅស៊ូចៀរអនុវត្តបានចំនួន១៧០.២៣០ហិកតា ធៀបនឹងផ្ទៃដីកៅស៊ូចៀរឆ្នាំ២០១៦ មាន ១២៦.៩៩៦ហិកតា កើនឡើងចំនួន៤៣.២៣៤ហិកតា ស្មើនឹង៣៤,០៤% (ដ្យាក្រាមទី៥)។ ផលិតផលកៅស៊ូ សម្រេចបានចំនួន១៩៣.២៨៦តោន ធៀបនឹងឆ្នាំ២០១៦ ចំនួន១៤៥.២០០តោន កើនឡើងចំនួន៤៨.០៨៦ តោន ស្មើនឹង៣៣,១១%។ ទិន្នផលមធ្យមចំនួន ១.១៣៥គ.ក្រ./ហ.ត. ធៀបនឹងឆ្នាំ២០១៦ មានចំនួន ១.១៤៣គ.ក្រ./ហ.ត. គឺថយចុះ០,៧% (ឧបសម្ព័ន្ធទី៤)។ ចំណែកស្ថិតិផ្ទៃដីកៅស៊ូលម្អិតមានបង្ហាញជូនក្នុង ឧបសម្ព័ន្ធទី៥ ទី៦ ទី៧ ទី៨ ទី៩ ទី១០ ទី១១ ទី១៣និងទី១៤។

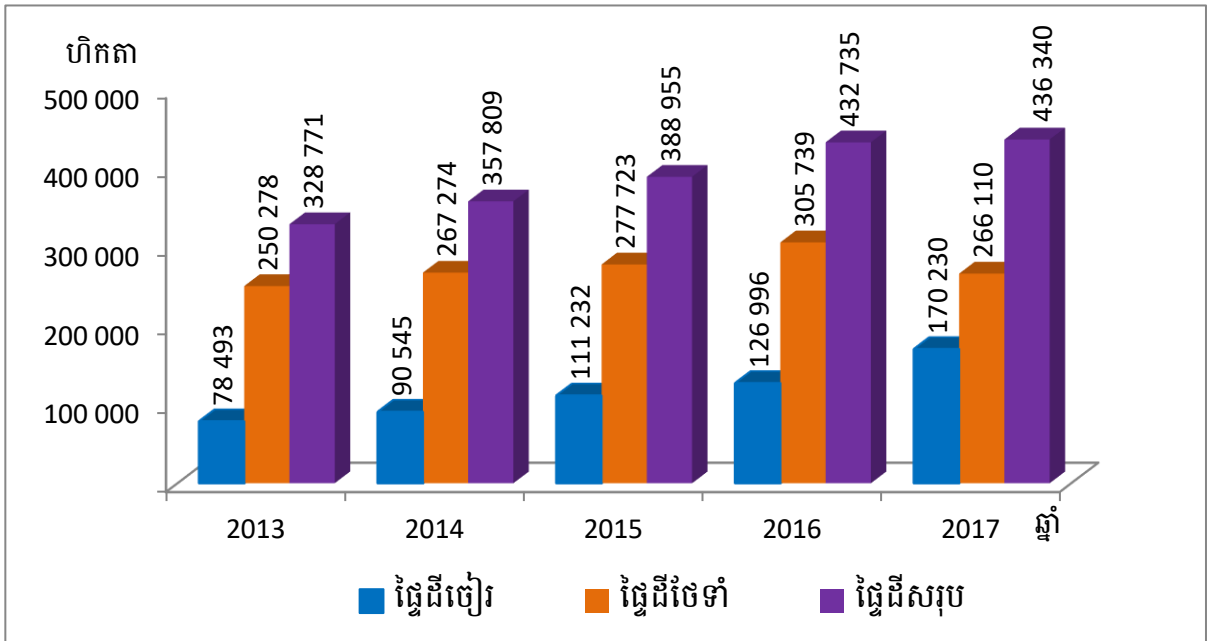

ដ្យាក្រាមទី៥ ផ្ទៃដីកៅស៊ូចៀរជ័រ ថែទាំ និងសរុប ឆ្នាំ២០១៣-២០១៧(ហិកតា)

៤១- ការនាំចេញកៅស៊ូធម្មជាតិឆ្នាំ២០១៧ សម្រេចបានចំនួន១៨៨.៨៣២តោន ស្មើនឹងទឹកប្រាក់ចំនួន ២៩៩.៣៩៤.៨៤១ដុល្លារអាមេរិក បើធៀបនឹងឆ្នាំ២០១៦ ដែលការនាំចេញមានចំនួន១៤៥.១០០តោន ស្មើ នឹងទឹកប្រាក់ចំនួន១៨៧.១៦៤.៥៥១ដុល្លារអាមេរិក គឺផលិតផលកៅស៊ូធម្មជាតិនាំចេញកើនឡើងចំនួន ៤៣.៧៣២តោន ស្មើនឹង៣០,១៤%។ ទឹកប្រាក់ចំណូលកើនប្រមាណ១១២.២៣០.២៨៩ដុល្លារអាមេរិក ស្មើ នឹង៥៩,៩៦% ដោយសារ (១)អង្គការ OPEC បានសម្រេចកាត់បន្ថយបរិមាណផលិតប្រេងនៅរយៈពេល៦ ខែនិងគ្រោះទឹកជំនន់ដ៏ធ្ងន់ធ្ងរនៅភាគខាងត្បូងនៃប្រទេសថៃ (២)អត្រាកំណើននៃសេដ្ឋកិច្ចពិភពលោកក្នុង ឆ្នាំ២០១៧ (៣)ប្រទេសជាសមាជិកសមាគម ANRPC បានឯកភាពផ្តល់ការកាត់បន្ថយបរិមាណផលិត ដើម្បី រក្សាស្ថេរភាពតម្លៃជ័រកៅស៊ូធម្មជាតិ។

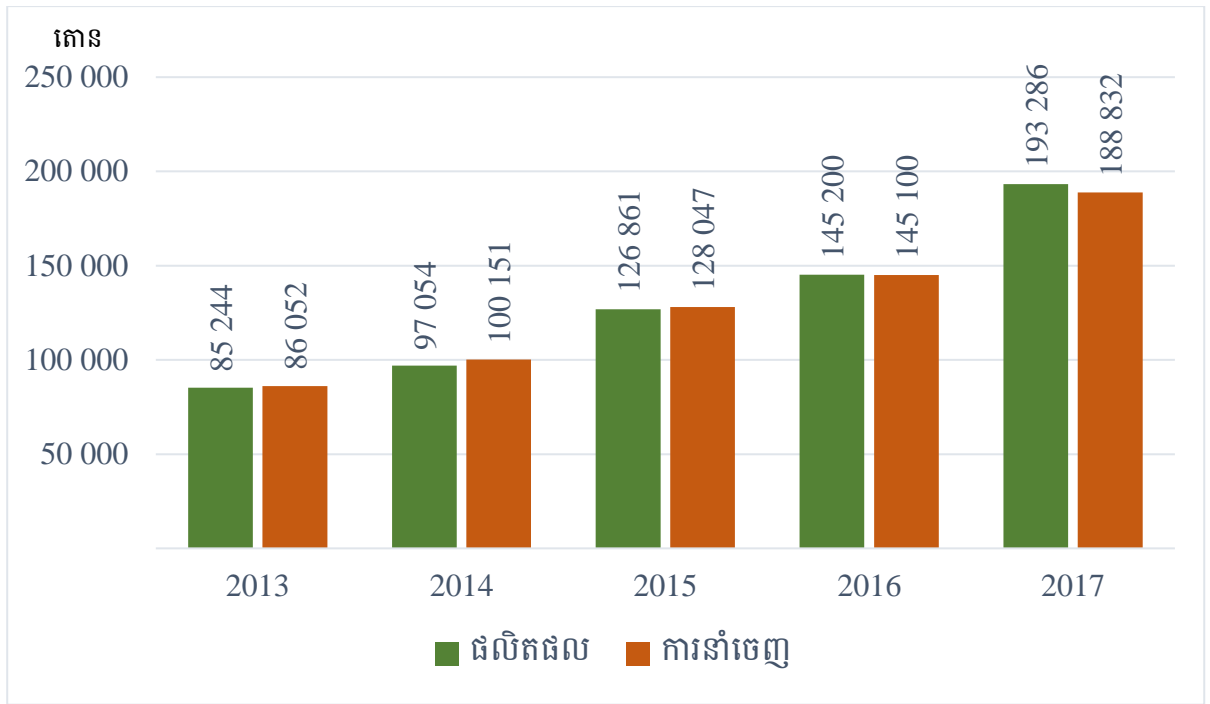

រូបភាពទី៦ ផលិតកម្មនិងការនាំចេញកៅស៊ូធម្មជាតិឆ្នាំ២០១៣-២០១៧

២.៣.២ ស្ថិតិរោងចក្រ និងសិប្បកម្មកែច្នៃផលិតផលកៅស៊ូធម្មជាតិ

៤២- នៅក្នុងឆ្នាំ២០១៣មានរោងចក្រ សិប្បកម្មកែច្នៃជ័រ និងឈើកៅស៊ូចំនួន៧០កន្លែង ក្នុងនោះរោងចក្រកែច្នៃកៅស៊ូជុំ (TSR: Technically Specified Rubber) ចំនួន៣០កន្លែង សិប្បកម្មកែច្នៃកៅស៊ូសន្លឹកក្រឡាសម្អាតដោយផ្សែង (RSS: Ribbed Smoked Sheet) និងសិប្បកម្មកែច្នៃកៅស៊ូសន្លឹកសម្អាតដោយខ្យល់ក្តៅគ្មានផ្សែង (ADS: Air-Dried Sheet) មានចំនួន៣៦កន្លែង និងរោងចក្រកែច្នៃឈើកៅស៊ូចំនួន០៤កន្លែង។ នៅក្នុងឆ្នាំ២០១៤មានរោងចក្រ សិប្បកម្មកែច្នៃជ័រ និងឈើកៅស៊ូចំនួន៩៨ កន្លែង ក្នុងនោះរោងចក្រកែច្នៃកៅស៊ូជុំ (TSR: Technically Specified Rubber) ចំនួន៣៤កន្លែង សិប្បកម្មកែច្នៃកៅស៊ូសន្លឹកក្រឡាសម្អាតដោយផ្សែង (RSS: Ribbed Smoked Sheet) និងសិប្បកម្មកែច្នៃកៅស៊ូសន្លឹកសម្អាតដោយខ្យល់ក្តៅគ្មានផ្សែង (ADS: Air-Dried Sheet) មានចំនួន៦០កន្លែង និងរោងចក្រកែច្នៃឈើកៅស៊ូចំនួន០៤កន្លែង។ នៅក្នុងឆ្នាំ២០១៥មានរោងចក្រ សិប្បកម្មកែច្នៃជ័រ និងឈើកៅស៊ូចំនួន១២០កន្លែង ក្នុងនោះរោងចក្រកែច្នៃកៅស៊ូជុំ (TSR: Technically Specified Rubber) ចំនួន៣៦កន្លែង សិប្បកម្មកែច្នៃកៅស៊ូសន្លឹកក្រឡាសម្អាតដោយផ្សែង (RSS: Ribbed Smoked Sheet) និងសិប្បកម្មកែច្នៃកៅស៊ូសន្លឹកសម្អាតដោយខ្យល់ក្តៅគ្មានផ្សែង (ADS: Air-Dried Sheet) មានចំនួន៨០កន្លែង និងរោងចក្រកែច្នៃឈើកៅស៊ូចំនួន០៤កន្លែង។ នៅក្នុងឆ្នាំ២០១៦ មានរោងចក្រ សិប្បកម្មកែច្នៃជ័រ និងឈើកៅស៊ូចំនួន១២៦កន្លែង ក្នុងនោះរោងចក្រកែច្នៃកៅស៊ូជុំ (TSR: Technically Specified Rubber) ចំនួន៣៧កន្លែង សិប្បកម្មកែច្នៃកៅស៊ូសន្លឹកក្រឡាសម្អាតដោយផ្សែង (RSS: Ribbed Smoked Sheet) និងសិប្បកម្មកែច្នៃកៅស៊ូសន្លឹកសម្អាតដោយខ្យល់ក្តៅគ្មានផ្សែង (ADS: Air-Dried Sheet) មានចំនួន៨៥កន្លែង និងរោងចក្រកែច្នៃឈើកៅស៊ូចំនួន០៤កន្លែង។ នៅក្នុងឆ្នាំ២០១៧ មានរោងចក្រ សិប្បកម្មកែច្នៃជ័រ និងឈើកៅស៊ូចំនួន១៣៩កន្លែង ក្នុងនោះរោងចក្រកែច្នៃកៅស៊ូជុំ (TSR: Technically Specified Rubber) ចំនួន៣៧កន្លែង រោងចក្រកែច្នៃទឹកជ័រខាប់ចំនួន០១កន្លែង សិប្បកម្មកែច្នៃកៅស៊ូសន្លឹកក្រឡាសម្អាតដោយផ្សែង (RSS: Ribbed Smoked Sheet) និងសិប្បកម្មកែច្នៃកៅស៊ូសន្លឹក



សម្ព័ន្ធដោយខ្យល់ក្តៅគ្មានផ្សែង (ADS: Air-Dried Sheet) មានចំនួន៩២កន្លែង និងរោងចក្រកែច្នៃឈើកៅស៊ូ ចំនួន០៩កន្លែង ។

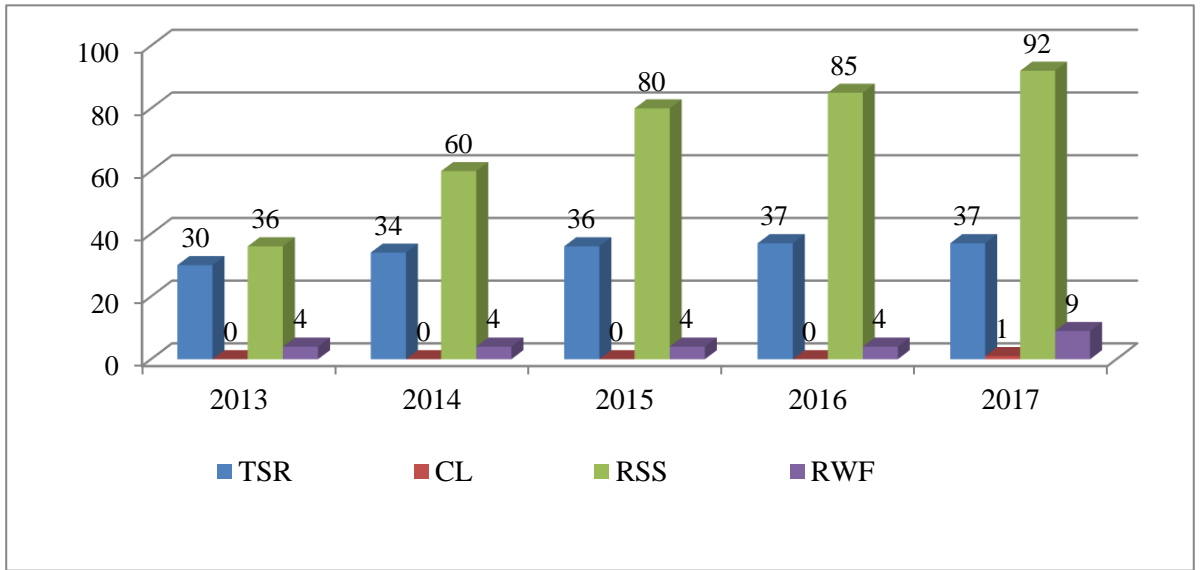

ដ្យាក្រាមទី៧ ចំនួនរោងចក្រ សិប្បកម្មកែច្នៃជ័រ និងឈើកៅស៊ូ២០១៣-២០១៧

៤៣- អត្រាគុណភាពផលិតផលកៅស៊ូក្នុងឆ្នាំ២០១៣ មានចំនួន៧១ភាគរយ ក្នុងឆ្នាំ២០១៤ មានចំនួន៧៣ភាគរយ ឆ្នាំ២០១៥ មានចំនួន៧៥ភាគរយ ឆ្នាំ២០១៦ មានចំនួន៧៦,៦៣ភាគរយ និងក្នុងឆ្នាំ២០១៧ មានចំនួន៧៧ ភាគរយ(ឧបសម្ព័ន្ធទី១២)។

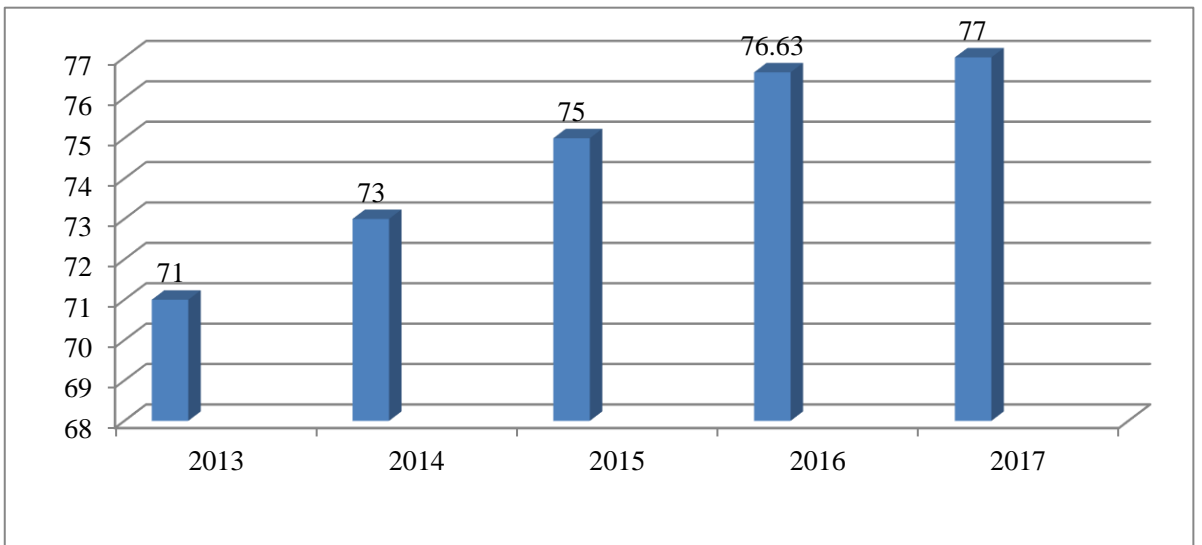

ដ្យាក្រាមទី៨ អត្រាគុណភាពផលិតផលកៅស៊ូ២០១៣-២០១៧

២.៤ ការងារពិសោធន៍និស្សន្ទស្រាវជ្រាវ

៤៤- ការងារស្រាវជ្រាវនិងពិសោធន៍ បានចូលរួមជំរុញការអភិវឌ្ឍលើគ្រប់ផ្នែកដំណាំកៅស៊ូទាំងផ្នែកបច្ចេកទេស សុវត្ថិភាពកូនកៅស៊ូ គុណភាពជ័រកៅស៊ូ និងតម្លៃផលិតកម្ម។ ការអនុវត្ត និងបន្តការងារស្រាវជ្រាវតាមដាន ទិន្នន័យចម្ការពិសោធន៍នៅក្នុងស្ថានីយ៍ និងនៅតាមបណ្តាក្រុមហ៊ុនចម្ការកៅស៊ូ សរុបមានចំនួន៦០ពិសោធន៍។ ក្នុងការបង្កើនផលិតភាពកៅស៊ូ ដល់ការអភិវឌ្ឍកូនកៅស៊ូ ដោយបានចូលរួមក្នុងកម្មវិធីប្តូរកូនពហុភាគីរវាង ប្រទេសជាសមាជិក IRRDB ក្នុងនោះកម្ពុជាបានធ្វើកូន CMS ចំនួន០៥ទៅឱ្យប្រទេសឥណ្ឌូនីស៊ីនិងប្រទេសថៃ



និងទទួលបានមកវិញនូវកូនកៅស៊ូចំនួន០៥ ពីប្រទេសឥណ្ឌា និង០៥ពីប្រទេសថៃ ហើយនិងកូនCMS ចំនួន ០៣ បន្ថែមទៀតពី CIRAD តាមរយៈប្រទេសហ្គាណា។ ទន្ទឹមគ្នានឹងការស្រាវជ្រាវបានរួមចំណែកយ៉ាងធំធេង នៅក្នុងការបណ្តុះបណ្តាលនិងផ្ទេរបច្ចេកវិទ្យាដល់កសិករកៅស៊ូគ្រួសារ ប្រតិបត្តិករកៅស៊ូ សំដៅបង្កើនផលិតភាព កៅស៊ូ និងការប្រមូលផល ប្រកបដោយប្រសិទ្ធភាព និងនិរន្តរភាព ដើម្បីកំណើនសេដ្ឋកិច្ចជាតិ សង្គម ព្រម ជាមួយគ្នានោះដែរក៏មានការបណ្តុះបណ្តាលធនធានមនុស្សនៅតាមគ្រឹះស្ថានសិក្សា សម្រាប់បន្តវេនក្នុងការ អភិវឌ្ឍដំណាំកៅស៊ូ។

៤៥ ការងារដែលបាននិងកំពុងអនុវត្តលើការស្រាវជ្រាវផ្នែកកេរត្រសាស្ត្រ៖

- ការស្រង់ទិន្នន័យបញ្ចូល និងវិភាគទិន្នន័យគ្រប់ចម្ការពិសោធន៍ចំនួន៥៩ ក្នុងបរិវេណស្ថានីយ៍អនុវត្ត និងនៅតាម បណ្តាក្រុមហ៊ុនចម្ការកៅស៊ូ
- ការរៀបចំរបាយការណ៍បច្ចេកទេសប្រចាំឆ្នាំ២០១៦-២០១៧
- ការរៀបចំកូនកៅស៊ូទម្រង់០១ឆ័ត្រស្លឹក ចំនួន១៤.០០០ដើម ដោយកូន FDR 5788 និង MDX 624 សម្រាប់ ការដាំដុះចម្ការពិសោធន៍
- ការបំបៅកូនកៅស៊ូចំនួន១.០១៧ ដើម ដែលទទួលបានពីការផ្លាស់ប្តូរកូនកៅស៊ូ IRRDB
- ការដាំជួសកូនកៅស៊ូនៅចម្ការពិសោធក្នុងស្ថានីយ៍ចំនួន១៩ហិកតា
- ការថែទាំកូនកៅស៊ូចម្ការពិសោធន៍ចំនួន៥៥,៧៦ហិកតា
- ការរៀបចំដី និងដាំដុះចម្ការពិសោធន៍កូន CMS ចំនួន១២,៥ហិកតា
- ការរៀបចំដី និងដាំដុះចម្ការពិសោធកូនទ្រង់ទ្រាយតូច SSCT 02 (20 genotypes) ចំនួន១,៤ហិកតា
- ការរៀបចំដី និងដាំដុះចម្ការពិសោធរាយតម្លៃស៊ីដលីង SET 02 (20 genotypes) ចំនួន ០,៣ហិកតា
- ការរៀបចំថ្នាលបណ្តុះកូនកៅស៊ូថ្មីសម្រាប់ឆ្នាំ២០១៧-២០១៨ ចំនួន០,៣៥ហិកតា
- ការថែទាំចម្ការសម្បូរដំណាំគ្របដីចំនួន១៧ ប្រភេទ
- ការដាក់ជីបំប៉នកូនកៅស៊ូចំនួនពីរលើកលើផ្ទៃដី៦៨ហិកតា
- ការស្រង់ទិន្នន័យជំងឺ Oidium នៅតាមបណ្តាចម្ការពិសោធកូនចំនួន២៦ពិសោធន៍
- ការស្រង់ទិន្នន័យដើមកៅស៊ូកើតជំងឺស្លូតផ្ទាំងចៀរ(TPD)នៅតាមបណ្តាចម្ការពិសោធសរីរសាស្ត្រ និងអាជីវកម្ម ចំនួន១៤ពិសោធន៍
- ការបាញ់ថ្នាំព្យាបាលជំងឺ Pink Disease នៅតាមប្រគៀបមែកកៅស៊ូចាប់ពីកៅស៊ូអាយុ០៣-១០ឆ្នាំ ចំនួន០៣ដុំ លើផ្ទៃដីចំនួន១៦២ហិកតា
- ការបង្កើតច្បារពូជថ្មីក្រោមគម្រោងធម្មនិយាមកម្មចំនួន០,៤៨ហិកតា
- ការលាបថ្នាំពណ៌ឡើងវិញ ដើម្បីសម្គាល់គល់ពូជដែលបានបញ្ជាក់ភាពត្រឹមត្រូវដោយការវិភាគ DNA
- ក្រុមប្រតិបត្តិគម្រោងធម្មនិយាមកម្មចុះត្រួតពិនិត្យនិងវាយតម្លៃ ដើម្បីបញ្ជាក់ពីភាពត្រឹមត្រូវនៃច្បារពូជកៅស៊ូ ក្រោយពីការវិភាគ DNA និងការផ្តល់វិញ្ញាបនបត្របញ្ជាក់គុណភាពច្បារពូជឯកជន បានចំនួន១០ច្បារពូជ
- ការចុះយកសំណាកស្លឹកកៅស៊ូដោយក្រុមអនុវត្តគម្រោងធម្មនិយាមកម្មច្បារពូជនៅកម្ពុជា ដើម្បីវិភាគDNA បានចំនួន១.០៣០សំណាក
- ការវិភាគ DRC និង TSC ចំនួន០៣ដង គ្រប់ចម្ការពិសោធក្នុងស្ថានីយ៍ ដោយមេត្រូឡូក្រូក្រាមនិងការដុតក្នុងបន្ទប់ ពិសោធន៍
- ការវិភាគ LD គ្រប់ចម្ការពិសោធក្នុងស្ថានីយ៍បានចំនួន៤៦៤សំណាក



- ធ្វើផ្ទៀងផ្ទាត់គុណភាពវត្ថុធាតុដើម សម្រាប់វិភាគសរីរសាស្ត្រទឹកជ័រចំនួន១៧លើក
- បានចេញវិញ្ញាបនបត្របញ្ជាក់គុណភាពច្បារពូជឯកជនសរុប១៩ ក្នុងនោះឆ្នាំ២០១៧ មានចំនួន១០ច្បារពូជ។

៤៦- ការងារក្នុងផ្នែកមន្ទីរពិសោធន៍យថាប្រភេទ៖

- ការប្រមូលជ័រគម្រូពីបណ្តារោងចក្រកែច្នៃ ដើម្បីធ្វើតេស្តយថាប្រភេទកៅស៊ូចំនួន៦៥១ភាគសំណាក សម្រាប់ធ្វើការវាយតម្លៃសមត្ថភាព និងគុណភាពជ័រដែលបានកែច្នៃដោយបណ្តារោងចក្រទាំងនោះ
- ការរៀបចំរបាយការណ៍សរុបអំពីលទ្ធផលធ្វើតេស្តប្រៀបធៀបមន្ទីរពិសោធក្នុងស្រុក (Laboratories Parallel Test) ចំនួន៤លើក គឺលើកទី៤៩, ៥០, ៥១ និងទី៥២ ដើម្បីវាយតម្លៃសមត្ថភាពមន្ទីរពិសោធមូលដ្ឋាន យោងតាមប្រកាសលេខ៤០៤ប្រក.កសក ចុះថ្ងៃទី០១ ខែកញ្ញា ឆ្នាំ២០០៨ របស់ក្រសួងកសិកម្ម រុក្ខាប្រមាញ់ និងនេសាទ
- ការធ្វើតេស្តអន្តរមន្ទីរពិសោធជាមួយ IRA ចំនួន២លើក (លើកទី១១៦ និង១១៧) ដើម្បីទទួលស្គាល់ជាមន្ទីរពិសោធយោងនៅក្នុងតំបន់ចំពោះប្រភេទកៅស៊ូ TSR
- ការត្រួតពិនិត្យតាមដាន និងវាយតម្លៃមន្ទីរពិសោធមូលដ្ឋាន ហើយនិងរោងចក្រកែច្នៃកៅស៊ូCSR របស់ក្រុមហ៊ុនស្វីហ្វរីសសស (ខេមបូឌា) លីមីតធីត (ចម្ការកៅស៊ូស្លូល) ចំនួន០២លើក ក្រុមហ៊ុនស្វីហ្វរីសសស លីមីតធីត (ចម្ការកៅស៊ូឡាបានសៀក ខេត្តរតនគិរី) ចំនួន០១លើក និងរោងចក្រកែច្នៃកៅស៊ូស៊ីធីរ៉ាប់បើរី ខូ., អិលធីឌី ចំនួន០២លើក
- ការចូលរួមសហការជាមួយជំនាញការ និងក្រុមវាយតម្លៃគម្រោងអង្គការ UNIDO ដើម្បីវាយតម្លៃ អំពីលទ្ធផលការងារលើជំនួយបច្ចេកទេស និងឧបករណ៍ធ្វើតេស្តដល់មន្ទីរពិសោធន៍យថាប្រភេទ និងចុះពិនិត្យគម្រោងដែលបានជួយបណ្តុះបណ្តាលដល់កសិករកៅស៊ូគ្រួសារ និងក្រុមហ៊ុនចម្ការកៅស៊ូនៅខេត្តកំពង់ធំ កំពង់ចាម និងខេត្តត្បូងឃ្មុំ។

៤៧- ការបោះពុម្ពផ្សាយ៖

ឯកសារជាច្រើនប្រភេទត្រូវបានធ្វើការបោះពុម្ពផ្សាយ សំដៅផ្ទេរបច្ចេកវិទ្យានិងចែករំលែកព័ត៌មានដល់អ្នកបច្ចេកទេស អ្នកស្រាវជ្រាវ និយាយជារួមគឺប្រតិបត្តិករកៅស៊ូបានយល់ដឹងអំពីសកម្មភាពផ្សេងៗ ដែល វសកកបាននិងកំពុងអនុវត្ត។ ឯកសារដែលបានបោះពុម្ពផ្សាយ រួមមាន៖

- របាយការណ៍បច្ចេកទេសប្រចាំឆ្នាំ២០១៤-២០១៥
- ព្រឹត្តិបត្រព័ត៌មានប្រចាំត្រីមាស ឆ្នាំទី៨ ចំនួន០១លេខ
- ឯកសារចែកជូនក្នុងអង្គសិក្ខាសាលាអន្តរជាតិមាន ចំនួន២០០ច្បាប់
- ឯកសារចែកជូនប្រតិបត្តិករកៅស៊ូក្នុងវគ្គបណ្តុះបណ្តាលប្រចាំឆ្នាំ២០១៧ មានចំនួន ៤០០ច្បាប់។

២.៥ ការងារសហប្រតិបត្តិការអន្តរជាតិ

២.៥.១ សមាគមបណ្តាប្រទេសផលិតកៅស៊ូធម្មជាតិ (ANRPC)

៤៨- សមាគមបណ្តាប្រទេសផលិតកៅស៊ូធម្មជាតិ (Association of Natural Rubber Producing Countries: ANRPC) គឺជាអង្គការអន្តររដ្ឋាភិបាលដែលបានបង្កើតឡើងកាលពីឆ្នាំ១៩៧០។ សមាជិកភាពរបស់សមាគមត្រូវបានបើកទូលាយចំពោះរដ្ឋាភិបាលនៃបណ្តាប្រទេសផលិតកៅស៊ូធម្មជាតិ។ គិតរហូតមកដល់ឆ្នាំ២០១៧ សមាគមនេះមានប្រទេសជាសមាជិកចំនួន១២ប្រទេស រួមមាន៖ កម្ពុជា ចិន ឥណ្ឌា ឥណ្ឌូនេស៊ី ម៉ាឡេស៊ី ប៉ាពួញូញ៉ូណេ ភីលីពីន សិង្ហបុរី ស្រីលង្កា ថៃ វៀតណាម និងបង់ក្លាដេស។ **ទស្សនៈវិស័យ** របស់សមាគម គឺធ្វើ



ឱ្យឧស្សាហកម្មកៅស៊ូធម្មជាតិ មានចីរភាពប្រកបដោយលក្ខណៈសេដ្ឋកិច្ច សង្គម និងបរិស្ថាន។ **បេសកកម្ម** គឺកែលម្អជាបន្តបន្ទាប់នូវផលិតភាពនៃកៅស៊ូគ្រួសារ កាត់បន្ថយចំណាយ បង្កើនតម្លៃបន្ថែម ផ្នែកលំហូរខាងក្រោម រកប្រភពប្រាក់ចំណូលបន្ថែម ប្រើប្រាស់លទ្ធភាព និងបទពិសោធន៍កៅស៊ូធម្មជាតិ សម្រាប់ជួយបរិស្ថាន និងបង្កើនសុខុមាលភាពរបស់កសិករកៅស៊ូគ្រួសារ។

៤៩- សកម្មភាពរបស់អគ្គនាយកដ្ឋានកៅស៊ូនៅក្នុងសមាគម ឆ្នាំ២០១៧កន្លងមក គឺ៖ (១)ចូលរួមវគ្គបណ្តុះបណ្តាលស្តីអំពី “ការស្រាវជ្រាវ និងការវិភាគទីផ្សារកៅស៊ូធម្មជាតិ(ANRPC)” នៅទីក្រុងគូឡាឡាំពួរ កាលពីថ្ងៃទី១៧-២០ ខែមេសា ឆ្នាំ២០១៧ (២)ចូលរួមវគ្គបណ្តុះបណ្តាលស្តីពីការស្រាវជ្រាវ និងវិភាគទីផ្សារកៅស៊ូធម្មជាតិ ដែលបានរៀបចំដោយសមាគម ANRPC ចាប់ពីថ្ងៃទី២៤-២៨ ខែមេសា ឆ្នាំ២០១៧ នៅទីក្រុងគូឡាឡាំពួរ នៃប្រទេសម៉ាឡេស៊ី (៣)ចូលរួមកិច្ចប្រជុំលើកទី៤ របស់ក្រុមជំនាញផ្នែកស្ថិតិស្ថានភាពស្រូវនីយកម្មកៅស៊ូធម្មជាតិ នៃបណ្តាលប្រទេសផលិតកៅស៊ូធម្មជាតិ (ANRPC) នៅប្រទេសថៃ កាលពីថ្ងៃទី២៣-២៥ ខែឧសភា ឆ្នាំ ២០១៧ (៤)ចូលរួមសិក្ខាសាលាស្តីពី “ការផ្គត់ផ្គង់ តម្រូវការ និងការធ្វើម៉ូដែលឧស្សាហកម្មកៅស៊ូធម្មជាតិ របស់សមាគម (ANRPC) ” នៅប្រទេសហ្វីលីពីន កាលពីថ្ងៃទី១១-១៤ ខែកក្កដា ឆ្នាំ២០១៧ និង(៥)ចូលរួមសន្និសីទ សន្និបាត និងកិច្ចប្រជុំ ប្រចាំឆ្នាំលើកទី១០ របស់សមាគមនៃបណ្តាប្រទេសផលិតកៅស៊ូធម្មជាតិ នៅទីក្រុងហូជីមិញ ប្រទេសវៀតណាម ចាប់ពីថ្ងៃទី២៣-២៧ ខែតុលា ឆ្នាំ២០១៧។

តារាងទី៣ កម្មវិធីសន្និសីទ កិច្ចប្រជុំ និងសន្និបាតប្រចាំឆ្នាំ២០១៧ របស់ ANRPC

កាលបរិច្ឆេទ	កិច្ចប្រជុំ
២៣/១០/២០១៧	សន្និសីទកៅស៊ូប្រចាំឆ្នាំលើកទី១០និងសន្និសីទសារព័ត៌មាន (10 th Annual Rubber Conference and Press conference)
២៤/១០/២០១៧	- ពិធីបើកសន្និបាតលើកទី៤០របស់សមាគម (Opening the 40 th Session Assembly) - កិច្ចប្រជុំលើកទី៣រវាងផ្នែករដ្ឋនៃសមាគម និងផ្នែកឯកជន 3 th ANRPC Public-Private Meet - កិច្ចប្រជុំលើកទី១១របស់គណៈកម្មាធិការព័ត៌មាន និងស្ថិតិ 11 th Information & Statistics Committee Meeting: (ISC)
២៥/១០/២០១៧	- កិច្ចប្រជុំលើកទី១១របស់គណៈកម្មាធិការព័ត៌មាននិងស្ថិតិ (បន្ត) 11 th Meeting of ISC (Continuation) - កិច្ចប្រជុំលើកទី១១របស់គណៈកម្មាធិការបញ្ហាឧស្សាហកម្ម 11 th Industry Matters Committee Meeting: IMC
២៦/១០/២០១៧	- កិច្ចប្រជុំលើកទី១១របស់គណៈកម្មាធិការបញ្ហាឧស្សាហកម្ម (បន្ត) 11 th Meeting of IMC (Continuation) - កិច្ចប្រជុំលើកទី៤៧របស់គណៈកម្មាធិការប្រតិបត្តិរបស់សមាគម 47 th Executive Committee Meeting (Exco)
២៧/១០/២០១៧	- កិច្ចប្រជុំលើកទី៤៧របស់គណៈកម្មាធិការប្រតិបត្តិរបស់សមាគម (បន្ត) 47 th Meeting of Exco (Continuation) - ពិធីបិទសន្និបាតលើកទី៤០របស់សមាគម Closing of 40 th Session Assembly



៥០- ក្នុងឆ្នាំ២០១៨នេះ ប្រទេសជាសមាជិក ANRPC នឹងចូលរួមកិច្ចប្រជុំ តាមកាលបរិច្ឆេទដូចខាងក្រោម៖
តារាងទី៤ ព្រឹត្តិការណ៍សំខាន់របស់ ANRPC ក្នុងឆ្នាំ២០១៨

ល.រ	ព្រឹត្តិការណ៍	កាលបរិច្ឆេទ	ទីកន្លែង
១	Second International Training in Rubber Market Analysis and Research (R-MART 2018)	ខែកុម្ភៈ ឆ្នាំ២០១៨	ប្រទេសម៉ាឡេស៊ី
២	Seminar on Economics of Rubberized Roads and their Potential to Generate Additional Demand for NR	ខែមីនា ឆ្នាំ២០១៨	ប្រទេសថៃ
៣	Fifth meeting of Expert Group on NR Price	ខែមេសា ឆ្នាំ ២០១៨	ប្រទេសឥណ្ឌូនេស៊ី
៤	Workshop on “Towards Supply-Chain Efficiency”	ខែមិថុនា ឆ្នាំ ២០១៨	ប្រទេសថៃ
៥	Workshop on Supply, Demand and Modeling of Work Rubber Industry	ខែកក្កដា ឆ្នាំ ២០១៨	ប្រទេសហ្វីលីពីន
៦	41 st Session of Assembly, 11 th Annual Rubber Conference and Annual Meetings	ខែតុលា ឆ្នាំ២០១៨	ប្រទេសថៃ
៧	International Training in Estimation and Forecasting	ខែធ្នូ ឆ្នាំ២០១៨	ប្រទេសម៉ាឡេស៊ី

២.៥.២ ក្រុមប្រឹក្សាស្រាវជ្រាវនិងអភិវឌ្ឍន៍កៅស៊ូអន្តរជាតិ (IRRDB)

៥១- សិក្ខាសាលាអន្តរជាតិ IRRDB-Workshop ស្តីអំពី "ការផ្ទេរបច្ចេកវិទ្យាដល់ផលិតករកៅស៊ូ និងកៅស៊ូគ្រួសារ" ដែលប្រព្រឹត្តទៅចាប់ពីថ្ងៃទី១២-១៣ ខែកក្កដា ឆ្នាំ២០១៧ នៅសណ្ឋាគារសាន់វេ រាជធានីភ្នំពេញ ដោយមាន ភ្ញៀវពីបណ្តាសមាជិក IRRDB ចំនួន០៩ប្រទេសគឺ៖ កម្ពុជា ចិន ថៃ បារាំង ម៉ាឡេស៊ី ស្រីលង្កា ហ្វីលីពីន វៀតណាម និងអូស្ត្រាលី អញ្ជើញចូលរួមសរុបចំនួន១៦៩នាក់។

៥២ បានបញ្ជូនមន្ត្រីជំនាញទៅចូលរួមសិក្ខាសាលាអន្តរជាតិ សន្និសីទ និងកិច្ចប្រជុំប្រចាំឆ្នាំរបស់ក្រុមប្រឹក្សា ស្រាវជ្រាវ និងអភិវឌ្ឍកៅស៊ូអន្តរជាតិ នៅប្រទេសថៃចំនួន០១លើក នៅប្រទេសឥណ្ឌូនេស៊ីចំនួន០១លើក និងនៅប្រទេសម៉ាឡេស៊ីចំនួន០១លើក ហើយនិងចូលរួមវគ្គបណ្តុះបណ្តាលខ្លីនៅប្រទេសស្រីលង្កា។

២.៥.៣ កិច្ចសហប្រតិបត្តិការជាមួយ CIRAD

៥៣- ក្នុងការពង្រឹងនិងបង្កើននូវប្រសិទ្ធភាពសិក្សានិងស្រាវជ្រាវអំពីបច្ចេកទេស និងវិទ្យាសាស្ត្រដំណាំកៅស៊ូ វសកក បានធ្វើសហប្រតិបត្តិការជាមួយមជ្ឈមណ្ឌលសហប្រតិបត្តិការអន្តរជាតិស្រាវជ្រាវកសិកម្មសម្រាប់ការ អភិវឌ្ឍ (CIRAD) នៃប្រទេសបារាំង ដោយបានចុះអនុស្សរណៈនៃការយោគយល់គ្នាមួយកាលពីថ្ងៃទី២២ ខែមិថុនា ឆ្នាំ២០១៦នៅវសកក។ នៅខែធ្នូ ឆ្នាំ២០១៧ជំនាញការ CIRAD បានបំពេញបេសកកម្មចំនួន១ដងនៅកម្ពុជា ដើម្បីរៀបចំអនុសាសន៍កូនកៅស៊ូនៅប្រទេសកម្ពុជាសម្រាប់ឆ្នាំ ២០១៨-២០២០ ដោយបើកជាសិក្ខាសាលា មួយនៅស្ថានីយអនុវត្ត កាលពីថ្ងៃទី០៨ ខែធ្នូ ឆ្នាំ២០១៧ ។



២.៥.៤ ទីភ្នាក់ងារបារាំងសម្រាប់ការអភិវឌ្ឍ (AFD)

៥៤- ឆ្នាំ២០១៧ ទីភ្នាក់ងារបារាំងសម្រាប់ការអភិវឌ្ឍ (AFD) សហការជាមួយអគ្គនាយកដ្ឋានកៅស៊ូបានអនុវត្តនូវគម្រោងចំនួន០២រួមមាន៖

- បន្តអនុវត្តគម្រោងធម្មនិយាមកម្មច្បារពូជកៅស៊ូនៅកម្ពុជាមានសកម្មភាពដូចខាងក្រោម៖
 - ផ្តល់ថវិកាដល់ម្ចាស់ច្បារពូជក្នុងការចែកច្បារពូជរបស់ខ្លួនចំនួន១៨ច្បារពូជ លើ០៨ខេត្ត និងបានផ្តល់វិញ្ញាបនបត្របញ្ជាក់គុណភាពច្បារពូជកៅស៊ូរបស់កសិករចំនួន១០ច្បារពូជក្នុងចំណោមច្បារពូជទាំង១៨ច្បារពូជ លើ០៥ខេត្ត
 - ការបង្កើតច្បារពូជសម្បូរ និងច្បារពូជយោង ចំនួនផ្ទៃដី០,៧ហិកតានៅស្ថានីយ៍អនុវត្តរបស់វិទ្យាស្ថានស្រាវជ្រាវកៅស៊ូកម្ពុជា
 - បានផ្ញើសំណាកស្លឹកកៅស៊ូទៅCIRAD សរុបបានចំនួន៣លើក សរុបបានចំនួន១.០៣០សំណាករបស់វិទ្យាស្ថានស្រាវជ្រាវកៅស៊ូកម្ពុជា
 - ចុះស្រង់ទិន្នន័យទិន្នផលជ័រកៅស៊ូរបស់កសិករកៅស៊ូគ្រួសារលើខេត្តចំនួន១០(ខេត្តរតនគិរី មណ្ឌលគិរី ស្ទឹងត្រែង ក្រចេះ កំពង់ចាម ត្បូងឃ្មុំ កំពង់ធំ ព្រះវិហារ បាត់ដំបង និងប៉ៃលិន)
 - ចុះយកសំណាកជ័រកៅស៊ូ(TSR)នៅតាមបណ្តាខេត្តចំនួន៣៦ខេត្ត ដើម្បីវិភាគគុណភាពជ័រ
- បានបញ្ចប់ការសិក្សាលទ្ធភាពដែលអាចធ្វើបានដំណាក់កាលទី២ នៃគម្រោងអភិវឌ្ឍន៍កៅស៊ូគ្រួសារនៅកម្ពុជានៅខេត្តគោលដៅចំនួន០២ គឺរតនគិរី និងបាត់ដំបង ដែលចុះសិក្សាដោយក្រុមហ៊ុន GLG Consultant។

២.៥.៥ កិច្ចសហប្រតិបត្តិការជាមួយសាធារណរដ្ឋប្រជាមានិតចិន

៥៥- អគ្គនាយកដ្ឋានកៅស៊ូបានលើកសំណើគម្រោងចំនួន៥៖ (១)គម្រោងពង្រឹងកិច្ចដំណើរការរបស់ការិយាល័យកៅស៊ូខេត្ត នៅ១៩ខេត្ត (២)គម្រោងគ្រប់គ្រងចម្ការកៅស៊ូគ្រួសារតាមប្រព័ន្ធព័ត៌មានភូមិសាស្ត្រ GIS នៅ១៩ខេត្ត (៣)គម្រោងបណ្តុះបណ្តាលនិងអភិវឌ្ឍន៍ធនធានមនុស្សក្នុងវិស័យកៅស៊ូ (៤)គម្រោងទស្សនៈកិច្ចសិក្សាផ្លាស់ប្តូរបទពិសោធន៍ក្នុងវិស័យកៅស៊ូ និង(៥)គម្រោងជំនួយឧបត្ថម្ភគាំទ្រហិរញ្ញប្បទាន ហើយបានបញ្ជូនទៅក្រសួងកសិកម្ម រុក្ខាប្រមាញ់ និងនេសាទ តាមរយៈលិខិតលេខ១០៩៤ អក ចុះថ្ងៃទី១៥ ខែធ្នូ ឆ្នាំ ២០១៧។ បន្ទាប់មកទៀត បានបញ្ជូនមន្ត្រីជំនាញ០២រូប ឲ្យទៅចូលរួមវគ្គសិក្ខាសាលា ស្តីពី ការគ្រប់គ្រង និងការអភិរក្សផ្នែកកេរ្តិ៍ដំណែលកសិកម្មសម្រាប់បណ្តាប្រទេសតាមមាត់និងខ្សែក្រវ៉ាត់ក្នុងឆ្នាំ២០១៧ (Management and Conservation of Agriculture Heritage Site for Countries along the Belt and Road in 2017) ចាប់ពីថ្ងៃទី៧-២៧ ខែមិថុនា ឆ្នាំ២០១៧ នៅទីក្រុងប៉េកាំង នៃសាធារណរដ្ឋប្រជាមានិតចិន និងស្តីពីការដាំដុះកៅស៊ូដែលមានទិន្នផលខ្ពស់ (Rubber Cultivation with High Yield) នៅខេត្ត Hainan និងខេត្ត Quangxi នៃសាធារណរដ្ឋប្រជាមានិតចិន រយៈពេល១ខែ គឺចាប់ពីថ្ងៃទី៣ ខែសីហា ដល់ថ្ងៃទី២ ខែកញ្ញា ឆ្នាំ២០១៧។

២.៥.៦ កិច្ចសហប្រតិបត្តិការជាមួយ CATAS

៥៦- កិច្ចសហប្រតិបត្តិការជាមួយ CATAS (Chinese Academy of Tropical Agricultural Sciences) ក្នុងទិសដៅបង្កើននូវសកម្មភាពស្រាវជ្រាវអំពីដំណាំកៅស៊ូ បានធ្វើកិច្ចសហប្រតិបត្តិការជាមួយបណ្ឌិតសភាវិទ្យាសាស្ត្រកសិកម្មត្រូពិកចិន (CATAS) ដោយបានចុះអនុស្សរណៈនៃការយោគយល់នៅថ្ងៃទី០៨ ខែតុលា ឆ្នាំ២០១៣



នៅទីក្រុងភ្នំពេញ ប្រទេសស្រីលង្កា។ នៅក្នុងឆ្នាំ២០១៧នេះ ពុំទាន់មានការរីកចម្រើនគួរឱ្យកត់ សម្គាល់នៅ ឡើយទេ។

២.៥.៧ ការរៀបចំគម្រោងអភិវឌ្ឍន៍កៅស៊ូក្នុងតំបន់ត្រីកោណអភិវឌ្ឍន៍កម្ពុជា ឡាវ និង វៀតណាម (CLV-DTA)

៥៧- បានប្រជុំពិនិត្យនិងពិភាក្សាឡើងវិញលើឯកសារពាក់ព័ន្ធនឹងផែនការអភិវឌ្ឍន៍រួមគ្នានូវផែនការអភិវឌ្ឍន៍ឧស្សាហកម្មកៅស៊ូនៅតំបន់ត្រីកោណអភិវឌ្ឍន៍នៃប្រទេសទាំងបី កម្ពុជា ឡាវ និងវៀតណាម (CLV DTA) កាលពីថ្ងៃ ទី២១ ខែធ្នូ ឆ្នាំ២០១៧ នៅអគ្គនាយកដ្ឋានកៅស៊ូ ដើម្បីត្រៀមដាក់ជូនកិច្ចប្រជុំកំពូលលើកទី១០ ថ្នាក់នាយក រដ្ឋមន្ត្រីនៃប្រទេសទាំងបី នៅប្រទេសវៀតណាម ឆ្នាំ២០១៨នេះ។

៣. បញ្ហាប្រឈម

៥៨- ការអនុវត្តក្នុងឆ្នាំ២០១៧ អគ្គនាយកដ្ឋានកៅស៊ូ បានជួបនូវបញ្ហាប្រឈម និងការលំបាកមួយចំនួនដូចខាង ក្រោម៖

- ពុំទាន់មានច្បាប់ស្តីពីកៅស៊ូនិងខ្វះលិខិតបទដ្ឋានគតិយុត្តពាក់ព័ន្ធនានាមួយចំនួន
- កិច្ចសហការរវាងអាជ្ញាធរដែនដី កងកម្លាំងមានសមត្ថកិច្ចតាមច្រកព្រំដែន និងអង្គភាពពាក់ព័ន្ធក្នុងការទប់ ស្កាត់ការនាំចេញជ័រនិងឈើកៅស៊ូមិនទាន់កែច្នៃទៅបរទេសពុំទាន់បានល្អ
- មិនមានភាពស្មោះត្រង់រវាងកសិករកៅស៊ូគ្រួសារ អ្នកប្រមូលទិញ និងក្រុមហ៊ុនចម្ការកៅស៊ូកសិឧស្សាហកម្ម
- កិច្ចសហការពីម្ចាស់ចម្ការកៅស៊ូ រោងចក្រសិប្បកម្មមួយចំនួននៅមិនទាន់ល្អ ជាមួយអគ្គនាយកដ្ឋានកៅស៊ូ
- ការនាំចេញកៅស៊ូរបស់ក្រុមហ៊ុនមួយចំនួនមិនបានបំពេញបែបបទវិញ្ញាបនបត្របញ្ជាក់កៅស៊ូយថាប្រភេទ កម្ពុជា(CSR)
- កង្វះមធ្យោបាយដឹកជញ្ជូន និងធនធានមនុស្ស នៅអគ្គនាយកដ្ឋានកៅស៊ូ និងការិយាល័យកៅស៊ូតាមខេត្ត ព្រមទាំងសមត្ថភាពមន្ត្រីមួយចំនួននៅមានកម្រិត
- ការយល់ដឹងពីបច្ចេកវិទ្យាកៅស៊ូថ្មីៗ របស់ប្រតិបត្តិករកៅស៊ូនៅមានកម្រិត
- លទ្ធភាពនៃការប្រមូលព័ត៌មាន និងទិន្នន័យពាក់ព័ន្ធនឹងឧស្សាហកម្មកៅស៊ូធម្មជាតិដែលជាធាតុចូលដ៏ សំខាន់ក្នុងការរៀបចំរបាយការណ៍ ផែនការយុទ្ធសាស្ត្រ និងគោលនយោបាយអភិវឌ្ឍន៍ឧស្សាហកម្មកៅស៊ូ ធម្មជាតិនៅតែជាបញ្ហាប្រឈមនៅឡើយ
- តម្លៃកៅស៊ូធម្មជាតិមាននិន្នាការឡើងតិចតួច
- កង្វះធនធានមនុស្សផ្នែកវិទ្យាសាស្ត្រស្រាវជ្រាវ
- កង្វះទីតាំង និងផ្ទៃដីសម្រាប់សាងសង់អនុស្ថានីយ៍ពិសោធន៍ នៅតាមតំបន់ដែលមានសក្តានុពលដំណាំកៅស៊ូ
- ពុំទាន់មានទីតាំងចម្ការកៅស៊ូបង្ហាញ។

៤. សំណូមពរ

៥៩- ដើម្បីឆ្លើយតបចំពោះបញ្ហាប្រឈម និងតម្រូវការចាំបាច់ ក្នុងការអភិវឌ្ឍកៅស៊ូ ឱ្យទទួលបានភាពជោគជ័យ តាមគោលដៅនៃយុទ្ធសាស្ត្រអភិវឌ្ឍន៍វិស័យកៅស៊ូធម្មជាតិ នៅកម្ពុជាឆ្នាំ២០១១ - ២០២០ នោះអគ្គនាយកដ្ឋាន



កៅស៊ូ សូមសំណូមពរមួយចំនួនជូនថ្នាក់ដឹកនាំក្រសួងកសិកម្ម រុក្ខាប្រមាញ់ និងនេសាទ មេត្តាពិនិត្យលទ្ធភាព ដោះស្រាយ ដូចខាងក្រោម៖

- ជំរុញការរៀបចំសេចក្តីព្រាងច្បាប់ស្តីពីកៅស៊ូនិងលិខិតបទដ្ឋានគតិយុត្តពាក់ព័ន្ធនានា
- ជំរុញកិច្ចសហការរវាងអាជ្ញាធរដែនដី កងកម្លាំងមានសមត្ថកិច្ចតាមច្រកព្រំដែន និងអង្គភាពពាក់ព័ន្ធក្នុង ការទប់ស្កាត់ការនាំចេញជ័រនិងឈើកៅស៊ូមិនទាន់កែច្នៃទៅបរទេស
- សូមឲ្យម្ចាស់រោងចក្រសិប្បកម្មបង្កើតស្នាក់ការប្រមូលទិញជ័រកៅស៊ូឱ្យបានច្រើន ដែលនៅជិតចម្ការកៅស៊ូ គ្រួសារ និងផ្តល់ភាពត្រឹមត្រូវក្នុងការថ្លឹង ការគណនារកបរិមាណជ័រស្នូត(DRC) តាមរូបមន្តដែលអគ្គ- នាយកដ្ឋានកៅស៊ូបានដាក់ឱ្យអនុវត្ត និងការទូទាត់មានតម្លាភាព
- ជួយផ្តល់បន្ថែមនូវធនធានមនុស្ស សម្ភារប្រើប្រាស់ និងមធ្យោបាយធ្វើដំណើរឱ្យបានគ្រប់គ្រាន់
- ជួយអន្តរាគមន៍ និងផ្តល់ទីតាំងផ្ទៃដីសម្រាប់សង់អនុស្ថានីយ៍ពិសោធន៍នៅតាមតំបន់មានដំណាំកៅស៊ូ
- ផ្តល់ទីតាំង និងថវិកាសម្រាប់បង្កើតចម្ការកៅស៊ូបង្ហាញ
- ជួយអន្តរាគមន៍ ទៅក្រុមហ៊ុនចម្ការកៅស៊ូកសិឧស្សាហកម្ម រោងចក្រ សិប្បកម្ម និងក្រុមហ៊ុនសម្បទានដីសេដ្ឋកិច្ច វិនិយោគដាំដុះដំណាំកៅស៊ូទាំងអស់ ឱ្យសហការជាមួយនាយកដ្ឋានជំនាញនៃអគ្គនាយកដ្ឋានកៅស៊ូ ដើម្បី ឱ្យអគ្គនាយកដ្ឋានកៅស៊ូក្តាប់បាននូវស្ថិតិកៅស៊ូ សម្រាប់ធ្វើរបាយការណ៍ ផែនការយុទ្ធសាស្ត្រ និងគោល នយោបាយអភិវឌ្ឍន៍ឧស្សាហកម្មកៅស៊ូ
- ជំរុញការផ្សព្វផ្សាយបច្ចេកវិទ្យាកៅស៊ូដល់ម្ចាស់ចម្ការកៅស៊ូ រោងចក្រ សិប្បកម្ម
- ជំរុញឱ្យក្រុមហ៊ុននាំចេញកៅស៊ូត្រូវបំពេញបែបបទវិញ្ញាបនបត្របញ្ជាក់កៅស៊ូយថាប្រភេទកម្ពុជា(CSR)
- ផ្តល់នូវធនធានមនុស្ស និងត្រូវមុខជំនាញដល់វេសកក ដើម្បីឱ្យដំណើរការស្រាវជ្រាវមាននិរន្តរភាព។

៥. សន្និដ្ឋាន

៦០- លទ្ធផលសម្រេចបាននៅក្នុងឆ្នាំ២០១៧នេះ បង្ហាញឱ្យឃើញថា ទោះបីមានការលំបាក និងជួបប្រទះបញ្ហា ប្រឈមយ៉ាងណាក៏ដោយ ឈរលើស្មារតីសាមគ្គីភាព ឯកភាពផ្ទៃក្នុងរវាងថ្នាក់ដឹកនាំ និងមន្ត្រីរាជការគ្រប់ លំដាប់ថ្នាក់ដែលបានខិតខំអស់ពីកម្លាំងកាយកម្លាំងចិត្ត និងដោយមានការចូលរួមពីគ្រប់ប្រតិបត្តិករកៅស៊ូ គោលដៅស្ថិតិកៅស៊ូគ្រប់អនុកម្មវិធី និងចង្កោមសកម្មភាពត្រូវបានអនុវត្តសម្រេចតាមផែនការដែលបានកំណត់។ ម្យ៉ាងទៀតលទ្ធផលទាំងនេះ មួយចំណែកធំគឺដោយសារការណែនាំពីថ្នាក់ដឹកនាំក្រសួងកសិកម្ម រុក្ខាប្រមាញ់ និងនេសាទ ពិសេសពីសំណាក់ឯកឧត្តមរដ្ឋមន្ត្រី ដែលជានិច្ចកាលតែងបានផ្តល់នូវអនុសាសន៍ល្អៗ ដោយ មានការគាំទ្រទាំងស្មារតី ថវិកា និងបញ្ញាញាណ ដើម្បីឱ្យការអនុវត្តទទួលបាននូវលទ្ធផលជាផ្នែក និងមាន ប្រសិទ្ធភាពខ្ពស់។

៦. ទិសដៅអនុវត្តការងារឆ្នាំ២០១៨

៦១- ដើម្បីសម្រេចបាននូវភារកិច្ចនានាក្នុងឆ្នាំ២០១៨ ស្របតាមយុទ្ធសាស្ត្រសម្រាប់ការអភិវឌ្ឍឧស្សាហកម្ម កៅស៊ូធម្មជាតិនៅកម្ពុជាឆ្នាំ២០១១-២០២០ ផែនការយុទ្ធសាស្ត្រអភិវឌ្ឍន៍ជាតិ២០១៤-២០១៨ ផែនការ យុទ្ធសាស្ត្រអភិវឌ្ឍន៍វិស័យកសិកម្ម២០១៤-២០១៨ និងដើម្បីអនុវត្តគោលនយោបាយរបស់រាជរដ្ឋាភិបាល កម្ពុជា យុទ្ធសាស្ត្រចតុកោណដំណាក់កាលទី៣ លើការលើកស្ទួយវិស័យកសិកម្ម ដើម្បីលើកកម្ពស់ផលិតភាព ពិពិធការវប្បធម៌ និងពាណិជ្ជប្រតិបត្តិកម្មកសិកម្ម អគ្គនាយកដ្ឋានកៅស៊ូមានអនុកម្មវិធីចំនួន៣ ចង្កោម សកម្មភាពចំនួន១២ និងមានទិសដៅដូចខាងក្រោម៖



- ជម្រុញផលិតកម្មដំណាំកៅស៊ូនៅឆ្នាំ២០១៨ ឱ្យកើនដល់ ២២២,៤០ពាន់តោន ក្នុងកំណើន១៥ %
- បង្កើនល្បឿនត្រួតពិនិត្យនិងកែសម្រួលសេចក្តីព្រាងច្បាប់ស្តីពីកៅស៊ូ បន្ថយកម្រិតទុកដាក់លើការសិក្សាស្រាវជ្រាវនិងកសាងលិខិតគតិយុត្តពាក់ព័ន្ធនានា
- បន្តជំរុញកិច្ចសហការជាមួយអាជ្ញាធរដែនដី កងកម្លាំងមានសមត្ថកិច្ចតាមប្រកប្រព្រឹត្តិការណ៍ និងអាជ្ញាធរពាក់ព័ន្ធក្នុងការទប់ស្កាត់ការនាំចេញជ័រនិងឈើកៅស៊ូមិនទាន់កែច្នៃទៅបរទេស និងទប់ស្កាត់ការបើកស្នាក់ការប្រមូលទិញកៅស៊ូគ្រួសារដែលគ្មានលិខិតអនុញ្ញាត។
- ជំរុញការពង្រីកផ្ទៃដីដំណាំកៅស៊ូរបស់ក្រុមហ៊ុនឯកជន និងកៅស៊ូគ្រួសារ ពិសេសចូលរួមពិនិត្យតាមដានការអនុវត្តផែនការកម្មវិធីវិនិយោគកៅស៊ូលើសម្បទានដីសេដ្ឋកិច្ច សង្គមកិច្ច និងវាយតម្លៃលទ្ធផលដែលសម្រេចបាន
- បន្តធ្វើបច្ចុប្បន្នភាពយុទ្ធសាស្ត្រសម្រាប់ការអភិវឌ្ឍឧស្សាហកម្មកៅស៊ូធម្មជាតិនៅកម្ពុជា២០១៦-២០២៥
- បន្តអនុវត្តនិងពិនិត្យតាមដានការអនុវត្តចង្កោមសកម្មភាពថវិកាកម្មវិធីឆ្នាំ២០១៨
- ខិតខំប្រមូលចំណូលឱ្យសម្រេចតាមគោលដៅ
- បន្ថយកម្រិតទុកដាក់លើការសិក្សាស្រាវជ្រាវវិទ្យាសាស្ត្រស្តីពីការដាំដុះ ថែទាំកូនកៅស៊ូ ការគ្រប់គ្រងសមាសភាពចង្កៃ ការយកផល និងការកែច្នៃ
- បន្តសុំបង្កើតទីតាំងអនុស្ថានីយនិងមន្ទីរពិសោធន៍បន្ថែម និងបង្កើនសមត្ថភាពស្រាវជ្រាវ ផ្សព្វផ្សាយនិងបង្ហាញ
- រៀបចំសិក្សា និងលើកគម្រោងស្នើសុំបង្កើតចម្ការកៅស៊ូបង្ហាញ
- ការយកចិត្តទុកដាក់បន្តការងារស្រាវជ្រាវ
- បន្តចុះផ្សព្វផ្សាយ និងបណ្តុះបណ្តាលបច្ចេកវិទ្យាដំណាំកៅស៊ូដល់កសិករកៅស៊ូគ្រួសារ
- ជំរុញការចងក្រង និងពង្រឹងសហគមន៍កៅស៊ូគ្រួសារ
- ពង្រឹងការអនុវត្តលើការបំពេញបែបបទវិញ្ញាបនបត្របញ្ជាក់គុណភាពកៅស៊ូ(CSR)សម្រាប់ការនាំចេញកៅស៊ូកែច្នៃ និងវិញ្ញាបនបត្របញ្ជាក់គុណភាពច្បារពូជ
- ការអនុវត្តកម្មវិធីផ្លាស់ប្តូរកូនពហុភាគីក្នុងរង្វង់ប្រទេសជាសមាជិកនៃ IRRDB
- ការបន្តចូលរួមសន្និសីទកិច្ចប្រជុំ និងសន្និបាតប្រចាំឆ្នាំ របស់ក្រុមប្រឹក្សាស្រាវជ្រាវ និងអភិវឌ្ឍន៍កៅស៊ូអន្តរជាតិ និងអង្គការកៅស៊ូអន្តរជាតិនានាក្នុងក្របខណ្ឌការងារស្រាវជ្រាវ និងការអភិវឌ្ឍបច្ចេកវិទ្យា។
- ទំនាក់ទំនងជាមួយដៃគូអភិវឌ្ឍន៍ ទីភ្នាក់ងារ និងអង្គការកៅស៊ូអន្តរជាតិនានា លើកិច្ចសហប្រតិបត្តិការក្នុងក្របខណ្ឌការងារស្រាវជ្រាវ និងអភិវឌ្ឍបច្ចេកវិទ្យាវិទ្យាសាស្ត្រ ព័ត៌មានអំពីការផ្គត់ផ្គង់ និងតម្រូវការប្រើប្រាស់កៅស៊ូ អំពីនិន្នាការនៃតម្លៃកៅស៊ូលើទីផ្សារក្នុង និងក្រៅប្រទេស
- ជម្រុញស្នាក់ការប្រមូលទិញជ័រកៅស៊ូគ្រួសារទាំងអស់ ឲ្យមានច្បាប់អនុញ្ញាតត្រឹមត្រូវ
- ពង្រីកដៃគូសហប្រតិបត្តិការក្នុងការស្វែងរកថវិកា និងបច្ចេកទេស ដើម្បីគាំទ្រការអភិវឌ្ឍកៅស៊ូគ្រួសារ
- បន្តចូលរួមសហការជាមួយគ្រឹះស្ថានសិក្សានានា ក្នុងការបណ្តុះបណ្តាលធនធានមនុស្សខាងវិស័យកៅស៊ូ។





ឧបសម្ព័ន្ធ



ឧបសម្ព័ន្ធទី១

មេនាសម្ព័ន្ធអគ្គនាយកដ្ឋានកៅស៊ូ
(យោងអនុក្រឹត្យលេខ១៨៨អនក្រ.បក ចុះថ្ងៃទី១៤ ខែវិច្ឆិកា ឆ្នាំ២០០៨)

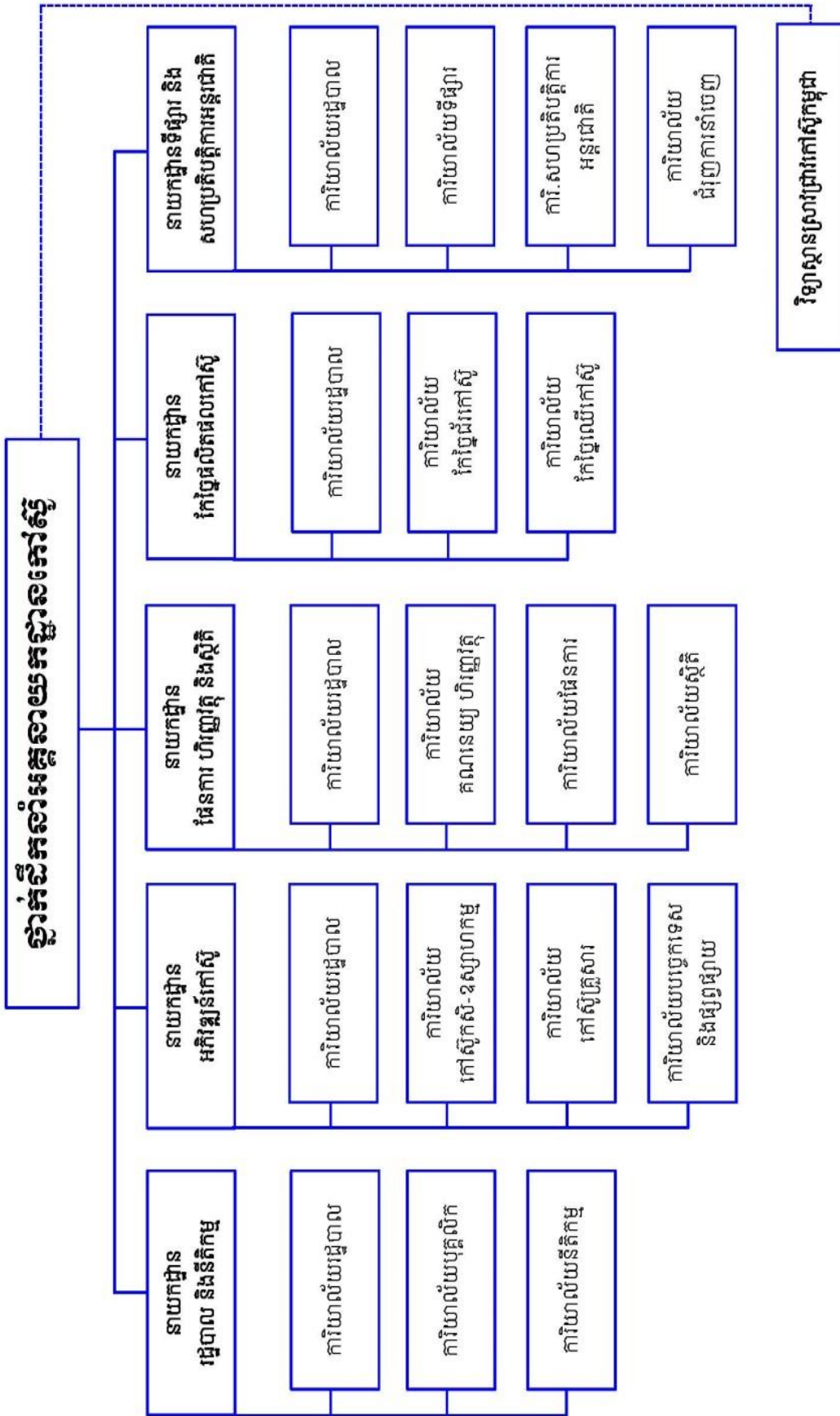



ឧបសម្ព័ន្ធទី២

លទ្ធផលនៃការអនុវត្តបណ្តាញសកម្មភាពវិភាគម្តងម្កាត់

ឈ្មោះ ចង្កោម សកម្មភាព	សូចនាករ			មូលហេតុ
	ឈ្មោះ	គោលដៅ	សម្រេច %	
អនុកម្មវិធីទី១.១១				
១.១១.១- ផ្ទេរបច្ចេកវិទ្យាដំណាំកៅស៊ូដល់កសិករ កៅស៊ូគ្រួសារនិងមន្ត្រីបង្គោល	កសិករគ្រួសារនិងមន្ត្រី បង្គោលទទួលបានបច្ចេក វិទ្យាដំណាំកៅស៊ូ	៧០៥	៧៤៩	១០៦ ទទួលបានការចាប់អារម្មណ៍ពីកសិករ
១.១១.២- ចងក្រង និងពង្រឹងសហគមន៍កសិករកៅស៊ូ	ចំនួនដងនៃការចុះ	១៩	១៩	១០០
១.១១.៣- សិក្សាលក្ខណៈសម្បត្តិ (Profile) ចម្ការកៅស៊ូ	ចំនួនសំណាកដែលត្រូវធ្វើ ការសម្ភាសន៍	១៨០	១៨០	១០០
១.១១.៤- ចុះពិនិត្យ និងវាយតម្លៃបច្ចេកទេសដំណាំ កៅស៊ូរបស់ក្រុមហ៊ុនសម្បទានដីសេដ្ឋកិច្ច	ចំនួនខេត្តដែលចុះ	៧	៧	១០០
អនុកម្មវិធីទី១.១២				
១.១២.១- បណ្តុះបណ្តាលនិងផ្សព្វផ្សាយអំពីទីផ្សារ កៅស៊ូដល់សហគមន៍កៅស៊ូគ្រួសារឱ្យ បង្កើតមជ្ឈមណ្ឌលលក់ដូរកៅស៊ូរួម	ចំនួនសិក្ខាកាម	៣០០	៣០០	១០០
១.១២.២- ផ្តល់ព័ត៌មានពីការផ្គត់ផ្គង់ តម្រូវការ និងតម្លៃ កៅស៊ូដល់ប្រតិបត្តិករកៅស៊ូ	ចំនួនព្រឹត្តិបត្រកៅស៊ូ ធម្មជាតិ	២,១៦០	២,១៥៩	៩៩.៩៥



ឈ្មោះ ចង្កោម សកម្មភាព	ស្ថិតនាករ			មូលហេតុ
	ឈ្មោះ	គោលដៅ	សរុប %	
អនុកម្មវិធីទី១.១៣				
១.១៣.១- ផ្សព្វផ្សាយបច្ចេកទេសកែច្នៃដល់ប្រតិបត្តិករ ផលិតផលកៅស៊ូ	ចំនួនសិក្ខាកាម	១២០	១២០	១០០
១.១៣.២- ផ្សព្វផ្សាយ និងបណ្តុះបណ្តាលបច្ចេកទេស កែច្នៃជ័រកៅស៊ូសន្លឹក (USS) ដល់សហគមន៍ កៅស៊ូគ្រួសារ	ចំនួនសិក្ខាកាម	៣០០	៣០១	១០០.៣
អនុកម្មវិធីទី១.១៤				
១.១៤.១- រៀបចំសេចក្តីព្រាងច្បាប់ស្តីពីកៅស៊ូនិងលិខិត បទដ្ឋានក្រោមច្បាប់	ចំនួនប្រជុំក្រុមការងារ	២៨	២៨	១០០
១.១៤.២- ផ្សព្វផ្សាយលិខិតបទដ្ឋានគតិយុត្តនានាដែល ពាក់ព័ន្ធដល់ផ្នែកកៅស៊ូ	ចំនួនប្រតិបត្តិករកៅស៊ូ	៤០០	៤០០	១០០
១.១៤.៣- បណ្តុះបណ្តាលសមត្ថភាពជំនាញដល់ ប្រតិបត្តិករកៅស៊ូ	ចំនួនសិក្ខាកាម	៣៥	៣៥	១០០
អនុកម្មវិធីទី១.១៥				
១.១៥.១- តាមដានវឌ្ឍនភាពនៃការអនុវត្តចង្កោម សកម្មភាព	ចំនួនសិក្ខាសាលាការពិនិត្យ ពីវឌ្ឍនភាពនៃការអនុវត្ត ចង្កោមសកម្មភាព	១	១	១០០



ឈ្មោះ: ចង្កោម សកម្មភាព	សូចនាករ			មូលហេតុ
	ឈ្មោះ:	គោលដៅ	សម្រេច %	
១.១៥.២- តាមដាននិងវាយតម្លៃការអនុវត្តកម្មវិធីវិនិយោគដីសម្បទានសេដ្ឋកិច្ចលើវិស័យកៅស៊ូ	ចំនួនចុះតាមដាន	១១	១១	១០០
១.១៥.៣- គាំទ្រការសម្របសម្រួលការងារនិងរៀបចំប្រជុំបូកការងារ	ចំនួនប្រជុំបូកសរុបប្រចាំឆ្នាំ	១	១	១០០
អនុកម្មវិធីទី១.១៦				
១.១៦.១- សិក្សាស្រាវជ្រាវក្នុងការបង្កាត់និងជម្រើសពូជគ្រប់គ្រងច្បារពូជ និងអភិវឌ្ឍកូនកៅស៊ូប្រកបដោយប្រសិទ្ធភាពនិងបន្ស៊ាំបម្រែបម្រួលអាកាសធាតុក្នុងលក្ខខណ្ឌប្រទេសកម្ពុជា	-ច្បារបង្កាត់ពូជថ្មី (ពូជវដ្ត)	១៩	១៩	១០០
	-ពិសោធន៍ទ្រង់ទ្រាយធំ (កូន)	៥៣	៥៣	១០០
	-តាមដានចំការពិសោធន៍ (តំបន់)	៥	៥	១០០
១.១៦.២- សិក្សាស្រាវជ្រាវ និងអភិវឌ្ឍបច្ចេកទេសកសិកម្មល្អ ក្នុងការដាំដុះនិងថែទាំដំណាំកៅស៊ូទាំងមុននិងក្រោយការប្រមូលផល	-អនុសាសន៍ប្រើប្រាស់ដី (ហិកតា)	១៤០	១៤០	១០០
	-អនុសាសន៍ប្រព័ន្ធស្រោចស្រព (ហិកតា)	១២	១២	១០០
	-តាមដានចំការពិសោធន៍ (ហិកតា)	២២០.៤	២២០.៤	១០០



ឈ្មោះ: ចង្កោម សកម្មភាព	សូចនាករ				មូលហេតុ
	ឈ្មោះ:	គោលដៅ	សម្រេច	%	
១.១៦.៣- សិក្សាស្រាវជ្រាវ និងអភិវឌ្ឍបច្ចេកទេស ប្រមូលផលជ័រកៅស៊ូ ប្រកបដោយប្រសិទ្ធភាព និងនិរន្តរភាពនៃការលូតលាស់ក្នុងវដ្ត	-តាមដានប្រព័ន្ធមុខបៀវ (ចំការ/ឆ្នាំ) -វិភាគសរីរៈទឹកជ័រ (ដង/ឆ្នាំ)	២	២	១០០	
១.១៦.៤- ធ្វើតេស្តបញ្ជាក់គុណភាពកៅស៊ូអន្តរាគមន៍ ពិសោធន៍ជាមួយ IRA បណ្តាមន្ទីរពិសោធន៍ ក្នុងស្រុក និងចុះត្រួតពិនិត្យរោងចក្រ CSR និង Lab CSR	-ពិសោធន៍ជាមួយ IRA (ដង/ឆ្នាំ) -ពិសោធន៍ក្នុងប្រទេស (ដង/ឆ្នាំ) -ត្រួតពិនិត្យរោងចក្រ (ដង/ឆ្នាំ)	២	២	១០០	
១.១៦.៥- ទទួលធ្វើសារវនកម្មផ្ទៃក្នុងនិងក្រៅពី ការិយាល័យទទួលស្គាល់ជាផ្លូវការអន្តរជាតិ វិភាគទាន IRADB និងចំណាយទូទៅលើ ដំណើរការពិសោធន៍ស្រាវជ្រាវ	ដំណើរការទូទៅរបស់ វិទ្យាស្ថាន	២	២	១០០	៨៩.៦



របាយការណ៍

គោលដៅនៃការអនុវត្តបន្ថែមសកម្មភាពសិក្សាស្រាវជ្រាវស្តីពីឆ្នាំ២០១៨

បរិយាយ	សូមលាភ លទ្ធផលក្នុងឆ្នាំ	គោលដៅស្នូលនៃការអនុវត្ត		
		ឆ្នាំ២០១៧	ឆ្នាំ២០១៨	មូលហេតុនៃការប្រែប្រួល
អនុកម្មវិធីទី១.៤៖ ជំរុញការអភិវឌ្ឍន៍កៅស៊ូធម្មជាតិប្រកបដោយនិរន្តរភាព	(១)ផលិតផលកៅស៊ូកិនឡើង(ភាគរយ) (២)គុណភាពកៅស៊ូ(ភាគរយ)	(១) ១៥ (២) ៧៨	(១) ១៥ (២) ៧៨	(១) ប្តូរលេខកូដអនុកម្មវិធីទី១.១១ ទៅ១.៥ (២០១៨) (២) ប្តូរឯកតាទៅជាភាគរយ(២០១៨)
១.៤.១- ផ្ទេរបច្ចេកវិទ្យាដំណាំកៅស៊ូដល់កសិករកៅស៊ូគ្រួសារ និងមន្ត្រីបង្គោល	ចំនួនកសិករចូលរួម	៦៧០	៨១៥	ប្តូរមកពីចង្កោមសកម្មភាពទី១.១.១
	ចំនួនមន្ត្រីបង្គោលចូលរួម	៣៥	៣៥	
១- បណ្តុះបណ្តាលជំនាញផ្សេងៗដល់កសិករកៅស៊ូគ្រួសារ	ចំនួនកសិករកៅស៊ូគ្រួសារ (នាក់)	២៧០	៣១៥	
២- ផ្សព្វផ្សាយបច្ចេកទេសដំណាំកៅស៊ូដល់កសិករកៅស៊ូគ្រួសារ	ចំនួនកសិករ (នាក់)	៤០០	៥០០	
៣- សិក្ខាសាលាផ្ទេរបច្ចេកវិទ្យាដំណាំកៅស៊ូដល់មន្ត្រីបង្គោល	ចំនួនមន្ត្រីបង្គោល (នាក់)	៣៥	៣៥	
១.៤.២- ចងក្រង និងប្រើប្រាស់សហគមន៍កសិករកៅស៊ូគ្រួសារ	ចំនួនសហគមន៍បង្កើត ចំនួនសហគមន៍ពង្រឹង	៣ ៧	៣ ៧	ប្តូរមកពីចង្កោមសកម្មភាពទី១.១.២
១.៤.៣- ផ្សព្វផ្សាយនិងបណ្តុះបណ្តាលបច្ចេកទេសកែច្នៃដល់ប្រតិបត្តិករកៅស៊ូ	ចំនួនប្រតិបត្តិករកៅស៊ូទទួលបានការបណ្តុះបណ្តាលពីបច្ចេកទេសកែច្នៃ	៤២០	៥០០	ប្តូរមកពីចង្កោមសកម្មភាពទី១.៣.១ និង១.១៣.២
១.៤.៤- បណ្តុះបណ្តាលនិងផ្សព្វផ្សាយពីទីផ្សារកៅស៊ូ	ចំនួនសិក្ខាភាព (នាក់)	៣០០	៣៥០	ប្តូរមកពីចង្កោមសកម្មភាពទី១.១២.១ និង ១.១២.២
	ចំនួនប្រតិបត្តិករកៅស៊ូ (ច្បាប់)	២.១៦០	២.១៦០	
១.១.៣- សិក្សាល្បឿន-សម្បត្តិ (Profile) ចង្ការកៅស៊ូគ្រួសារ	ចំនួនសំណាកដល់ត្រូវធ្វើការសន្តិសុខ	១៤០		បញ្ចប់
១.១.៤- ចុះពិនិត្យ និងវាយតម្លៃបច្ចេកទេសដំណាំកៅស៊ូរបស់ក្រុមហ៊ុនសម្បទានជំរុំស្រូវ	ចំនួនខេត្តដែលចុះ	៧		ប្រកបដោយអនុកម្មវិធីទី១.៦.២



បរិយាយ	សូមពិនិត្យ លទ្ធផលដូចខាងក្រោម	គោលដៅស្ថិតិសម្រាប់ការវិនិច្ឆ័យ		
		ឆ្នាំ២០១៧	ឆ្នាំ២០១៨	មូលហេតុនៃការវិនិច្ឆ័យ
អនុកម្មវិធី ១.៦៖ ពង្រឹងការរៀបចំ និងការអនុវត្តផែនការវិស័យកៅស៊ូ		៩៤	៩៥	ប្តូរមកពីអនុកម្មវិធីទី១.១៥ ទៅ១.៦
១.៦.១- តាមដានវឌ្ឍនភាពនៃការអនុវត្តផែនការសកម្មភាព	(១)អត្រាបរិក្ខារត្រូវបានអនុវត្ត (%) (២)ចំនួនប្រតិបត្តិការកៅស៊ូទទួលបានការយល់ដឹងពីលិខិតបទដ្ឋានគតិយុត្ត(នាក់)	៤០០	៤៥០	
១.៦.១- តាមដានវឌ្ឍនភាពនៃការអនុវត្តផែនការសកម្មភាព	(១)ចំនួនសិក្ខាសាលាការពិភ្សពីវឌ្ឍនភាពនៃការអនុវត្តចង្កោមសកម្មភាព (២)ចំនួនចុះពិនិត្យតាមដាននិងវាយតម្លៃ	១	១	ប្តូរមកពីចង្កោមសកម្មភាពទី១.១៥.១
១- ចុះពិនិត្យតាមដានការអនុវត្តវិកា	ចំនួនចុះពិនិត្យតាមដាននិងវាយតម្លៃ	៨	៨	
២- សិក្ខាសាលាពិនិត្យឡើងវិញលើវឌ្ឍនភាពវិភាគធុរកិច្ច	ចំនួនប្រជុំ(លើក)	១	១	
៣- ប្រជុំគ្រោះថ្នាក់ប្រចាំថ្ងៃ	ចំនួនប្រជុំ(លើក)	៥	៥	
៤- សិក្ខាសាលាណែនាំស្តីពីការរៀបចំគម្រោងវិកា	ចំនួនសិក្ខាសាលា (លើក)	១	១	
៥- ប្រជុំចុងក្រុងផែនការ	ចំនួនប្រជុំ(លើក)	១០	១០	
៦- សិក្ខាសាលាពិគ្រោះការធ្វើផែនការ	ចំនួនសិក្ខាសាលា (លើក)	១	១	
១.៦.២- តាមដាននិងវាយតម្លៃការអនុវត្តកម្មវិធីវិនិយោគសម្បទានដីសេដ្ឋកិច្ចលើវិស័យកៅស៊ូ	(១)ចំនួនចុះតាមដានការអនុវត្តកម្មវិធីវិនិយោគសម្បទានដីសេដ្ឋកិច្ចលើវិស័យកៅស៊ូ (២)ចំនួនសិក្ខាសាលា	១១	១១	ប្តូរមកពីចង្កោមសកម្មភាពទី១.១៥.២
១- ចុះពិនិត្យការអនុវត្តកម្មវិធីវិនិយោគសម្បទានដីសេដ្ឋកិច្ចលើវិស័យកៅស៊ូ	ចំនួនចុះតាមដាន (លើក)	១១	១១	
២- សិក្ខាសាលាផ្សព្វផ្សាយអំពីលទ្ធផលនិងវិធីសាស្ត្រធ្វើស្តីតិវិធីការផ្គត់ផ្គង់និងតម្រូវការកៅស៊ូធម្មជាតិ	ចំនួនប្រជុំសិក្ខាសាលា (លើក)	២	២	
១.៦.៣- គាំទ្រការសម្របសម្រួលការងារនិងរៀបចំប្រជុំប្រតិបត្តិការងារ	ចំនួនប្រជុំប្រតិបត្តិការងារ (លើក)	១	១	ប្តូរមកពីចង្កោមសកម្មភាពទី១.១៥.៣
១.៦.៤- ផ្សព្វផ្សាយលើលិខិតបទដ្ឋានគតិយុត្តពាក់ព័ន្ធវិស័យកៅស៊ូ	ចំនួនប្រជុំប្រតិបត្តិការងារ (លើក)	២៨	២៨	ប្តូរមកពីចង្កោមសកម្មភាពទី១.១៤.១និង១.១៤.២
១.៦.៥- បណ្តុះបណ្តាលសមត្ថភាពជំនាញដល់ប្រតិបត្តិការកៅស៊ូ	ចំនួនសិក្ខាសាលា (នាក់)	៤០០	៤៥០	
		៣៥	៤០	ប្តូរមកពីចង្កោមសកម្មភាពទី១.១៤.៣



មរិយា	សុខភាព សន្តិសុខស្តុកស្តុន	គោលដៅសុខភាពសន្តិសុខស្តុកស្តុន	
		ឆ្នាំ២០១៧	ឆ្នាំ២០១៨
អនុកម្មវិធីទី១.៧៖ លើកកម្ពស់គុណភាពពូជកៅស៊ូ និងប្រសិទ្ធភាពគុណភាពផលិតផលកៅស៊ូកម្ពុជា	អត្រា (%) នៃការត្រួតពិនិត្យនិងវាយតម្លៃព្យាបាល	២០%	២០%
	អត្រា (%) នៃការចុះត្រួតពិនិត្យ និងវាយតម្លៃរោងចក្រកៅស៊ូ	២%	២%
១.៧.១- ការអភិវឌ្ឍនិងអភិវឌ្ឍន៍ការសិក្សាលើការអនុវត្តកសិកម្មឈ្នួលក្នុងការដាំដុះនិងថែទាំកៅស៊ូ ដើម្បីធើ្វធនលើភាពកៅស៊ូ	- ច្បាប់ផ្តាត់ពូជ (ពូជ/ដុំ)	១៩	១៩
	- ពិសោធន៍ទ្រង់ទ្រាយធំ (កូន)	៥៣	៥៣
	- តាមដានចំការពិសោធន៍ (តំបន់)	៥	៥
	- អនុសាសន៍ប្រើប្រាស់ដី (ហិកតា)	១៤០	១៤០
	- អនុសាសន៍របរពន្លត់ស្រោចស្រព (ហិកតា)	១២	១២
	- តាមដានចំការពិសោធន៍ (ហិកតា)	២២០.៤	២២០.៤
១.៧.២- ការសិក្សានិងអភិវឌ្ឍវិធីសាស្ត្រប្រមូលផលប្រកបដោយប្រសិទ្ធភាព និងការពង្រឹងគុណភាពផលិតផលកៅស៊ូកម្ពុជាស្របទៅតាមនិយាមអន្តរជាតិ	- តាមដានប្រព័ន្ធមុខរបៀប (ចំការ/ឆ្នាំ)	២	២
	- វិភាគសរីរៈ-ទឹកជំរះ (ដង/ឆ្នាំ)	២	២
	- ពិសោធន៍ជាមួយ IFA (ដង/ឆ្នាំ)	២	២
	- ពិសោធន៍ក្នុងប្រទេស (ដង/ឆ្នាំ)	៤	៤
	- ត្រួតពិនិត្យរោងចក្រ (ដង/ឆ្នាំ)	២	២
	ដំណើរការទូទៅរបស់វិទ្យាស្ថានជាតិភាគទាន IRADB និងចំណាយទូទៅលើដំណើរការពិសោធន៍ស្រាវជ្រាវ		



ស្ថិតិ ផ្ទៃដី ផលិតផល និងការនាំចេញកៅស៊ូធម្មជាតិ ឆ្នាំ១៩៨០-២០១៧

ឆ្នាំ	សរុបផ្ទៃដី (ហិកតា)	ផ្ទៃដីចៀវ (ហិកតា)	ផលិតផល (តោន)	ទិន្នផល (គ.ក្រ/ហ.ត/ឆ្នាំ)	នាំចេញ (តោន)	ទឹកប្រាក់នាំចេញ (ដុល្លារ)
1980	5,000	5,000	1,300	260	1,454	
1981	8,800	8,800	4,000	455	2,616	
1982	11,800	11,800	7,000	593	8,000	
1983	14,546	14,546	9,000	619	10,021	
1984	19,506	19,506	13,388	686	13,307	
1985	26,300	26,300	17,645	671	16,421	
1986	35,779	35,779	24,497	685	23,280	
1987	40,000	40,000	24,917	623	26,335	
1988	41,500	41,500	31,380	756	29,968	
1989	46,789	46,789	33,645	719	33,727	
1990	51,160	51,122	34,700	679	25,563	
1991	51,670	51,570	35,000	679	24,807	
1992	50,835	50,709	28,364	559	26,645	
1993	43,545	43,334	22,345	516	20,990	
1994	42,817	42,576	30,585	718	30,742	
1995	45,048	44,523	35,427	796	34,413	
1996	45,538	44,400	43,891	989	41,607	
1997	44,466	43,499	43,503	1,000	44,799	
1998	42,625	41,464	41,398	998	39,966	
1999	38,413	37,358	44,043	1,179	43,221	
2000	53,722	42,698	42,007	984	40,066	
2001	51,458	37,680	38,562	1,023	35,672	
2002	55,582	36,773	32,384	881	36,774	
2003	53,527	33,696	32,382	961	32,764	
2004	54,209	31,590	33,770	1,069	33,558	
2005	60,406	30,402	29,464	969	29,950	
2006	69,994	32,390	32,077	990	31,184	
2007	82,059	30,491	32,975	1,081	33,121	60,482,808
2008	107,901	34,313	37,050	1,080	36,000	58,320,000
2009	127,723	34,135	37,380	1,095	36,500	65,963,868
2010	181,433	38,406	42,250	1,100	42,000	111,510,000
2011	213,104	45,163	51,339	1,137	44,969	192,288,956
2012	280,355	55,361	64,525	1,166	59,917	174,760,129
2013	328,771	78,493	85,244	1,086	86,052	189,408,732
2014	357,809	90,545	97,054	1,072	100,151	154,160,799
2015	388,955	111,232	126,861	1,141	128,047	154,001,151
2016	432,735	126,996	145,200	1,143	145,100	187,164,551
2017	436,339	170,230	193,286	1,135	188,832	299,394,841



ឧបសម្ព័ន្ធទី៥

ស្ថានភាពការងារសេដ្ឋកិច្ច ផលិតកម្ម និងនិរន្តរភាពនៃកម្មវិធីស្រោចស្រាវជ្រាវ ឆ្នាំ២០១៧

បរិយាយ	ផ្ទៃដីកៅស៊ូ (ហិកតា)			ផលិតផលកៅស៊ូស្នូត (តោន)			និរន្តរភាពនៃកម្មវិធីស្រោចស្រាវជ្រាវ		តម្លៃប្រចាំឆ្នាំ (USD)	តម្លៃប្រចាំឆ្នាំ (\$/T)	ផលិតផល (kg/ha/ឆ្នាំ)	ផ្សេងៗ
	ធៀបដី	ថែទាំ	សរុប	ក្រុមហ៊ុន	គ្រួសារ	សរុប	បរិច្ចាគ(T)	ចំណូល(USD)				
១. ចំនួនកៅស៊ូកសិ - ឧស្សាហកម្ម (ក+ខ)	69,726	210,501	280,228	83,037	549	83,586	81,132	128,289,158	1,581	1,191		
ក. ចំនួនកៅស៊ូកសិ - ឧស្សាហកម្ម	34,497	18,198	52,696	42,237	549	42,786	38,632	61,428,534	1,590	1,224		
1 ក្រុមហ៊ុន សុភក្តិនីកា គីនផលសមនគ្រប (ផ្កុប-ទំរីង)	11,127	3,132	14,259	17,648		17,648	15,986	26,101,958	1,633	1,586		
2 ក្រុមហ៊ុន អាន ម៉ាឌី គ្រប (ពាមជាំង-រមាសហែក)	1,882	1,242	3,124	1,445		1,445	1,410	2,124,110	1,506	768		
3 ក្រុមហ៊ុន រំក្រក (ខេមបូឌា) ឌូអិលធីឌី (រំក្រក)	4,135	664	4,798	5,415		5,415	5,252	8,139,500	1,550	1,310		
4 ក្រុមហ៊ុន អាន ម៉ាឌី គ្រប (ចំនួនអណ្តូង)	3,328	2,597	5,925	2,883		2,883	2,845	4,287,890	1,507	866		
5 ក្រុមហ៊ុន ចំនួនកៅស៊ូមមត់	4,131	4,536	8,667	4,204		4,204	3,782	6,245,237	1,652	1,018		
6 ក្រុមហ៊ុន ឡុងស្រែងអ៊ិនធើណេសិនលល់(បឹងកេត)	4,402	1,537	5,939	4,886		4,886	4,684	7,341,676	1,567	1,110		
7 ក្រុមហ៊ុន ចំនួនកៅស៊ូតាប៉ាវ	974	1,161	2,135	1,535		1,535	1,533	2,348,430	1,532	1,577		
8 ក្រុមហ៊ុន ស៊ីហ្វ វិសសស លីមីតធីត (ស្នួល)	3,859	548	4,406	3,523		3,523	2,244	3,591,586	1,601	913		
9 ក្រុមហ៊ុន ស៊ីហ្វ វ៉ាប៊ី លីមីតធីត (កននគីរី)	79	2,588	2,666	97	549	646	346	456,646	1,318	1,235		
10 វិទ្យាស្ថានស្រាវជ្រាវកៅស៊ូកម្ពុជា	583	194	777	600		600	550	791,500	1,439	1,031		
ខ-ចំនួនកៅស៊ូ សម្បទាន សេដ្ឋកិច្ច	35,229	192,303	227,532	40,800		40,800	42,500	66,860,624	1,573	1,158		
ចំនួន ១២៧ ក្រុមហ៊ុន	35,229	192,303	227,532	40,800		40,800	42,500	66,860,624	1,573	1,158		
២-ចំនួនកៅស៊ូ គ្រួសារ - ឯកជន	100,504	55,608	156,112		109,700	109,700	107,700	171,105,683	1,589	1,091		
ចំនួន ២០ ខេត្ត	100,504	55,608	156,112		109,700	109,700	107,700	171,105,683	1,589	1,091		
សរុប (១+២)	170,230	266,109	436,340	83,037	110,249	193,286	188,832	299,394,841	1,586	1,135		



ស្ថិតិផ្ទៃដីដំណាំកៅស៊ូកម្ពុជាឆ្នាំ២០១៧

ឧបសម្ព័ន្ធទី៦

ល.រ	ប្រភេទបម្ភារកៅស៊ូ		ផ្ទៃដី សម្បទាន	ផ្ទៃដីកៅស៊ូ (ហិកតា)		
				រៀបរយ	ថែទាំ	សរុប
I	បម្ភារកៅស៊ូកសិឧស្សាហកម្ម		739,766	69,726	210,502	280,228
	ក-អតីតបម្ភារកៅស៊ូរដ្ឋនិវាសក		61,501	34,497	18,198	52,696
		ខេត្ត				
1	សុភក្តិនីកា អ៊ិនវេសមេន គ្រុប (ជុប)	ត្បូងឃ្មុំ	13,832	8,498	2,725	11,223
	សុភក្តិនីកា អ៊ិនវេសមេន គ្រុប (ទំរឹង)	កំពង់ធំ	3,573	2,629	407	3,036
2	អាន ម៉ាឌី គ្រុប(ពាមជាំង)	ត្បូងឃ្មុំ	3,947	1,882	1,242	3,124
3	ក្រែក(ខេមបូឌា) ខូអិលធីឌី(ក្រែក)	ត្បូងឃ្មុំ	5,116	4,135	664	4,798
4	ចម្ការកៅស៊ូមេមត់	ត្បូងឃ្មុំ	9,051	4,131	4,536	8,667
5	ចម្ការកៅស៊ូ តាប៉ាវ	ត្បូងឃ្មុំ	3,244	974	1,161	2,135
6	អាន ម៉ាឌី គ្រុប(ចម្ការអណ្តូង)	កំពង់ចាម	6,956	3,327	2,597	5,924
7	ឡុងស្រែងអ៊ិនវេសមេនធីណូស៊ិនណាល (បឹងកេត)	កំពង់ចាម	6,353	4,402	1,537	5,939
8	ស៊ីហ្វវីសសលីមីធីត(ស្នួល)	ក្រចេះ	4,807	3,859	548	4,406
9	ស៊ីហ្វវីសសលីមីធីត(ឡាបានសៀក)	រតនគិរី	3,589	79	2,588	2,666
10	វិទ្យាស្ថានស្រាវជ្រាវកៅស៊ូកម្ពុជា	ត្បូងឃ្មុំ	1,033	583	194	777
	ខ-បម្ភារកៅស៊ូលើសម្បទានដីសេដ្ឋកិច្ច		678,264	35,229	192,303	227,532
		ខេត្ត				
1	សំរោង រ៉ាប់ប៉េ អ៊ិនវេសមេនស្រូវក្រាំងអ៊ី អិលធីឌី	ឧត្តរ.+សៀមរាប	9,658	2,250	2,025	4,275
2	តែនិញ សៀមរាបអភិវឌ្ឍន៍កៅស៊ូ	ឧត្តរមានជ័យ	4,161		3,834	3,834
3	បេស្ស៊ីយ៉ាល់ (ខេ)ខូអិលធីឌី	ឧត្តរ+ព្រះវិហារ	4,055		3,500	3,500
4	សុខ សំណាង ឌីវឡូបមេន	ឧត្តរមានជ័យ	1,865		850	850
5	ហួត ម៉េងរីតា ខូ អិលធីឌី	ឧត្តរមានជ័យ	4,195		1,360	1,360
6	តារា រ៉ាប់ប៉េ (ខេមបូឌា) ខូ អិលធីឌី	ឧត្តរមានជ័យ	7,700		26	26
7	ទីមរីង រ៉ាប់ប៉េ ខូ អិលធីឌី	ឧត្តរមានជ័យ	7,750		272	272
	សរុប		39,384	2,250	11,867	14,117
8	ខេន លីមីធីត	សៀមរាប	2,499	620	1,171	1,791
	សរុប		2,499	620	1,171	1,791
9	សុភក្តិនីកា អ៊ិនវេសមេន អាគ្រូអ៊ិនវេសមេនស្រូវឆ្នេរ ខូអិលធីឌី	ស្ទឹងត្រែង	10,000	1,900	2,908	4,808
10	សល សុភា ពាណិជ្ជ គ្រុប ខូអិលធីឌី	ស្ទឹងត្រែង	9,917	1,950	2,520	4,470
11	ភូម៉ាឌី អ៊ិនវេសមេន គ្រុប	ស្ទឹងត្រែង	10,000	670	1,930	2,600
12	ស៊ីវ ហ្គេត អ៊ិនវេសមេន	ស្ទឹងត្រែង	10,000		1,520	1,520
13	Green Sea Agric.(MRT)	ស្ទឹងត្រែង	6,250		349	349
	សរុប		46,167	4,520	9,227	13,747



ល.រ	ប្រភេទបម្ភារកៅស៊ូ	ផ្ទៃដី សម្បទាន	ផ្ទៃដីកៅស៊ូ (ហិកតា)			
			ផ្ទៃដី	ថែទាំ	សរុប	
I	បម្ភារកៅស៊ូកសិឧស្សាហកម្ម	739,766	69,726	210,502	280,228	
14	តាន់បៀន កំពង់ធំ អភិវឌ្ឍន៍កៅស៊ូ	កំពង់ធំ	7,767	4,560	2,684	7,244
15	ភ្នំពេញ កំពង់ធំ អភិវឌ្ឍន៍កៅស៊ូ	កំពង់ធំ	8,694	2,691	4,973	7,664
16	ប៉ារ៉ា កំពង់ធំ អភិវឌ្ឍន៍កៅស៊ូ	កំពង់ធំ	5,293	2,534	2,860	5,394
17	ស៊ី អ ស៊ី ខេ អភិវឌ្ឍន៍កៅស៊ូ	កំពង់ធំ	5,272	200	4,372	4,572
18	ប៊ី អិន អេ (ខេម)	កំពង់ធំ	7,500		2,505	2,505
19	ស៊ី ស៊ី វី ខូអិលធីឌី	កំពង់ធំ	2,014	47	1,881	1,928
20	ហ្គោល ហ្វ្រែនស្តេន(ខេមបូឌា) អេ/ស៊ី	កំពង់ធំ	3,237	400	2,674	3,074
21	កុល វាសនា អិនវេសមេន ខូ អិលធីឌី	កំពង់ធំ	9,863		1,520	1,520
22	ស៊ី អ ស៊ី ខេ ២ អភិវឌ្ឍន៍កៅស៊ូ	កំពង់ធំ+សៀមរាប	9,235	3,100	5,136	8,236
23	បៀន ហៀក អិនវេសមេន ខូ អិលធីឌី	កំពង់ធំ+ព្រះវិហារ	9,480		8,032	8,032
24	កៅស៊ូមេកុង ខូ អិលធីឌី	កំពង់ធំ+ព្រះវិ.	6,012		5,714	5,714
25	សាម ម៉េង អាហ្វែរណូ នីហ្វែរណូ	កំពង់ធំ	225	195		195
26	រតនៈខេម អាហ្គ្រា អ៊ិនវេសមេន អិលធីឌី	កំពង់ធំ	900	840		840
27	ទ្រីភាព អ៊ីមផត អ៊ីមផត	កំពង់ធំ	600	581		581
28	ហ្វាម អ៊ិនវេសមេន ខូអិលធីឌី	កំពង់ធំ	938		107	107
29	ហ្គោល ហ្វ្រែនស្តេន អ៊ិនវេសមេន ខូអិលធីឌី	កំពង់ធំ	925		0	0
30	នុភាព សុភី អ៊ិនវេសមេន	កំពង់ធំ	488		0	0
31	អាន សុភី ហ្វាមីលី (ខេមបូឌា) ខូអិលធីឌី	កំពង់ធំ	967		0	0
32	ប្រទ្វីបនី សំណាងលាភ ខូអិលធីឌី	កំពង់ធំ	1,745		1,659	1,659
33	អានម៉ាឌី ខូ អិលធីឌី	កំពង់ធំ+ព្រះវិ.	9,993		2,100	2,100
34	សល សុភា ពាណិជ្ជ គ្រុប ខូអិលធីឌី	កំពង់ធំ	2,995		200	200
35	សម្បត្តិផ្ទៃដីណីម	កំពង់ធំ	2,496	75	1,727	1,802
36	ទេពី អាក្រូ វិនិយោគ	កំពង់ធំ	1,000		850	850
37	ប៉ោ ខូច អភិវឌ្ឍន៍ ខូអិលធីឌី	កំពង់ធំ+ព្រះវិ.	350		10	10
សរុប			97,990	15,223	49,005	64,228
38	ភ្នំពេញ ក្រចេះអភិវឌ្ឍន៍កៅស៊ូ(២គំរោង)	ក្រចេះ	7,349	160	5,307	5,467
39	ដុងណាយ ក្រចេះអភិវឌ្ឍន៍កៅស៊ូ(២គំរោង)	ក្រចេះ	6,524	2,526	3,629	6,155
40	ដុងភូ ក្រចេះអភិវឌ្ឍន៍កៅស៊ូ (៣គំរោង)	ក្រចេះ	6,185	2,206	4,185	6,391
41	ជូរទីសាយហ្គាន- ប៊ីញហ្វ្រែន (អេសប៊ីខេ)	ក្រចេះ	6,436		2,634	2,634
42	ជូរទៀង ក្រចេះ រ៉ាប់បើរ ឌីវឡុបមេន	ក្រចេះ	6,592		1,996	1,996
43	ជូនទៀង (ខេមបូឌា) រ៉ាប់បើរ ឌីវឡុបមេន	ក្រចេះ	7,972		2,307	2,307
44	ប៊ីញហ្វ្រែន ក្រចេះ រ៉ាប់បើរ ២	ក្រចេះ	4,940		4,391	4,391
45	អេហ្គ្រី អ៊ុបដាសស្រ្យូល ក្រប ឌីវឡុបមេន	ក្រចេះ	7,000		580	580
46	ស៊ី អេច ភី ប៊ី ឌីវឡុបមេន	ក្រចេះ	8,686		509	509



ល.រ	ប្រភេទបង្ការកោសលី	ផ្ទៃដី សម្បទាន	ផ្ទៃដីកោសលី (ហិកតា)		
			ផ្ទៃដី	ថែទាំ	សរុប
I	បង្ការកោសលីកសិឧស្សាហកម្ម	739,766	69,726	210,502	280,228
47	ឈូស ហុង វ៉ាប់ប៊ី បេតធីរ ក្រចេះ	8,202		3,084	3,084
48	ចំនួន សុភា អភិវឌ្ឍន៍ ក្រចេះ	5,088		467	467
49	ក្រប & លែន ឌីវឡូបមែន(ខេមបូឌា) ក្រចេះ	7,200		425	425
50	ញូ ឡាញ ខេម ភីធីវ៉ាយ អិលធីឌី ក្រចេះ	8,977		863	863
51	តុង មិន គ្រុប អ៊ិនធីនាវីង ក្រចេះ	7,465		1,135	1,135
52	ហ៊ីវ៉ាយស្ប៊ិន អេប្រ៊ីខលឈើ ឌីវឡូបមែន ក្រចេះ	9,996		1,803	1,803
53	កាសូទីម ក្រចេះ	15,165		885	885
54	អេសធីន វ៉ាប់ប៊ី(ខេមបូឌា) ក្រចេះ	4,868		4,275	4,275
55	ហេង ហេង សម្បត្តិ ចម្ការកោសលី(ស្វាយជ្រះ) ក្រចេះ	994	160	559	719
56	ហេង ហេង សម្បត្តិ ចម្ការកោសលី(ធ្នូ) ក្រចេះ	609		497	497
57	រតនៈស្ថាន ខេមបូឌា ក្រចេះ	479		450	450
58	ជី ភី អ៊ី ក្រចេះ	678	321	187	508
59	ថេវីនិយោគ ក្រចេះ	520	300	190	490
60	ខេមបូ ហា យ៉ុង វិនិយោគ កសិ-ឧស្សាហកម្ម ក្រចេះ	701	250	230	480
61	ស៊ិន គុយ ទី អ៊ីមធីត&អ៊ីមធីត ក្រចេះ	903		280	280
62	រៀតណាម កម្ពុជាEconomy Trade and Industry ក្រចេះ	5,059	40	3,804	3,844
63	ត្រាចញៀម ហ៊ុហាន ដូវីទី-ហ្វាតទ្រៀន ងាយណាម-កម្ពុជា ក្រចេះ	2,616		1,501	1,501
64	សុវណ្ណរាជស៊ីហ៍ ខូអិលធីឌី ក្រចេះ	6,525		1,890	1,890
65	សុវណ្ណ រុទ្ធី ខូ អិលធីឌី ក្រចេះ	5,000		1,192	1,192
66	E-Investment (Cambodia) Ltd ក្រចេះ	6,450	60	1,940	2,000
67	សំណងអង្គរ ឌីវឡូបមែន អិលធីឌី ក្រចេះ	1,225	250	626	876
68	ចំការកោសលីមេមត់ ខូ អិលធីឌី ក្រចេះ	9,855		1,019	1,019
69	សាយខុង កោសលី ឌុកខុង ខូ អិលធីឌី ក្រចេះ	1,852	80	1,419	1,499
70	មេហ្គាស្តា ប្រឡូស&អ៊ីមធីតអិមធីត ក្រចេះ	8,000			0
71	មេហ្គាស្តា អ៊ិនវេសមែន&ហ្វេសស្ត្រី ឌីវឡូបមែន ក្រចេះ	8,000			0
72	ហ្គេតអិសេត អេប្រ៊ីខលឈើវីល ឌីវឡូបមែន ក្រចេះ	8,528			0
73	ជី ធី វ៉ាយ ក្រចេះ	9,780			0
74	ហ្គ្រិនអាយលែន អេប្រ៊ីខលឈើវីលឌីវឡូបមែន ក្រចេះ	9,583		1,624	1,624
75	អេស៊ីវីលដី អេប្រ៊ីខលឈើវីល ឌីវឡូបមែន ក្រចេះ	10,000		75	75
76	ហ្គេតអ៊ីនឌី អេប្រ៊ីខលឈើវីល ឌីវឡូបមែន ក្រចេះ	9,231		157	157
សរុប		235,232	6,354	56,112	62,466
77	ដាក់ឡាក់ មណ្ឌលគិរី អភិវឌ្ឍន៍កោសលី មណ្ឌលគិរី	5,108	1,000	421	1,421
78	កូរីដាម៉ា ខូអិលធីឌី មណ្ឌលគិរី	5,345		3,217	3,217
79	សេដ្ឋីកូលា មណ្ឌលគិរី	4,273	950	1,293	2,243



ល.រ	ប្រភេទបម្ភារកៅស៊ូ	ផ្ទៃដី សម្បទាន	ផ្ទៃដីកៅស៊ូ (ហិកតា)		
			ផ្ទៃដី	ថែទាំ	សរុប
I	បម្ភារកៅស៊ូកសិឧស្សាហកម្ម	739,766	69,726	210,502	280,228
80	វ៉ារ៉ាណាស៊ី មណ្ឌលគិរី	2,705	1,800		1,800
81	ឌី ជី ស៊ី គ្រុប ខូអិលធីឌី មណ្ឌលគិរី	11,837		145	145
82	លែន & ឌីវឡុបមេន មណ្ឌលគិរី	7,000		900	900
83	ផេស៊ីហ្វិក ឡូធើសយ៉ញ-ស្តុក ខមភេនី លីមីតធីត មណ្ឌលគិរី	9,014		2,417	2,417
84	ផេស៊ីហ្វិក ភើលយ៉ញ-ស្តុក ខមភេនី លីមីតធីត មណ្ឌលគិរី	9,614		2,540	2,540
85	ផេស៊ីហ្វិក ប្រាយដ៏ញ-ស្តុក ខមភេនី លីមីតធីត មណ្ឌលគិរី	9,773		4,817	4,817
86	ផេស៊ីហ្វិក ហ្គេនយ៉ញ-ស្តុក ខមភេនី លីមីតធីត មណ្ឌលគិរី	9,656		1,988	1,988
87	យូនីហ្គ្រីន វីសសស យូអិលធីឌី មណ្ឌលគិរី	8,000		454	454
88	ប៊ិញហ្វ្រែកក្រចេះវ៉ាប់បើ១ ខមភេនី លីមីតធីត មណ្ឌលគិរី	4,291		3,451	3,451
89	វី ឡា ឌីវឡុបមេន ខូ អិលធីឌី មណ្ឌលគិរី	780		479	479
90	ខេ ក៏ស អ៊ិនវេសមេន (ខេមបូឌា) ខូអិលធីឌី មណ្ឌលគិរី	500	80	52	132
សរុប		87,896	3,830	22,173	26,003
91	ហិង អាន ម៉ាង យ៉ាង ខេ អភិវឌ្ឍន៍កៅស៊ូ រតនគិរី	5,733	432	4,956	5,388
92	ក្រុង ប៊ុក រតនគិរី អភិវឌ្ឍន៍កៅស៊ូ រតនគិរី	6,051	60	5,561	5,621
93	ហេង ប្រាជ្ញ ខូ អិលធីឌី រតនគិរី	1,961	850	1,031	1,881
94	គីរី អភិវឌ្ឍន៍ រតនគិរី	661		635	635
95	វ៉ាសនា អ៊ិនវេសមេន រតនគិរី	1,764		1,542	1,542
96	ស៊ី អ ឌី ខូអិលធីឌី រតនគិរី	3,284		3,284	3,284
97	ជា ច័ន្ទវិទ្យា អភិវឌ្ឍន៍ រតនគិរី	914	50	519	569
98	ល មករា ធារី (ហេងអភិវឌ្ឍន៍) រតនគិរី	8,655		205	205
99	ហិង អាន អូយ៉ាដាវ ខូ អិលធីឌី រតនគិរី	3,129		3,082	3,082
100	មិត្តភាពម៉ែន សារុន រតនគិរី	1,330		835	835
101	កៅស៊ូអេលវ ប៊ីអឹម យ៉ញស្តុក រតនគិរី	1,425		1,284	1,284
102	ហូលឡីអ៊ីខូអ៊ិនជាសស្យោល រតនគិរី	7,118		200	200
103	ឌីអឹមគ្រុប ខូអិលធីឌី រតនគិរី	749		190	190
104	ជ៉ាងលី(អ៊ិនវេសមេន)ឌីអិលធីឌី រតនគិរី	1,900		400	400
105	នុភាព សុភី អ៊ិនវេសមេន រតនគិរី	9,000		490	490
106	JING ZHON RI រតនគិរី	9,224		200	200
107	មុជ ពេជ្រ អភិវឌ្ឍន៍ រតនគិរី	1,950		950	950
សរុប		64,847	1,392	25,363	26,755
108	សីលាជាមុច ខូ. លីមីតធីត ព្រះវិហារ	9,000		490	490
109	ទ្រីភាព អ៊ីមធីត អ៊ិចធីត ព្រះវិហារ	9,916		4,103	4,103
110	សុវណ្ណភូមិ វិនិយោគ កសិ-ឧស្សាហកម្ម ព្រះវិហារ	9,913		3,520	3,520
111	ប្ញទ្ធិ ក្រានីត (ខេមបូឌា) ខូអិលធីឌី ព្រះវិហារ	1,646		1,498	1,498



ល.រ	ប្រភេទបម្ភារកៅស៊ូ		ផ្ទៃដី សម្បទាន	ផ្ទៃដីកៅស៊ូ (ហិកតា)		
				ផ្ទៃដី	ថែទាំ	សរុប
I	បម្ភារកៅស៊ូកសិឧស្សាហកម្ម		739,766	69,726	210,502	280,228
112	សេរី មុនី ក្រសួងថែសិន& ខ្យល់កំសិន	ព្រះវិហារ	6,870		200	200
113	ខេមបូឌា ដោនផ្លែថែសិន អិល ធីឌី	ព្រះវិហារ	9,237		1,194	1,194
114	Green Rubber Development Plantation	ព្រះវិហារ	6,000		641	641
115	រាម ណា វិនិយោគ ខ្យល់ធីឌី	ព្រះវិហារ	410		27	27
116	លន់ អេហ្វ្រិច អ៊ិនវេសមេន ខមភេនី	ព្រះវិហារ	4,095		260	260
117	សេហុង ផ្លែថែសិន លីមីតធីត	ព្រះវិហារ	9,700		80	80
118	មេត្រីភាព កសិ-ឧស្សាហកម្ម	ព្រះវិហារ	8,520		190	190
119	គ្រីន ឌីវឡុបមេន	ព្រះវិហារ	984		129	129
120	ភី អិន ធី ខ្យល់ធីឌី	ព្រះវិហារ	7,902		330	330
121	ធីដាអភិវឌ្ឍន៍ និងវិនិយោគ ខ្យល់ធីឌី	ព្រះវិហារ	6,060	25	509	534
សរុប			90,253	25	13,172	13,197
122	ម៉ែន សារុន អាហ៍ណនីហ៍ណ	ត្បូងឃ្មុំ	4,400	325	610	935
123	ក្រុមហ៊ុន ថាវី អភិវឌ្ឍន៍	ត្បូងឃ្មុំ	832	350	477	827
124	ហេង ឆែអឹម អភិវឌ្ឍន៍	ត្បូងឃ្មុំ	600		450	450
125	ហេង សុខង័រ វិនិយោគ	ត្បូងឃ្មុំ	833	190	153	343
126	ប៊ីធីមិត្តភូសុធី អភិវឌ្ឍន៍	ត្បូងឃ្មុំ	980	150	305	455
សរុប			7,645	1,015	1,995	3,010
127	MDS (ទ្រី ភាព)	ពោធិ៍សាត់	6,352		2,219	2,219
សរុប			6,352	0	2,219	2,219
II	បម្ភារកៅស៊ូគ្រួសារ	ខេត្ត	0	100,504	55,608	156,112
1	ចំនួន 17,949 គ្រួសារ	ត្បូងឃ្មុំ		38,184	8,195	46,379
2	ចំនួន 2,260 គ្រួសារ	រតនគិរី		23,347	13,002	36,349
3	ចំនួន 2,931 គ្រួសារ	កំពង់ចាម		13,899	7,111	21,010
4	ចំនួន 2,638 គ្រួសារ	ក្រចេះ		7,671	5,652	13,322
5	ចំនួន 1,606 គ្រួសារ	មណ្ឌលគិរី		5,396	5,909	11,305
6	ចំនួន 669 គ្រួសារ	កំពង់ធំ		3,426	4,127	7,552
7	ចំនួន 463 គ្រួសារ	ស្ទឹងត្រែង		1,288	2,816	4,103
8	ចំនួន 374 គ្រួសារ	ព្រះវិហារ		1,802	1,095	2,897
9	ចំនួន 206 គ្រួសារ	បាត់ដំបង		1,330	760	2,090
10	ចំនួន 111 គ្រួសារ	ឧត្តរមានជ័យ		356	1,350	1,707
11	ចំនួន 108 គ្រួសារ	ប៉ៃលិន		1,327	199	1,526
12	ចំនួន 180 គ្រួសារ	កោះកុង		733	772	1,504
13	ចំនួន 76 គ្រួសារ	ព្រះសីហនុ		704	516	1,220
14	ចំនួន 62 គ្រួសារ	សៀមរាប		328	686	1,014



ល.រ	ប្រភេទចម្ការកៅស៊ូ		ផ្ទៃដី សម្បទាន	ផ្ទៃដីកៅស៊ូ (ហិកតា)			
				ចៀរដំរី	ថែទាំ	សរុប	
II	ចម្ការកៅស៊ូគ្រួសារ		ខេត្ត	0	100,504	55,608	156,112
15	ចំនួន 31 គ្រួសារ	បន្ទាយមានជ័យ		0	942	942	
16	ចំនួន 192 គ្រួសារ	ស្វាយរៀង		239	638	877	
17	ចំនួន 12 គ្រួសារ	កំពង់ស្ពឺ		0	701	701	
18	ចំនួន 290 គ្រួសារ	ពោធិ៍សាត់		307	309	615	
19	ចំនួន 288 គ្រួសារ	ព្រៃវែង		169	408	577	
20	ចំនួន 23 គ្រួសារ	កំពត		0	421	421	
សរុប (I+II)				739,766	170,230	266,110	436,340

ល.រ	ប្រភេទចម្ការកៅស៊ូ	ចំនួន	ផ្ទៃដី សម្បទាន	ផ្ទៃដីកៅស៊ូ (ហិកតា)		
				ចៀរដំរី	ថែទាំ	សរុប
I	ចម្ការកៅស៊ូកសិឧស្សាហកម្ម		739,766	69,726	210,502	280,228
	ក-អតីតចម្ការកៅស៊ូរដ្ឋនិងវិសកក	10	61,501	34,497	18,198	52,696
	ខ-ចម្ការកៅស៊ូលើសម្បទានដីសេដ្ឋកិច្ច	127	678,264	35,229	192,303	227,532
II	ចម្ការកៅស៊ូគ្រួសារ	20 ខេត្ត	0	100,504	55,608	156,112
សរុបរួម (I+II)			739,766	170,230	266,110	436,340



ឧបសម្ព័ន្ធទិន្នន័យ

ស្ថិតិផ្តល់ដំណើរការស្រូវ និងស្រែចម្រុះស្រូវ (ធនធាន) ឆ្នាំ២០១៧

ឆ្នាំ	សុភមង្គល គុណភាពសម្រាប់		អាន ម៉ាស៊ីន គ្រប		បំពាក់ (ឧបករណ៍) ឧស្ម័ន		មេមត់ ឧស្ម័ន	ស្វ័យ វិសាល លីមីត (ស្រូវ)	អាន ម៉ាស៊ីន គ្រប (មធ្យមស្រូវ)	ឡង គ្រប គុណភាព ស្រូវ	តារាង	ស្ថិតិ រាប់លើ លីមីត (អាន ម៉ាស៊ីន)	វិសាល	សរុប
	ដុប	ទំរង	តារាង	រមាស បំពាក់	បំពាក់	ស្វ័យ លើ								
1991					98.71									98.71
1992			73.17		88.83									162.00
1993					36.65									36.65
1994					116.10									116.10
1995	24.88				347.09									408.45
1996	227.06		61.61		143.75			36.48	120.11					585.63
1997	347.66		69.67		99.49		9.07	50.00	109.20		65.68		21.35	772.12
1998	537.83				100.25		204.53	141.26	106.48	136.36	164.89		29.59	1,421.19
1999	327.51		64.41		98.16		100.37	61.00	183.02	181.14			12.50	1,028.11
2000	769.20		112.16		-		180.00	22.04	378.29	217.60	-		44.30	1,723.59
2001	623.74	238.90	65.35		86.66		400.03	92.12	350.02	206.25	-	30.00	48.70	2,141.77
2002	651.53	649.73	148.87		-		399.04	43.96	181.51	157.78	-	20.00	49.94	2,302.36
2003	758.30	491.70	174.07		130.72		270.05	100.17	33.86	87.49	-	28.53	45.60	2,120.49
2004	1,042.32	471.10	192.46		304.70		371.00	327.92	221.12	292.00	263.07		49.06	3,534.75
2005	909.61	580.61	295.63		517.53		540.03	461.01	353.74	360.60	233.97		48.00	4,300.73
2006	1,002.43	171.14	204.90		347.07		397.46	218.10	-	313.58	245.92		77.85	2,978.45
2007	984.33	25.71	253.52		436.71		-	182.38	-	377.56	297.55		100.91	2,658.67
2008	719.47	-	178.42		527.20		728.50	26.34	1,277.00	1,081.50	212.50		75.00	4,825.93
2009	441.08	41.92	71.96		506.50		530.76	955.68	817.80	484.25	-	129.16	60.70	4,039.81
2010	478.08	220.33	146.91		373.37		897.03	1,133.32	540.08	884.47	-	33.68	31.25	4,738.52
2011	743.30	144.38	200.78		279.52		1,207.13	467.09	358.75	214.79	-	291.14	12.50	3,919.38
2012	490.35		270.98		-		1,002.36	54.21	94.08	633.50	200.00	500.43	12.50	3,258.41
2013			176.12		22.00		762.43	-	98.50	68.84	174.96	671.01	18.75	1,992.61
2014	-		363.01		-		218.48	-	700.44	241.56	172.11	438.40	12.50	2,146.50
2015	-				137.46		45.97	-	-	-	54.18	355.25	26.00	618.86
2016	-											60.00		60.00
2017	144.79						402.36				50.00	108.86		706.01
សរុប	11,223.47	3,035.52	3,124.00	-	4,798.47	-	8,666.60	4,406.18	5,924.00	5,939.27	2,134.83	2,666.46	777.00	52,695.80



ឧបសគ្គទិន្នន័យ

ស្ថិតិបង្ការការស្វែងរកសត្វបាណស៊ីសសត្វក្នុងឆ្នាំ២០១៧

ល.រ	ឈ្មោះសត្វ	ខេត្ត	ឆ្នាំដាំដុះ (ថ្ងៃដីកំណើត)													Total	
			2007	2008	2009	2010	2011	2012	2013	2014	2015	2016	2017				
1	សំរោង វ៉ាប៉េរី អិនវេសមេនស្ត្រីកែច្នៃ អិលធីឌី	ឧត្តរមានជ័យ	631	635	568	679	551	586	420	205							4,275
2	តែនិញ ស្បែកបាយអភិវឌ្ឍន៍កៅស៊ូ	ឧត្តរមានជ័យ						473	1713	1374	273						3,834
3	បេស្តូយ៉ាណ (ខេ)ឌុំអិលធីឌី	ឧត្តរមានជ័យ							737	938	1451	374					3,500
4	សុខ សំណាង ឌីវឌុបបេន	ឧត្តរមានជ័យ						125	325	300	100						850
5	ហ្វុត ម៉ែងវីតា ឌុំ អិលធីឌី	ឧត្តរមានជ័យ						7	700	300	353						1,360
6	តារា វ៉ាប៉េរី (ខេមបូឌា) ឌុំ អិលធីឌី	ឧត្តរមានជ័យ							7	6	13						26
7	ឧបេរីង វ៉ាប៉េរី ឌុំ អិលធីឌី	ឧត្តរមានជ័យ						26	246								272
	សរុប		631	635	568	679	577	1,444	3,901	3,130	2,178	374	-	-	-	14,117	
8	ខេន លីម៉ែត	សៀមរាប		342	161	0	530	758									1,791
	សរុប		-	342	161	-	530	758	-	-	-	-	-	-	-	1,791	
9	សុភក្តិនីកា អ៊ិនវេសមេន អាគ្រូអិនវេសមេន ឌុំ អិលធីឌី	ស្ទឹងត្រែង	163	301	728	727	754	797	490	295	359	193					4,808
10	សល សុភា ពាណិជ្ជ គ្រុប ឌុំ អិលធីឌី	ស្ទឹងត្រែង	495	990	790	570	0	840	420	750							4,470
11	ភូមាឌី អិនវេសមេន គ្រុប	ស្ទឹងត្រែង			770												2,600
12	ស៊ី ហ្គេច អិនវេសមេន	ស្ទឹងត្រែង					413	449	470	188							1,520
13	Green Sea Agric.(MRT)	ស្ទឹងត្រែង			349												349
	សរុប		658	1,291	2,637	1,297	1,167	2,796	2,115	1,233	359	193	-	-	-	13,747	
14	តាន់ហ្វៀន កំពង់ អភិវឌ្ឍន៍កៅស៊ូ	កំពង់	60	506	1,644	2,809	1,621	605									7,244
15	ហ្វៀក ភី កំពង់ អភិវឌ្ឍន៍កៅស៊ូ	កំពង់			503	2,024	2,544	2,278	239	75							7,664
16	ប៉ាវ៉ា កំពង់ អភិវឌ្ឍន៍កៅស៊ូ	កំពង់			686	1,827	2,361	402	117								5,394
17	ស៊ី អ ស៊ី ខេ អភិវឌ្ឍន៍កៅស៊ូ	កំពង់					607	877	1,707	1,177	151	53					4,572
18	ប៊ី អិន អេ (ខេម)	កំពង់				797	859	849									2,505
19	ស៊ី ស៊ី ខ្យងធីឌី	កំពង់					112	1,417	239	157	4						1,928
20	ហ្គោល ហ្វៀនសុន(ខេមបូឌា) អេស៊ី	កំពង់			132	537	702	1,029	674								3,074
21	កុល វ៉ាសនា អិនវេសមេន ឌុំ អិលធីឌី	កំពង់							186	744	200	179					1,520
22	ស៊ី អ ស៊ី ខេ ២ អភិវឌ្ឍន៍កៅស៊ូ	កំពង់				2,029	2,459	1,451	809	1,489							8,236
23	ហ្វៀន ហ្វៀក អិនវេសមេន ឌុំ អិលធីឌី	កំពង់					1,043	2,363	3,730	897							8,032
24	កៅស៊ូមកុង ឌុំ អិលធីឌី	កំពង់					624	2,248	2,044	720	79						5,714
25	សាម ម៉ែង មាហាវណ សីហវណ	កំពង់				100		95									195
26	រតនៈខេម អាហ្វ្រូ អិនវេសមេន ឌុំ អិលធីឌី	កំពង់				700		140									840
27	ថ្រីភាព អ៊ីមធីត អ៊ីមធីត	កំពង់				581											581



ល.រ	ឈ្មោះ ប្រភេទធានី	ខេត្ត	ឆ្នាំដាំដុះ (ផ្ទៃដីគិតជាហិកតា)										Total			
			2007	2008	2009	2010	2011	2012	2013	2014	2015	2016		2017		
28	ហ្វាម អ៊ិនវេសមេន ខ្នាតលើដី	កំពង់ធំ									107					107
29	ហ្វាម អ៊ិនវេសមេន ខ្នាតលើដី	កំពង់ធំ														-
30	អ្នកលក់ អ៊ិនវេសមេន	កំពង់ធំ														-
31	អ្នកលក់ ហ្វាម (ខេមបូឌា) ខ្នាតលើដី	កំពង់ធំ														-
32	ប្រទេស សំណាងលក់ ខ្នាតលើដី	កំពង់ធំ							1,659							1,659
33	អ្នកលក់ ខ្នាតលើដី	កំពង់ធំ + ព្រះវិហារ							500	500	600	500				2,100
34	សាល សុភា ពាណិជ្ជ គ្រប់ ខ្នាតលើដី	កំពង់ធំ											200			200
35	សម្បត្តិផ្លូវជាតិលំដាប់	កំពង់ធំ							84	1,007	496					1,802
36	ទេស អាក្រូ វិនិយោគ	កំពង់ធំ							250	600						850
37	លើ ខួប អភិវឌ្ឍន៍ ខ្នាតលើដី	កំពង់ធំ + ព្រះវិហារ												10		10
សរុប			60	506	2,965	11,404	12,931	14,774	13,536	6,461	1,359	232	-	-	64,228	
38	ភ្នំពេញ ក្រុង:អភិវឌ្ឍន៍កៅស៊ូ (មត៌កាង)	ក្រុង:		299	2,645	2,523										5,467
39	ដុង្គ ក្រុង:អភិវឌ្ឍន៍កៅស៊ូ (មត៌កាង)	ក្រុង:		341	1,413	1,365	3,036									6,155
40	ដុង្គ ក្រុង:អភិវឌ្ឍន៍កៅស៊ូ (មត៌កាង)	ក្រុង:		72	1,074	2,115	1,720	1,123	251	21	15					6,391
41	ដូនពេញ ក្រុង:ប៊ីឃ្លាប្រើ (អេសប៊ីខេ)	ក្រុង:							965	1,443	69	158				2,634
42	ដូនពេញ ក្រុង: ភ្នំពេញ ខ្នាតលើដី	ក្រុង:					20	608	930	150	287					1,996
43	ដូនពេញ (ខេមបូឌា) ភ្នំពេញ ខ្នាតលើដី	ក្រុង:					20	915	813	458	100					2,307
44	ប៊ីឃ្លាប្រើ ក្រុង: ភ្នំពេញ ២	ក្រុង:							2,010	2,288	93					4,391
45	អេសប៊ីខេ ភ្នំពេញ ខ្នាតលើដី	ក្រុង:						500		80						580
46	ស៊ី អេច ភី ខ្នាតលើដី	ក្រុង:						343	78	88						509
47	ល្បី ភ្នំពេញ ភ្នំពេញ ខ្នាតលើដី	ក្រុង:					139	699	473	1,644	130					3,084
48	ច័ន្ទ សុភា អភិវឌ្ឍន៍	ក្រុង:							172	42	148	100	5			467
49	ក្រុង & ល្បី ខ្នាតលើដី (ខេមបូឌា)	ក្រុង:						300	125	125						425
50	ព្រះសីហនុ ខេម ភីឃ្លាប្រើ ភ្នំពេញ	ក្រុង:						207	314	305						863
51	គង ចិន ក្រុង អ៊ិនវេសមេន	ក្រុង:						60	1,075							1,135
52	បឹងកេងកង អេសប៊ីខេ ខ្នាតលើដី	ក្រុង:					488	530								1,803
53	កាស៊ីនូ	ក្រុង:					250		635							885
54	អេសប៊ីខេ ភ្នំពេញ (ខេមបូឌា)	ក្រុង:						388	1,953	1,624	310					4,275
55	លោក លោក សម្បត្តិ ចក្រភ្នំពេញ (ស្វាយរៀង)	ក្រុង:					160									719
56	លោក លោក សម្បត្តិ ចក្រភ្នំពេញ (ស្វាយរៀង)	ក្រុង:					150	173	174							497
57	ក្រុង:ស្វាយរៀង ខេមបូឌា	ក្រុង:					450									450
58	បឹងកេងកង	ក្រុង:					180	141	187							508



ល.រ	ឈ្មោះអ្នកបញ្ជូន	ខេត្ត	ឆ្នាំជំនុំជម្រះ (ផ្អែកលើឆ្នាំហិកត)										Total			
			2007	2008	2009	2010	2011	2012	2013	2014	2015	2016		2017		
59	លើវិនិយោគ	ក្រចេះ			150	150	190									490
60	ខេមបូឌា យ៉ុង វិនិយោគ កសិ-ឧស្សាហកម្ម	ក្រចេះ				250	230									480
61	សិន គុយ ទី អ៊ីម៉ង់តឺអិចធីត	ក្រចេះ						280								280
62	វៀតណាម កម្ពុជាEconomy Trade and Industry	ក្រចេះ					244	1,202	2,222	176						3,844
63	ប្រាសាញ់ ហ៊ូហាន ដូរីទី-ហ្វាតឡូន ដាយណាម-កម្ពុជា	ក្រចេះ				196	508	400	200	600	290					1,501
64	សុវណ្ណភាសស៊ី ខុអិលធីឌី	ក្រចេះ				400	400	900	400	330	100	150				1,890
65	សុវណ្ណ វីឌី ខុអិលធីឌី	ក្រចេះ				251	905	15	21							1,192
66	E-Investment (Cambodia) Ltd	ក្រចេះ				60	300	276								2,000
67	សំណង់អង្គរ ឌីអិលធីឌី	ក្រចេះ				300										876
68	ចំការកៅស៊ូរមេត ខុអិលធីឌី	ក្រចេះ				80	164	150	628	243						1,019
69	សាយឡុង កៅស៊ូ ឌុកឡុង ខុអិលធីឌី	ក្រចេះ														1,499
70	មេហ្សាស្តា ប្រឡូសឌីអិមធីត	ក្រចេះ														-
71	មេហ្សាស្តា អ៊ិនវេសមេន & ហ្វេស៊ីប្រូស៊ុយមេន	ក្រចេះ														-
72	ប្រូតេអិលកា អេហ្វ្រែខលលើវិល ឌីអិលធីឌី	ក្រចេះ														-
73	ធី ធី វ៉ាយ	ក្រចេះ														-
74	ប្រឌីអាយលីស អេហ្វ្រែខលលើវិល ឌីអិលធីឌី	ក្រចេះ							1,000	600	24					1,624
75	អេស៊ីសធី អេហ្វ្រែខលលើវិល ឌីអិលធីឌី	ក្រចេះ									75					75
76	ប្រូតេអិលកា អេហ្វ្រែខលលើវិល ឌីអិលធីឌី	ក្រចេះ									157					157
	សរុប				712	5,772	8,345	7,932	11,369	12,508	12,249	2,969	609	-	-	62,466
77	ដាក់ឡាន មណ្ឌលធីឌី អភិវឌ្ឍន៍កៅស៊ូ	មណ្ឌលធីឌី			45	193	750	433								1,421
78	ត្រីដាម៉ា ខុអិលធីឌី	មណ្ឌលធីឌី				18	288	247	446	426	1,065	726				3,216.51
79	សេន្ទីរូលា	មណ្ឌលធីឌី					993	950	300							2,243
80	វ៉ាកាណាស៊ី	មណ្ឌលធីឌី				580	590	630								1,800
81	ឌី ធី ស៊ី គ្រុប ខុអិលធីឌី	មណ្ឌលធីឌី								145						145
82	វិលស & ឌីអិលធីឌី	មណ្ឌលធីឌី						450								900
83	អេស៊ីសធី ឡូធីសយ៉េញ-ស្តុក ខេមភេន លីមីតធីត	មណ្ឌលធីឌី						769	903	104	571	69				2,417
84	អេស៊ីសធី កើលយ៉េញ-ស្តុក ខេមភេន លីមីតធីត	មណ្ឌលធីឌី						757	644	312	804	24				2,540
85	អេស៊ីសធី ប្រាយជ័យ-ស្តុក ខេមភេន លីមីតធីត	មណ្ឌលធីឌី						656	1,185	707	1,056	983	230			4,817
86	អេស៊ីសធី ប្រូធីសយ៉េញ-ស្តុក ខេមភេន លីមីតធីត	មណ្ឌលធីឌី						750	688	500	50					1,988
87	យុនីប្រិន វិសសស យុអិលធីឌី	មណ្ឌលធីឌី						200	254							454
88	ចិញ្ចាញ្យក្រចេះ វ៉ាក់ប៊ើ ខេមភេន លីមីតធីត	មណ្ឌលធីឌី						23	1,039	1,255	1,134					3,451
89	វី ឡា ឌីអិលធីឌី	មណ្ឌលធីឌី								479						479
90	ខេ ភីស អ៊ិនវេសមេន (ខេមបូឌា) ខុអិលធីឌី	មណ្ឌលធីឌី			45	922	2,621	5,642	4,839	3,967	4,801	2,912	254			26,003
	សរុប				-	922	2,621	5,642	4,839	3,967	4,801	2,912	254	-	-	26,003



ល.រ	ឈ្មោះគម្រោងស្រោច	ខេត្ត	ឆ្នាំសាងសង់ (ប្រើប្រាស់ជាហិកតា)										Total		
			2007	2008	2009	2010	2011	2012	2013	2014	2015	2016		2017	
91	ហិង មាន ថាង យ៉ាង ខេ អភិវឌ្ឍន៍កៅស៊ូ	រតនគិរី				501	1,558		1,428	1,869	32				5,388
92	ក្រុង ប៊ុក រតនគិរី អភិវឌ្ឍន៍កៅស៊ូ	រតនគិរី				235	1,404		1,540	2,110	305				5,621
93	ហេង ប្រាថា ខូ អិលធីឌី	រតនគិរី				483	468		418	513					1,881
94	គីរី អភិវឌ្ឍន៍	រតនគិរី					43		144	447					635
95	វាសនា អ៊ិនវេសមេន	រតនគិរី					283		568	691					1,542
96	ស៊ី អ ឌី ខូ អិលធីឌី	រតនគិរី					89		578	831	1,786				3,284
97	បា ច័ន្ទវិទ្យា អភិវឌ្ឍន៍	រតនគិរី							200	290	79				569
98	៧ មករា ថាវី (ហេងអភិវឌ្ឍន៍)	រតនគិរី				48				52	105				205
99	ហិង មាន អូរយ៉ាង ខូ អិលធីឌី	រតនគិរី							1,231	1,092	759				3,082
100	មិត្តភាពម៉ែន សារន	រតនគិរី							585	250					835
101	កៅស៊ូអេលវ ប៊ីអឹម យ៉ាណូក	រតនគិរី							510	765	9				1,284
102	ហ្វុលឌីអ៊ីខូអ៊ិនវេសមេន	រតនគិរី							200						200
103	ឌីអឹមគ្រូប ខូអិលធីឌី	រតនគិរី							121	69					190
104	បាំងលី(អ៊ិនវេសមេន)អិលធីឌី	រតនគិរី							40	90					400
105	ឧភាព ស៊ី អ៊ិនវេសមេន	រតនគិរី									490				490
106	JING ZHON RI	រតនគិរី										200			200
107	មុជ ពេជ្រ អភិវឌ្ឍន៍	រតនគិរី											950		950
សរុប			-	-	-	1,266	3,845	-	7,563	9,069	3,074	788	1,150	-	26,755
108	សីលាដាមិត ខូ. លីមីតធីត	ព្រះវិហារ								45	153				490
109	ទ្រីភាព អ៊ីមធីត អ៊ីមធីត	ព្រះវិហារ						23	594	1,198	1,580	208	500		4,103
110	សុវណ្ណភូមិ វិនិយោគ កសិ-ឧស្សាហកម្ម	ព្រះវិហារ							700	800	600	600	820		3,520
111	ប្រទេស ក្រានីត (ខេមបូឌា) ខូអិលធីឌី	ព្រះវិហារ									783	715			1,498
112	សេរី មនី គ្រូបស្តារធីស៊ីនឌី ខូស្តារកសិកម្ម	ព្រះវិហារ										200			200
113	ខេមបូឌា ដោនធីស៊ីនឌី អិល ធីឌី	ព្រះវិហារ								214	255	325	400		1,194
114	Green Rubber Development Plantation	ព្រះវិហារ								291	350				641
115	រាម ណា វិនិយោគ ខូអិលធីឌី	ព្រះវិហារ									27				27
116	លន អេហ្វ្រែត អ៊ិនវេសមេន ខេមបូឌា	ព្រះវិហារ									130		130		260
117	សេហ្វ ធីស៊ីនឌី លីមីតធីត	ព្រះវិហារ										80			80
118	មេត្រីភាព កសិ-ឧស្សាហកម្ម	ព្រះវិហារ										190			190
119	គ្រីន ឌីអេសមេន	ព្រះវិហារ				129									129
120	ភី អិន ធី ខូអិលធីឌី	ព្រះវិហារ									180				330
121	ផ្កាអភិវឌ្ឍន៍ និងវិនិយោគ ខូអិលធីឌី	ព្រះវិហារ				194			340						534
សរុប			-	-	-	323	23	-	1,634	2,193	3,931	2,918	1,775	400	13,197



ល.រ	ឈ្មោះគ្រូបង្រៀន	ខេត្ត	ឆ្នាំដំឡុះ (ផ្ទៃដីគិតជាហិកតា)										Total				
			2007	2008	2009	2010	2011	2012	2013	2014	2015	2016		2017			
122	ម៉ែន សារុន អាហ៍ណេនីហ៍ណេ	ក្រុងយ័	250	75	200	410											935
123	ក្រុមហ៊ុន ចារី អភិវឌ្ឍន៍	ក្រុងយ័		350	450	27											827
124	ហេង ឆៃអឹម អភិវឌ្ឍន៍	ក្រុងយ័			100	175	175										450
125	ហេង សុខងន់ វិនយោគ	ក្រុងយ័		190	20	133											343
126	ប៊ីស៊ីមស៊ុយស៊ី អភិវឌ្ឍន៍	ក្រុងយ័		150	220	65	20										455
	សរុប		250	765	990	810	195	-	-	-	542	204	283	400		3,010	
127	MDS (ទ្រី ភាព)	ពោធិ៍សាត់					196	602	392	542	204	283					2,219
	សរុបរួម		1,599	4,295	14,017	26,745	33,038	47,682	35,421	13,687	4,869	400				227,532	



ឧបសម្ព័ន្ធនៃ

ស្ថិតិផ្ទៃដីកៅស៊ូក្រសែស្រូវឆ្នាំ២០១៧

ឆ្នាំ	ក្នុងរដ្ឋ	រកស៊ី	កំពង់ចាម	ក្រចេះ	មណ្ឌលសី	ស្ទឹងត្រែង	កំពង់ធំ	ព្រះវិហារ	បាត់ដំបង	កោះកុង	ប៉ៃលិន	ឧ.មានជ័យ	ព្រះសីហនុ	ប.មានជ័យ	ស្វាយរៀង	ពោធិ៍សាត់	កំពង់ស្ពឺ	កំពត	សៀមរាប	ស្រុក	
1995	407			5																412	
1996	704			52									30							786	
1997	999		25	6																1,030	
1998	360		6										30							396	
1999	554		7	2																563	
2000	789	33	69	24			63								3					980	
2001	919		104	10			3			2			125							1,162	
2002	1,365		184	12			589													2,149	
2003	1,572	13	1,424	27			449								2	1				3,487	
2004	2,557	42	2,286	521			291	19			40					3				5,760	
2005	3,747	543	1,215	519			95	13	10	120	-	2	22		7	60				6,352	
2006	4,670	1,806	1,747	1,133	17	24	82	2	67	206	171	55	1		4	26		1		10,011	
2007	5,782	5,409	3,288	1,378	1,305	187	124	9	271	131	466	75	111	6	43	20	69	20		18,594	
2008	6,250	7,206	2,262	1,382	2,045	239	640	700	399	79	385	21	142	18	82	37	45	20	30	21,982	
2009	3,771	5,093	449	569	2,026	154	335	394	414	108	150	103	78	1	16	26	17		40	13,745	
2010	3,104	1,450	285	1,107	886	432	412	446	96	43	90	65	84	100	9	50	66	32		8,774	
2011	1,057	2,920	912	1,541	1,291	420	572	397	91	71	41	59	302	226	148	91	61	40		10,325	
2012	5,155	5,845	3,356	1,802	1,810	653	1,307	425	353	485	35	322	216	461	220	302	53	295	342	23,626	
2013	1,362	3,734	1,422	2,833	1,601	1,650	1,120	61	301	258	56	309	180	65	359	69	231		281	16,078	
2014	765	1,213	1,487	276	151	195	536	301	70		52	313		65		240			268	5,930	
2015	491	1,042	473	110	173	150	935	150			40	375								3,939	
2016			8	15								8								31	
2017																					
TOTAL	46,379	36,349	21,010	13,322	11,305	4,103	7,552	2,897	2,090	1,504	1,526	1,707	1,220	942	877	615	701	421	1,014	156,112	



ស្ថិតិផ្ទៃដីកៅស៊ូលម្អិតតាមខេត្តឆ្នាំ២០១៧

ឧបសម្ព័ន្ធទី១០

ប្រភេទ	ចំនួន ក្រុមហ៊ុន	បង្ហាញកៅស៊ូតាមខេត្ត	ផ្ទៃដី (ហិកត)				អត្រា ភាគរយ
			សរុប	រដ្ឋ	ខេត្ត	សរុប	
១	ក្រុមហ៊ុន		43,867	59,401	20,712	80,113	100%
កសិករ	1	សុភក្តិភីកា អ៊ិនវេសមេន គ្រុប (ធុប)	13,831.66	8,498	2,725	11,223	ខ្មែរ
	2	អាន ម៉ាឌី គ្រុប(ពាមជាំង)	3,947	1,882	1,242	3,124	ខ្មែរ
	3	ក្រុមហ៊ុន(ខេមបូឌា) ខូអិលធីឌី(ក្រែក)	5,116	4,135	664	4,798	ខ្មែរ
	4	ចម្ការកៅស៊ូមេមត់	9,051	4,131	4,536	8,667	ខ្មែរ
	5	ចម្ការកៅស៊ូ តាប៉ាវ	3,244	974	1,161	2,135	ខ្មែរ
	6	វិទ្យាស្ថានស្រាវជ្រាវកៅស៊ូកម្ពុជា	1,033	583	194	777	ខ្មែរ
	សរុប (០៦ក្រុមហ៊ុន)			36,222	20,202	10,522	30,724
សជស	1	ម៉ែន សារុន អាហ្វិលធីឌីហ្វែរណ	4,400	325	610	935	ខ្មែរ
	2	ក្រុមហ៊ុន ថាវី អភិវឌ្ឍន៍	832	350	477	827	ខ្មែរ
	3	ហេង ឆៃអឹម អភិវឌ្ឍន៍	600		450	450	ខ្មែរ
	4	ហេង សុខង័ន វិនិយោគ	833	190	153	343	ខ្មែរ
	5	ប៊ីធីមីចកូសុធី អភិវឌ្ឍន៍	980	150	305	455	ខ្មែរ
	សរុប (០៥ក្រុមហ៊ុន)			7,645	1,015	1,995	3,010
គ្រួសារ	សរុប(១៧.៩៤៩គ្រួសារ)			38,184	8,195	46,379	58%
២	កំពង់ចាម		13,310	21,628	11,245	32,873	100%
កសិករ	1	អាន ម៉ាឌី គ្រុប(ចម្ការអណ្តូង)	6,956	3,327	2,597	5,924	ខ្មែរ
	2	ឡុងស្រែងអ៊ិនវេសមេនធីណស៊ិនណាល (បឹងកេត)	6,353	4,402	1,537	5,939	ខ្មែរ
	សរុប (០២ក្រុមហ៊ុន)			13,310	7,729	4,134	11,863
គ្រួសារ	សរុប(២.៩៣១គ្រួសារ)			13,899	7,111	21,010	64%
៣	ក្រចេះ		240,039	17,883	62,312	80,195	100%
កសិករ	1	ស៊ីហ្វីសសសលីមីធីត(ស្នួល)	4,807	3,859	548	4,406	ចិន
	សរុប (០១ក្រុមហ៊ុន)			4,807	3,859	548	4,406
សជស	1	ភ្នំរៀង ក្រចេះអភិវឌ្ឍន៍កៅស៊ូ(២គំរោង)	7,349	160	5,307	5,467	ខ្មែរ
	2	ដុងណាយ ក្រចេះអភិវឌ្ឍន៍កៅស៊ូ(២គំរោង)	6,524	2,526	3,629	6,155	វៀតណាម
	3	ដុងភូ ក្រចេះអភិវឌ្ឍន៍កៅស៊ូ (៣គំរោង)	6,185	2,206	4,185	6,391	វៀតណាម
	4	ដូរទីសាយហ្គន- ប៊ីញហ្វ្រែក (អេសប៊ីខេ)	6,436		2,634	2,634	ខ្មែរ
	5	ដូរទៀង ក្រចេះ រ៉ាប់បើរ ឌីវឡុបមេន	6,592		1,996	1,996	វៀតណាម
	6	ដូរទៀង (ខេមបូឌា) រ៉ាប់បើរ ឌីវឡុបមេន	7,972		2,307	2,307	វៀតណាម
	7	ប៊ីញហ្វ្រែក ក្រចេះ រ៉ាប់បើរ ២	4,940		4,391	4,391	វៀតណាម
	8	អេហ្វធី អ៊ិបដាសស្រៀល ក្រចេះ ឌីវឡុបមេន	7,000		580	580	ចិន
	9	ស៊ី អេច ភី ប៊ី ឌីវឡុបមេន	8,686		509	509	ខ្មែរ
	10	ល្បួន ហុង រ៉ាប់បើរ យេតធីរ	8,202		3,084	3,084	ខ្មែរ
	11	ច័ន្ទ សុភា អភិវឌ្ឍន៍	5,088		467	467	ខ្មែរ
	12	ក្រប & លែន ឌីវឡុបមេន(ខេមបូឌា)	7,200		425	425	ចិន
	13	ញូ ឡាញ ខេម ភីធីវាយ អិលធីឌី	8,977		863	863	អូស្ត្រាលី
	14	តុង មិន គ្រុប អ៊ិនធីនារីង	7,465		1,135	1,135	ចិន



ប្រភេទ	ចំនួនក្រុមហ៊ុន	ចម្ការកៅស៊ូតាមខេត្ត	ផ្ទៃដី (ហិកត)				អត្រាភាគរយ	
			សរុប	រដ្ឋ	ខេត្ត	សរុប		
សជស	15	ហិរ៉ាយស្ទឹង អេហ្វ្រិលឈើ ឌីវឡូបមេន	9,996		1,803	1,803	កូរ៉េ	
	16	កាសូទីម	15,165		885	885	រុស្ស៊ី	
	17	អេសធើន វ៉ាប់បើរ(ខេមបូឌា)	4,868		4,275	4,275	វៀតណាម	
	18	ហេង ហេង សម្បត្តិ ចម្ការកៅស៊ូ(ស្វាយជ្រះ)	994	160	559	719	ខ្មែរ	
	19	ហេង ហេង សម្បត្តិ ចម្ការកៅស៊ូ(ធ្នូ)	609		497	497	ខ្មែរ	
	20	រតនៈស្ថាន ខេមបូឌា	479		450	450	ខ្មែរ	
	21	ជី ភី អ៊ី	678	321	187	508	ខ្មែរ	
	22	ថេវិនិយោគ	520	300	190	490	ខ្មែរ	
	23	ខេមបូ ហា យ៉ុង វិនិយោគ កសិ-ឧស្សាហកម្ម	701	250	230	480	ខ្មែរ	
	24	ស៊ិន គុយ ទី អ៊ីមធីត&អ៊ីមធីត	903		280	280	ខ្មែរ	
	25	វៀតណាម កម្ពុជាEconomy Trade and Industry	5,059	40	3,804	3,844	វៀតណាម	
	26	ត្រាចឃ្លៀម ហ៊ូហាន ដូវី-ហ្វាតឡើង ដាយណាម-កម្ពុជា	2,616		1,501	1,501	វៀតណាម	
	27	សុវណ្ណរាជស៊ី ខូអិលធីឌី	6,525		1,890	1,890	វៀតណាម	
	28	សុវណ្ណ រុទ្ធី ខូ អិលធីឌី	5,000		1,192	1,192	វៀតណាម	
	29	E-Investment (Cambodia) Ltd	6,450	60	1,940	2,000	ខ្មែរ	
	30	សំណាងអង្គរ ឌីវឡូបមេន អិលធីឌី	1,225	250	626	876	ខ្មែរ	
	31	ចំការកៅស៊ូមេមត់ ខូ អិលធីឌី	9,855		1,019	1,019	ខ្មែរ	
	32	សាយខុង កៅស៊ូ ឌុកខុង ខូ អិលធីឌី	1,852	80	1,419	1,499	វៀតណាម	
	33	មេហ្គាស្តា ប្រឌូសុស&អ៊ីមធីតអិមធីត	8,000			0	វៀតណាម	
	34	មេហ្គាស្តា អ៊ិនវេសមេន&ហ្វេស៊ីស្ទី ឌីវឡូបមេន	8,000			0	វៀតណាម	
	35	ហ្គេតអិសេត អេហ្វ្រិលឈើរីល ឌីវឡូបមេន	8,528			0	ចិន	
	36	ជី ជី វ៉ាយ	9,780			0	ខ្មែរ	
	37	ហ្គ្រីនអាយលែន អេហ្វ្រិលឈើរីលឌីវឡូបមេន	9,583		1,624	1,624	ចិន	
	38	អេស៊ីវីលដ៍ អេហ្វ្រិលឈើរីល ឌីវឡូបមេន	10,000		75	75	ចិន	
	39	ហ្គេតអិសេត អេហ្វ្រិលឈើរីល ឌីវឡូបមេន	9,231		157	157	វៀតណាម	
			សរុប (៣៩ក្រុមហ៊ុន)	235,232	6,354	56,112	62,466	78%
	គ្រួសារ		សរុប(២.៦៣៨គ្រួសារ)		7,671	5,652	13,322.47	15%
	៤	ស្ទឹងត្រែង		46,167	5,808	12,042	17,850	100%
	សជស	1	សុកក្តិនីកា អ៊ិនវេសមេន អាគ្រូអ៊ិនវេសមេន ខូអិលធីឌី	10,000	1,900	2,908	4,808	ខ្មែរ
		2	សល សុភា ពាណិជ្ជ គ្រុប ខូអិលធីឌី	9,917	1,950	2,520	4,470	ខ្មែរ
		3	ភូមាឌី អ៊ិនវេសមេន គ្រុប	10,000	670	1,930	2,600	វៀតណាម
		4	ស៊ីវ ហ្គេត អ៊ិនវេសមេន	10,000		1,520	1,520	ចិន
		5	Green Sea Agric.(MRT)	6,250		349	349	ខ្មែរ
				សរុប (០៥ក្រុមហ៊ុន)	46,167	4,520	9,227	13,747
	គ្រួសារ		សរុប(៤៦៣គ្រួសារ)		1,288	2,816	4,103	23%
	៥	តេនគីរី		68,436	24,818	40,953	65,771	100%
	កសិឧ	1	ស្ទឹងត្រែង លីមីតធីត(ឡាបានសៀក)	3,589	79	2,588	2,666	ចិន
			សរុប (០១ក្រុមហ៊ុន)	3,589	79	2,588	2,666	4%



ប្រភេទ	ចំនួន ក្រុមហ៊ុន	បង្ហាញនូវការបង្កើត	ផ្ទៃដី (ហិកត)				អត្រា ភាគរយ	
			សរុប	រដ្ឋ	ខេត្ត	សរុប		
សជស	1	ហ៊ឹង អាន ប៉ាង យ៉ាង ខេ អភិវឌ្ឍន៍កៅស៊ូ	5,733	432	4,966	5,388	រៀបចំ	
	2	ក្រុង ប៊ុក រតនគីរី អភិវឌ្ឍន៍កៅស៊ូ	6,051	60	5,561	5,621	រៀបចំ	
	3	ហេង ប្រាជ្ញ ខូ អិលធីឌី	1,961	850	1,031	1,881	រៀបចំ	
	4	គីរី អភិវឌ្ឍន៍	661		635	635	រៀបចំ	
សជស	5	វាសនា អ៊ិនវេសមេន	1,764		1,542	1,542	រៀបចំ	
	6	ស៊ី អ ឌី ខូអិលធីឌី	3,284		3,284	3,284	រៀបចំ	
	7	ជា ច័ន្ទវិទូ អភិវឌ្ឍន៍	914	50	519	569	រៀបចំ	
	8	ល មករា ជាវី (ហេងអភិវឌ្ឍន៍)	8,655		205	205	ខ្មែរ	
	9	ហ៊ឹង អាន អូរយ៉ាដាវ ខូ អិលធីឌី	3,129		3,082	3,082	រៀបចំ	
	10	ចិត្តភាពម៉ែន សារុន	1,330		835	835	រៀបចំ	
	11	កៅស៊ូអេស៊ី ប៊ីអិម យ៉ាសុក	1,425		1,284	1,284	រៀបចំ	
	12	ហូលឡីអ៊ីខូអ៊ិនវេសមេន	7,118		200	200	ចិន	
	13	ឌីអិមគ្រុប ខូអិលធីឌី	749		190	190	ខ្មែរ	
	14	ព័ន្ធលើ(អ៊ិនវេសមេន)ឌីអិលធីឌី	1,900		400	400	ចិន	
	15	នុភាព សុភី អ៊ិនវេសមេន	9,000		490	490	ខ្មែរ	
	16	JING ZHON RI	9,224		200	200	ចិន	
	17	ម្ពុជ ពេជ្រ អភិវឌ្ឍន៍	1,950		950	950	ខ្មែរ	
	សរុប (១៧ ក្រុមហ៊ុន)			64,847	1,392	25,363	26,755	41%
	គ្រួសារ	សរុប(២.២៦០ គ្រួសារ)			23,347	13,002	36,349	55%
	៦	មណ្ឌលគីរី		87,896	9,226	28,082	37,308	100%
	សជស	1	ជាក់ឡាក់ មណ្ឌលគីរី អភិវឌ្ឍន៍កៅស៊ូ	5,108	1,000	421	1,421	រៀបចំ
2		ក្រីបាម៉ា ខូអិលធីឌី	5,345		3,217	3,217	បារាំង	
3		សេដ្ឋីកូលា	4,273	950	1,293	2,243	បារាំង	
4		វ៉ាវ៉ាណាស៊ី	2,705	1,800		1,800	បារាំង	
5		ឌី ធី ស៊ី គ្រុប ខូអិលធីឌី	11,837		145	145	ខ្មែរ	
6		លេន & ឌីវេលុបមេន	7,000		900	900	ចិន	
7		ផេស៊ីប៊ិក ឡូធីសយ៉ា-ស្តុក ខមភេនី លីមីតធីត	9,014		2,417	2,417	រៀបចំ	
8		ផេស៊ីប៊ិក ភីលយ៉ា-ស្តុក ខមភេនី លីមីតធីត	9,614		2,540	2,540	រៀបចំ	
9		ផេស៊ីប៊ិក ប្រាយដ័រ-ស្តុក ខមភេនី លីមីតធីត	9,773		4,817	4,817	រៀបចំ	
10		ផេស៊ីប៊ិក ប្រាយដ័រ-ស្តុក ខមភេនី លីមីតធីត	9,656		1,988	1,988	រៀបចំ	
11		យូនីប្រ៊ិន វិសសស យូអិលធីឌី	8,000		454	454	សង្គម	
12		ប៊ីឡូឡូកែម ចេវ៉ាប៊ី ខមភេនី លីមីតធីត	4,291		3,451	3,451	រៀបចំ	
13		វី ឡា ឌីវេលុបមេន ខូ អិលធីឌី	780		479	479	ខ្មែរ	
14		ខេ ភីស អ៊ិនវេសមេន (ខេមបូឌា) ខូអិលធីឌី	500	80	52	132	ខ្មែរ	
សរុប (១៤ ក្រុមហ៊ុន)			87,896	3,830	22,173	26,003	70%	
គ្រួសារ	សរុប(១.៦០៦ គ្រួសារ)			5,396	5,909	11,305	30%	
៧	កំពង់ធំ		87,666	21,277	45,848	67,125	100%	
កសិករ	1	សុភក្តិភីកា អ៊ិនវេសមេន គ្រុប (ទំរង់)	3,573.31	2,629	407	3,036	ខ្មែរ	
	សរុប (០១ ក្រុមហ៊ុន)			3,573	2,629	407	3,036	5%
សជស	1	តាន់បៀន កំពង់ធំ អភិវឌ្ឍន៍កៅស៊ូ	7,767	4,560	2,684	7,243.91	រៀបចំ	
	2	ហ្វ្រែក វ៉ា កំពង់ធំ អភិវឌ្ឍន៍កៅស៊ូ	8,694	2,691	4,973	7,664	រៀបចំ	
	3	ប៉ារ៉ា កំពង់ធំ អភិវឌ្ឍន៍កៅស៊ូ	5,293	2,534	2,860	5,394	រៀបចំ	
	4	ស៊ី អ ស៊ី ខេ អភិវឌ្ឍន៍កៅស៊ូ	5,272	200	4,372	4,572	រៀបចំ	



ប្រភេទ	ចំនួន ក្រុមហ៊ុន	បង្ហាញការងារតាមខេត្ត	ផ្ទៃដី (ហិកត)				អត្រា ភាគរយ
			សរុប	រដ្ឋ	ខេត្ត	សរុប	
សជស	1	ហ៊ឹង អាន ប៉ាង យ៉ាង ខេ អភិវឌ្ឍន៍កៅស៊ូ	5,733	432	4,956	5,388	រៀបចំ
	2	ក្រុង ប៊ុក រតនគីរី អភិវឌ្ឍន៍កៅស៊ូ	6,051	60	5,561	5,621	រៀបចំ
	3	ហេង ប្រាជ្ញ ខូ អិលធីឌី	1,961	850	1,031	1,881	រៀបចំ
	4	គីរី អភិវឌ្ឍន៍	661		635	635	រៀបចំ
	5	វាសនា អ៊ិនវេសមេន	1,764		1,542	1,542	រៀបចំ
	6	ស៊ី អ ឌី ខូអិលធីឌី	3,284		3,284	3,284	រៀបចំ
	7	ជា ច័ន្ទវិទូ អភិវឌ្ឍន៍	914	50	519	569	រៀបចំ
	8	ល មករា ជាវី (ហេងអភិវឌ្ឍន៍)	8,655		205	205	ខ្មែរ
	9	ហ៊ឹង អាន អូរយ៉ាដាវ ខូ អិលធីឌី	3,129		3,082	3,082	រៀបចំ
	10	ចិត្តភាពម៉ែន សារុន	1,330		835	835	រៀបចំ
	11	កៅស៊ូអេស៊ែល ប៊ីអិម យ៉ាសុក	1,425		1,284	1,284	រៀបចំ
	12	ហូលឡីអិឌីខូអិលធីឌី	7,118		200	200	ចិន
	13	ឌីអិមគ្រុប ខូអិលធីឌី	749		190	190	ខ្មែរ
	14	ប៉ាងលី(អ៊ិនវេសមេន)ឌីអិលធីឌី	1,900		400	400	ចិន
	15	នុភាព សុភី អ៊ិនវេសមេន	9,000		490	490	ខ្មែរ
	16	JING ZHON RI	9,224		200	200	ចិន
	17	ម៉ុង ពេជ្រ អភិវឌ្ឍន៍	1,950		950	950	ខ្មែរ
		សរុប (១៧ ក្រុមហ៊ុន)	64,847	1,392	25,363	26,755	41%
គ្រួសារ		សរុប(២.២៦០ គ្រួសារ)		23,347	13,002	36,349	55%
៦	មណ្ឌលគីរី		87,896	9,226	28,082	37,308	100%
សជស	1	ដាក់ឡាក់ មណ្ឌលគីរី អភិវឌ្ឍន៍កៅស៊ូ	5,108	1,000	421	1,421	រៀបចំ
	2	ភូមិប៉ាម៉ា ខូអិលធីឌី	5,345		3,217	3,217	បារាំង
	3	សេដ្ឋីកូលា	4,273	950	1,293	2,243	បារាំង
	4	វ៉ារ៉ាណាស៊ី	2,705	1,800		1,800	បារាំង
	5	ឌី ធី ស៊ី គ្រុប ខូអិលធីឌី	11,837		145	145	ខ្មែរ
	6	លែន & ឌីវឡុបមេន	7,000		900	900	ចិន
	7	ផេស៊ីហ្វិក ឡូធីសយ៉ា-ស្តុក ខមភេនី លីមីតធីត	9,014		2,417	2,417	រៀបចំ
	8	ផេស៊ីហ្វិក ភីលយ៉ា-ស្តុក ខមភេនី លីមីតធីត	9,614		2,540	2,540	រៀបចំ
	9	ផេស៊ីហ្វិក ប្រាយដ័រ-ស្តុក ខមភេនី លីមីតធីត	9,773		4,817	4,817	រៀបចំ
	10	ផេស៊ីហ្វិក ប្រាយដ័រ-ស្តុក ខមភេនី លីមីតធីត	9,656		1,988	1,988	រៀបចំ
	11	យូនីប្រឺន វិសសស យូអិលធីឌី	8,000		454	454	សង្គម
	12	ប៊ីឡូឡើកក្រចេះរ៉ាប់បើ១ ខមភេនី លីមីតធីត	4,291		3,451	3,451	រៀបចំ
	13	វី ឡា ឌីវឡុបមេន ខូ អិលធីឌី	780		479	479	ខ្មែរ
	14	ខេ ភីស អ៊ិនវេសមេន (ខេមបូឌា) ខូអិលធីឌី	500	80	52	132	ខ្មែរ
		សរុប (១៤ ក្រុមហ៊ុន)	87,896	3,830	22,173	26,003	70%
គ្រួសារ		សរុប(១.៦០៦ គ្រួសារ)		5,396	5,909	11,305	30%
៧	កំពង់ធំ		87,666	21,277	45,848	67,125	100%
កសិករ	1	សុភក្តិភី អ៊ិនវេសមេន គ្រុប (ទំរង់)	3,573.31	2,629	407	3,036	ខ្មែរ
		សរុប (០១ ក្រុមហ៊ុន)	3,573	2,629	407	3,036	5%
សជស	1	តាន់បៀន កំពង់ធំ អភិវឌ្ឍន៍កៅស៊ូ	7,767	4,560	2,684	7,243.91	រៀបចំ
	2	ភ្នំក្រវាញ កំពង់ធំ អភិវឌ្ឍន៍កៅស៊ូ	8,694	2,691	4,973	7,664	រៀបចំ
	3	ប៉ារ៉ា កំពង់ធំ អភិវឌ្ឍន៍កៅស៊ូ	5,293	2,534	2,860	5,394	រៀបចំ
	4	ស៊ី អ ស៊ី ខេ អភិវឌ្ឍន៍កៅស៊ូ	5,272	200	4,372	4,572	រៀបចំ



ប្រភេទ	ចំនួន ក្រុមហ៊ុន	បង្ហាញការងារខេត្ត	ផ្ទៃដី (ហិកត)				អត្រា ការងារ	
			សរុប	រដ្ឋ	ខេត្ត	សរុប		
សព្វដុល	5	ប៊ី អិន អេ (ខេម)	7,500		2,505	2,505	កូរ៉េ	
	6	ស៊ី ស៊ី វី ខូអិលធីឌី	2,014	47	1,881	1,928	វៀតណាម	
	7	ហ្គោល ហ្វាយសុន(ខេមបូឌា) អេ/ស៊ី	3,237	400	2,674	3,074	វៀតណាម	
	8	កុល វ៉ាសនា អិនវេសមេន ខូ អិលធីឌី	9,863		1,520	1,520	ខ្មែរ	
	9	ស៊ី អ ស៊ី ខេ ២ អភិវឌ្ឍន៍កៅស៊ូ	7,704	3,100	4,176	7,276	វៀតណាម	
	10	ហៀន ហៀក អិនវេសមេន ខូ អិលធីឌី	4,429		3,969	3,969	វៀតណាម	
	11	កៅស៊ូមកុង ខូ អិលធីឌី	4,147		4,147	4,147	វៀតណាម	
	12	សាម ម៉េង អាហ្វឺណា នីហ្វឺណា	225	195		195	ខ្មែរ	
	13	រតនៈខេម អាហ្គ្រា អ៊ិនវេសមេន ខូ អិលធីឌី	900	840		840	ខ្មែរ	
	14	ទ្រីភាព អ៊ីមធីត អ៊ីមធីត	600	581		581	ខ្មែរ	
	15	ហ្វាម អ៊ីនវេសមេន ខូអិលធីឌី	938		107	107	ខ្មែរ	
	16	ហ្គោល ហ្វាយសុន អ៊ីនវេសមេន ខូអិលធីឌី	925		0	0	ខ្មែរ	
	17	នុភាព សុភី អ៊ីនវេសមេន	488		0	0	ខ្មែរ	
	18	អាន សុភី ហ្វាយសុន (ខេមបូឌា) ខូអិលធីឌី	967			0	ខ្មែរ	
	19	ប្រឌូមនី សំណាងលាភ ខូអិលធីឌី	1,745		1,659	1,659	ខ្មែរ	
	20	អានម៉ាឌី ខូ អិលធីឌី	4,616		1,000	1,000	ខ្មែរ	
	21	សល សុភា ពាណិជ្ជ គ្រុប ខូអិលធីឌី	2,995		200	200	ខ្មែរ	
	22	សម្បត្តិឆ្នេរីណីម	2,496	75	1,727	1,802	ខ្មែរ	
	23	ទេពី អាគ្រូ វិនិយោគ	1,000		850	850	ខ្មែរ	
	24	ប៉ៅ ខូច អភិវឌ្ឍន៍ ខូអិលធីឌី	277		10	10	ខ្មែរ	
			សរុប (២៤ក្រុមហ៊ុន)	84,092	15,223	41,315	56,537	84%
	គ្រួសារ		សរុប(៦៦៩គ្រួសារ)		3,426	4,127	7,552	11%
	៨	ស្រៀមរាម		15,584	1,932	7,660	9,592	
	សព្វដុល	1	Green Rubber Development Plantation	2,427	0	270	270	ខ្មែរ
2		សេរី មុនី ត្រេនស្ត័រចេសិន& ខ្យស្ត្រាក់សិន	2,066	0		0	ខ្មែរ	
3		ខេន លីមមីធីត	2,499	620	1,171	1,791	ខ្មែរ	
4		ស៊ី អ ស៊ី ខេ ២ អភិវឌ្ឍន៍កៅស៊ូ	1,531		960	960	វៀតណាម	
5		ហៀន ហៀក អិនវេសមេន ខូ អិលធីឌី	4,561		3,573	3,573	វៀតណាម	
6		សំរោង វ៉ាប់ប័រ អ៊ីនវេសមេន ខូអិលធីឌី	2,500	984	1,000	1,984	ខ្មែរ	
		សរុប (០៦ក្រុមហ៊ុន)	15,584	1,604	6,974	8,578	89%	
គ្រួសារ		សរុប(៦២គ្រួសារ)		328	686	1,014	11%	
៩	ព្រះវិហារ		85,503	1,827	18,134	19,960	100%	
សព្វដុល	1	សីលាជាមិត ខូ., លីមីតធីត	9,000		490	490	ខ្មែរ	
	2	ទ្រីភាព អ៊ីមធីត អ៊ីមធីត	9,916		4,103	4,103	ខ្មែរ	
	3	សុវណ្ណភូមិ វិនិយោគ កសិ-ឧស្សាហកម្ម	9,913		3,520	3,520	ខ្មែរ	
	4	ប្រឌូ ក្រានីត (ខេមបូឌា) ខូអិលធីឌី	1,646		1,498	1,498	វៀតណាម	
	5	សេរី មុនី ត្រេនស្ត័រចេសិន& ខ្យស្ត្រាក់សិន	4,804		200	200	ខ្មែរ	
	6	ខេមបូឌា ដានឆ្នេរចេសិន អិល ធីឌី	9,237		1,194	1,194	សង្កេត	
	7	Green Rubber Development Plantation	3,573		371	371	ខ្មែរ	
	8	រាម ណា វិនិយោគ ខូអិលធីឌី	410		27	27	ខ្មែរ	
	9	លន់ អេហ្វឺលីច អ៊ីនវេសមេន ខេមភេនី	390		260	260	ខ្មែរ	
	10	មេត្រីភាព កសិ-ឧស្សាហកម្ម	8,520		190	190	ខ្មែរ	



ប្រភេទ	ចំនួន ក្រុមហ៊ុន	បង្ហាញកៅស៊ូតាមខេត្ត	ផ្ទៃដី (ហិកត)				អត្រា ភាគរយ
			សរុប	រដ្ឋ	ខេត្ត	សរុប	
សជស	11	គ្រិន ឌីវឡូបមេន	984		129	129	ខ្មែរ
	12	ភី អិន ធី ខូអិលធីឌី	7,902		330	330	វៀតណាម
	13	ធីងាអភិវឌ្ឍន៍ និងវិនិយោគ ខូអិលធីឌី	6,060	25	509	534	វៀតណាម
	14	ហៀន ហៀក អិនវេសមេន ខូ អិលធីឌី	491		491	491	វៀតណាម
	15	កៅស៊ូមេកុង ខូ អិលធីឌី	1,865		1,567	1,567	វៀតណាម
	16	អានម៉ាឌី ខូ អិលធីឌី	5,377		1,100	1,100	ខ្មែរ
	17	ប៉ា ខូ អភិវឌ្ឍន៍ ខូអិលធីឌី	73		0	0	ខ្មែរ
	18	បេស៊ូយ៉ាល់ (ខេ)ខូអិលធីឌី	979		979	979	វៀតណាម
	19	សេហុង ឆ្នួនថេសិន លីមីតធីត	4,363		80	80	ខ្មែរ
			សរុប (១៩ក្រុមហ៊ុន)	85,503	25	17,039	17,064
គ្រួសារ		សរុប(៣៧៤គ្រួសារ)		1,802	1,095	2,897	15%
១០	ឧត្តរមានជ័យ		44,947	1,622	11,238	12,860	100%
សជស	1	សំរោង វ៉ាប់ប៊ី អ៊ិនវេសមេនស្ថិតិអិលធីឌី	7,158	1,266	1,025	2,291	ខ្មែរ
	2	តែនិញ សៀមរាបអភិវឌ្ឍន៍កៅស៊ូ	4,161		3,834	3,834	វៀតណាម
	3	បេស៊ូយ៉ាល់ (ខេ)ខូអិលធីឌី	3,076		2,521	2,521	វៀតណាម
	4	សុខ សំណាង ឌីវឡូបមេន	1,865		850	850	ខ្មែរ
	5	ហ្វុក ម៉េងរីតា ខូ អិលធីឌី	4,195		1,360	1,360	ខ្មែរ
	6	តារា វ៉ាប់ប៊ី (ខេមបូឌា) ខូ អិលធីឌី	7,700		26	26	ខ្មែរ
	7	ទីមរីង វ៉ាប់ប៊ី ខូ អិលធីឌី	7,750		272	272	ខ្មែរ
	8	សេហុង ឆ្នួនថេសិន លីមីតធីត	5,337		0	0	ខ្មែរ
	9	លន់ អេស្ត្រីមេក អ៊ិនវេសមេន ខេមភេនី	3,705	0	0	0	ខ្មែរ
			សរុប (០៩ក្រុមហ៊ុន)	44,947	1,266	9,888	11,154
គ្រួសារ		សរុប(១១១គ្រួសារ)		356	1,350	1,707	13%
១១	ប៉ៃលិន		0	1,327	199	1,526	100%
គ្រួសារ		សរុប(១០៨គ្រួសារ)		1,327	199	1,526	100%
១២	បាត់ដំបង		0	1,330	760	2,090	100%
គ្រួសារ		សរុប(២០៦គ្រួសារ)		1,330	760	2,090	
១៣	ពោធិ៍សាត់		6,352	307	2,528	2,834	100%
ជសស	1	MDS (ទ្រី ភាព)	6,352		2,219	2,219	ខ្មែរ
		សរុប (០១ក្រុមហ៊ុន)	6,352	0	2,219	2,219	78%
គ្រួសារ		សរុប(២៩០គ្រួសារ)		307	309	615	22%
១៤	បន្ទាយមានជ័យ		0	0	942	942	100%
គ្រួសារ		សរុប(៣១គ្រួសារ)		0	942	942	100%
១៥	កោះកុង		0	733	772	1,504	100%
គ្រួសារ		សរុប(១៨០គ្រួសារ)		733	772	1,504	100%
១៦	ព្រះសីហនុ		0	704	516	1,220	100%
គ្រួសារ		សរុប(៧៦គ្រួសារ)		704	516	1,220	100%
១៧	កំពង់ស្ពឺ		0	0	701	701	100%
គ្រួសារ		សរុប(១២គ្រួសារ)		0	701	701	100%
១៨	កំពត		0	0	421	421	100%
គ្រួសារ		សរុប(២៣គ្រួសារ)		0	421	421	100%
១៩	ត្បូងឃ្មុំ		0	169	408	577	100%
គ្រួសារ		សរុប(២៨៨គ្រួសារ)		169	408	577	100%



ប្រភេទ	ចំនួន គ្រុមហ៊ុន	បង្ហាញកៅស៊ូតាមខេត្ត	ផ្ទៃដី (ហិកត)				អត្រា ភាគរយ
			សរុប	រដ្ឋ	ខេត្ត	សរុប	
២០	ស្វាយរៀង			239	638	877	100%
គ្រួសារ		សរុប(១៩២គ្រួសារ)		239	638	877	100%
		សរុបរួម	739,766	170,230	266,110	436,340	100%
កសិឧ		កសិឧ ស្បាហា កម្ម (៥ខេត្ត)	61,501	34,497	18,198	52,696	12.1%
សជស		សម្បទាន ជីសេ ដូកិច្ច (១០ខេត្ត)	678,264	35,229	192,303	227,532	52.1%
គ្រួសារ		កៅស៊ូ គ្រួសារ (២០ខេត្ត)	-	100,504	55,608	156,112	35.8%
		សរុបរួម	739,766	170,230	266,110	436,340	100%



ឧបសម្ព័ន្ធទី១១

តារាងប្រកាសលទ្ធផលប្រឡងប្រជុំសម្រាប់ការប្រឡងប្រកួតប្រជែងស្រុក និង បណ្តាសាខា រាជធានីភ្នំពេញ ឆ្នាំ២០១៧

ល.រ	វិនិយោគ គំនិតក្នុង និងក្រៅប្រទេស	ចំនួនក្រុមហ៊ុន	ផ្ទៃដីវិនិយោគ គិតជាហិកតា	ផ្ទៃដី កៅស៊ូ គិតជាហិកតា			ផ្សេងៗ
				ផ្ទៃដី ចៀរដាំ	ផ្ទៃដី ថែទាំ	ផ្ទៃដី សរុប	
1	កូរ៉េ	2	17,496		4,308	4,308	
2	ខ្មែរ	61	266,400	11,007	54,535	65,542	
3	ចិន	11	85,018		7,059	7,059	
4	បារាំង	3	12,323	2,750	3,700	6,450	
5	ស្រ្ទី	1	15,165		885	885	
6	វៀតណាម	45	247,899	21,472	119,034	140,505	
7	សង្ហុបរី	3	24,987		1,920	1,920	
8	អូស្ត្រាលី	1	8,977		863	863	
សរុប				35,229	192,303	227,532	



ឧបសម្ព័ន្ធទី១២

តារាងលម្អិតពេលវេលាស្រុក-សិប្បកម្មកៅស៊ូ និងឈើកៅស៊ូ ប្រចាំឆ្នាំ២០១៧

ល.រ	ខេត្ត	TSR			CL			RSS			RWF			Total			ផ្សេងៗ	
		2016	2017	C	2016	2017	C	2016	2017	C	2016	2017	C	2016	2017	C		
1	កំពង់ចាម	ស្រុកចំការលើ	3	3	0			0	15	17	2		3	3	18	23	5	ផ្អាកដំណើរការRSS6
		ស្រុកស្ទឹងត្រែង	2	2	0			0	11	12	1		1	1	13	15	2	
		សរុប 1	5	5	0	0	0	0	26	29	3	0	4	4	31	38	7	
2	ត្បូងឃ្មុំ	ស្រុកពញាឮកែវ	12	12	0			0	3	4	1	0	1	1	15	17	2	ផ្អាកដំណើរការRSS4
		ស្រុកតំបែរ	1	1	0			0	11	11	0	0	0	0	12	12	0	
		ស្រុកត្បូងឃ្មុំ	4	4	0			0	3	3	0	1	1	0	8	8	0	
		ស្រុកក្រូចឆ្មារ	1	1	0			0	0	0	0	0	0	0	1	1	0	
		ស្រុកអូររាំងឌី	1	1	0			0	1	1	0	1	1	0	3	3	0	
		ស្រុកមេមត់	2	2	0			0	14	14	0	1	1	0	17	17	0	
		សរុប 2	21	21	0	0	0	0	32	33	1	3	4	1	56	58	2	
3	រតនគិរី	ស្រុកបរកែវ	2	2	0			0	5	5	0	0	0	0	7	7	0	
		ស្រុកអូរជុំ	0	0	0			0	2	2	0	0	0	0	2	2	0	
		ស្រុកអូរយ៉ាដាវ	2	2	0			0	0	0	0	0	0	0	2	2	0	
		ស្រុកបានលុង	1	1	0			0	2	2	0	1	1	0	4	4	0	
		សរុប 3	5	5	0	0	0	0	9	9	0	1	1	0	15	15	0	
4	កំពង់ធំ	ស្រុកសន្ទុក	0	0	0			0	1	1	0	0	0	0	1	1	0	
		ស្រុកសណ្តាន់	2	2	0			0	2	2	0	0	0	0	4	4	0	
		សរុប 4	2	2	0	0	0	0	3	3	0	0	0	0	5	5	0	
5	ក្រចេះ	ស្រុកស្នួល	1	1	0	0	1	1	4	4	0	0	0	0	5	6	1	
		ស្រុកឆ្លូង	0	0	0			0	1	1	0	0	0	0	1	1	0	
		សរុប 5	1	1	0	0	1	1	5	5	0	0	0	0	6	7	1	
6	ស្ទឹងត្រែង	ស្រុកសេសាន	1	1	0			0	0	0	0	0	0	0	1	1	0	
		ក្រុងស្ទឹងត្រែង	0	0	0			0	1	1	0	0	0	0	1	1	0	
		សរុប 6	1	1	0	0	0	0	1	1	0	0	0	0	2	2	0	
7	មណ្ឌលគិរី	ស្រុកពេជ្រាដា	1	1	0			0	1	1	0	0	0	0	2	2	0	
		ស្រុកកែវសីមា	0	0	0			0	2	2	0	0	0	0	2	2	0	
		សរុប 7	1	1	0	0	0	0	3	3	0	0	0	0	4	4	0	
8	ឧត្តរមានជ័យ	ស្រុកអន្លង់វែង	0	0	0			0	1	1	0	0	0	0	1	1	0	
		សរុប 8	0	0	0	0	0	0	1	1	0	0	0	0	1	1	0	
9	ព្រះវិហារ	ស្រុកសង្កមថ្មី	0	0	0			0	3	3	0	0	0	0	3	3	0	
		ក្រុងព្រះវិហារ	0	0	0			0	0	1	1	0	0	0	0	1	1	
		សរុប 9	0	0	0	0	0	0	3	4	1	0	0	0	3	4	1	
10	ព្រះសីហនុ	ស្រុកព្រៃនប់	0	0	0			0	1	2	1	0	0	0	1	2	1	
		ស្រុកស្ទឹងហាវ	1	1	0			0	0	0	0	0	0	0	1	1	0	
		ស្រុកកំពង់សីលា	0	0	0			0	0	1	1	0	0	0	0	1	1	
		សរុប 10	1	1	0	0	0	0	1	3	2	0	0	0	2	4	2	
11	ប៉ៃលិន	ស្រុកសាលាក្រៅ	0	0	0			0	1	1	0	0	0	0	1	1	0	
		សរុប 11	0	0	0	0	0	0	1	1	0	0	0	0	1	1	0	
សរុបរួម			37	37	0	0	1	1	85	92	7	4	9	5	126	139	13	



ឧបសម្ព័ន្ធទី១៣

ស្ថិតិផលិតផល និងការលំអែមធ្យមការផ្គត់ផ្គង់សតិស្តាំ២០០៧ ដល់ ២០១៧

ឆ្នាំ	ផលិតផល							ការលំអែម								
	2015	2016	2017	2015	2016	2017	2015	2016	2017	2015	2016	2017	2015	2016	2017	
2007		32,975														
2008		37,050														
2009		37,380														
2010		42,250														
2011		51,339														
2012		64,525														
2013		85,244														
2014		97,054														
2015		126,861														
2016		145,200														
2017		193,286														
២០១៥	14,002	12,008	10,152	13,496	11,346	14,198	18,378,767	10,972,603	10,972,603	27,094,247	1,362	967	1,908	1,826	1,620	1,807
កម្រិត	8,205	5,919	7,280	8,776	5,854	10,684	10,955,315	5,119,020	5,119,020	21,231,585	1,248	874	1,987	1,807	1,620	1,807
មីន	7,826	6,153	7,349	8,065	8,228	7,798	10,379,648	7,465,015	7,465,015	15,859,723	1,287	907	2,034	2,655	4,276	2,917
មេស	5,917	6,508	8,989	6,536	6,292	9,318	8,664,220	5,818,442	5,818,442	16,657,085	1,326	925	1,788	2,201	2,201	1,539
សរុប	9,043	9,610	23,654	9,920	8,835	12,903	12,794,652	10,108,759	10,108,759	20,979,193	1,290	1,144	1,626	1,539	1,539	1,203
មីន	10,301	11,279	15,447	9,683	10,459	15,427	13,228,955	12,654,739	12,654,739	22,184,624	1,366	1,210	1,438	1,290	1,290	1,290
កម្រិត	9,298	10,650	14,027	8,319	11,007	13,861	10,383,182	13,680,353	13,680,353	20,040,532	1,248	1,243	1,446	1,446	1,446	1,495
សរុប	10,194	11,889	15,391	9,908	11,653	15,163	11,353,523	14,185,473	14,185,473	22,674,039	1,146	1,217	1,495	1,602	1,602	1,602
កម្រិត	10,370	12,827	16,437	10,503	13,049	15,925	12,217,704	15,907,589	15,907,589	25,510,255	1,163	1,219	1,602	1,602	1,602	1,602
មីន	11,346	13,264	18,051	11,293	13,134	15,665	12,540,524	17,179,246	17,179,246	24,037,299	1,110	1,308	1,534	1,534	1,534	1,534
សរុប	14,522	17,016	23,028	14,419	16,492	22,146	15,867,833	24,538,929	24,538,929	32,304,430	1,100	1,488	1,459	1,459	1,459	1,459
កម្រិត	15,837	28,077	33,481	17,130	28,751	35,744	17,236,828	49,534,383	49,534,383	50,821,829	1,006	1,723	1,422	1,422	1,422	1,422
ប្រចាំឆ្នាំ	126,861	145,200	193,286	128,047	145,100	188,832	154,001,151	187,164,551	187,164,551	299,394,841	1,203	1,290	1,586	1,290	1,290	1,586



របាយការណ៍សង្ខេប

ស្ថិតិផ្តល់ការស៊ើបអង្កេតសត្វក្នុងឆ្នាំ ២០០៧ ដល់ ២០១៧

ឆ្នាំ	ផ្តល់ការស៊ើបអង្កេត (លើកកា)			ផ្តល់សេវា (លើកកា)			ផ្តល់សេវា (លើកកា)			ផ្តល់សេវា (លើកកា)			សរុប
	2015	2016	2017	2015	2016	2017	2015	2016	2017	2015	2016	2017	
2007		82,059			30,491			22,852					
2008		107,901			34,313			31,103					
2009		127,723			34,135			31,802					
2010		181,433			38,406			40,258					
2011		213,104			45,163			47,282					
2012		280,355			55,361			72,664					
2013		328,771			78,493			65,753					
2014		357,809			90,545			43,498					
2015	338,034	388,955		111,232			18,245						
2016	338,034	432,735		126,996			4,960						
2017	338,034	436,339		170,230			1,106						
ទំ													
មករា	338,034	388,660	434,761	90,545	111,015	172,585							
កុរុ	338,034	388,660	434,761	90,545	111,015	172,585							
មីនា	338,034	388,660	432,772	90,545	112,779	127,875							
មេសា	338,034	388,660	434,760	90,545	113,243	172,584							
ឧសភា	338,021	388,660	433,827	103,607	112,523	172,683							
មិថុនា	357,762	389,014	431,160	109,314	114,381	161,875							
កក្កដា	357,808	402,310	431,951	109,314	123,271	163,130							
សីហា	358,136	402,140	431,195	109,314	123,101	163,130							
កញ្ញា	357,826	402,140	432,096	109,314	123,101	163,130							
តុលា	357,627	402,140	431,378	108,961	123,101	163,595							
វិច្ឆិកា	357,191	432,735	439,797	108,812	126,996	170,337							
ធ្នូ	388,955	432,735	436,339	111,232	126,996	170,230							
សរុបសង្ខេប	388,955	432,735	436,339	111,232	126,996	170,230	18,245	4,960	1,106				



ឧបសម្ព័ន្ធទី១៥

ចំណូលថវិកា ឆ្នាំ២០១៧

ឯកតាគិត: រៀល

ល.រ	រាយមូលចំណូល	គ្រោង ឆ្នាំ ២០១៧	ទឹកប្រាក់ បានបង់ ឆ្នាំ២០១៧	ភាគរយ	ផ្សេងៗ
	1	2	3	4=3/2*100	
	សរុបរួម	1,403,000,000	1,466,042,010	104.49	
	អនុគណនី (72005) ការជួលដីទំនេរ				
	ថ្លៃឈ្នួលដីសម្បទាន ចម្ការកៅស៊ូទាំង ៧	1,214,000,000	1,252,093,417	103.14	
១	ចម្ការកៅស៊ូជុប	352,900,000	348,460,863		
២	ចម្ការកៅស៊ូមេមត់	184,700,000	182,738,033		
៣	ចម្ការកៅស៊ូក្រែក	177,600,000	177,569,010		
៤	ចម្ការកៅស៊ូស្នូល ២០១៦		109,688,267		ប្រាក់ឈ្នួល និងប្រាក់ពិន័យ២០១៦
-	ចម្ការកៅស៊ូស្នូល ២០១៧	97,900,000	-		មិនទាន់បានបង់ប្រាក់
៥	ចម្ការកៅស៊ូចម្ការអណ្តូង	140,900,000	167,443,504		ប្រាក់ពិន័យ 24.149.903,95រៀល
៦	ចម្ការកៅស៊ូពាមជាំង	112,000,000	118,565,495		ប្រាក់ពិន័យ 6.846.567រៀល
៧	ចម្ការកៅស៊ូបឹងកេត	148,000,000	147,628,246		
	អនុគណនី (73031) ការជួលសហគ្រាស សាធារណៈ នៅភ្នាក់កណ្តាល	95,300,000	96,912,934	101.69	
១	ចម្ការកៅស៊ូឡាបានសៀក	95,300,000	96,912,934		
	អនុគណនី (73034) ការជួលអចលនវត្ថុ (អសម្បទាន)	93,700,000	117,035,658	124.90	
			23,408,970		ប្រាក់ឈ្នួល ត្រីមាសទី៤ (២០១៦)
			23,180,940		
១	ក្រុមហ៊ុននីហរណ៍ អាហរណ៍កៅស៊ូ	93,700,000	23,655,556		
			23,424,036		
			23,366,156		



បញ្ជាក់: +ក្នុងនោះមានប្រាក់ឈ្នួល និងប្រាក់ពិន័យឆ្នាំ២០១៦៖

- ប្រាក់ឈ្នួលចម្ការកៅស៊ូស្នូល ចំនួន97.400.045,25រៀល
- ប្រាក់ឈ្នួលក្រុមហ៊ុននីហរណ៍ អាហរណ៍កៅស៊ូបង់ត្រីមាសទី៤ ចំនួន23.408.970រៀល
- ប្រាក់ពិន័យថ្លៃឈ្នួលចម្ការកៅស៊ូស្នូល ចំនួន12.288.221,33រៀល
- ប្រាក់ពិន័យថ្លៃឈ្នួលចម្ការកៅស៊ូចម្ការអណ្តូង ចំនួន24.149.903,95រៀល



បទបញ្ជា

បទបញ្ជា៖ លទ្ធផលការងារឆ្នាំ២០១៧ និងទិសដៅការងារឆ្នាំ២០១៨ របស់អគ្គនាយកដ្ឋានកៅស៊ូ

លទ្ធផលការងារឆ្នាំ២០១៧និងទិសដៅការងារឆ្នាំ២០១៨ របស់អគ្គនាយកដ្ឋានកៅស៊ូ

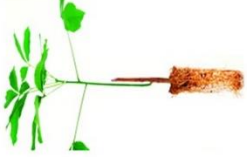

លោក អូន សុផាណ្ណ
រាជធានីភ្នំពេញ, ថ្ងៃទី២៧-២៨ ខែកុម្ភៈ ឆ្នាំ២០១៨

មាតិកា

១
សេចក្តីផ្តើម

២
លទ្ធផល

៣
បញ្ហាប្រឈម

៤
ទិសដៅ



១. សេចក្តីផ្តើម



បេនាសម្ព័ន្ធ

អគ្គនាយកដ្ឋានកៅស៊ូ

- នាយកដ្ឋាននេសាទ និងវិនិយោគ
- នាយកដ្ឋានអភិវឌ្ឍន៍កៅស៊ូ
- នាយកដ្ឋានផលិតផលកៅស៊ូ និងស្រូវ

នាយកដ្ឋានកែច្នៃផលិតផលកៅស៊ូ

- នាយកដ្ឋានទឹកស្អាត និងសុខាភិបាល
- នាយកដ្ឋានសេវាប្រឹក្សានិងបណ្តុះបណ្តាល
- និទ្ទាស្ថានស្រាវជ្រាវកៅស៊ូកម្ពុជា





១. សេចក្តីផ្តើម

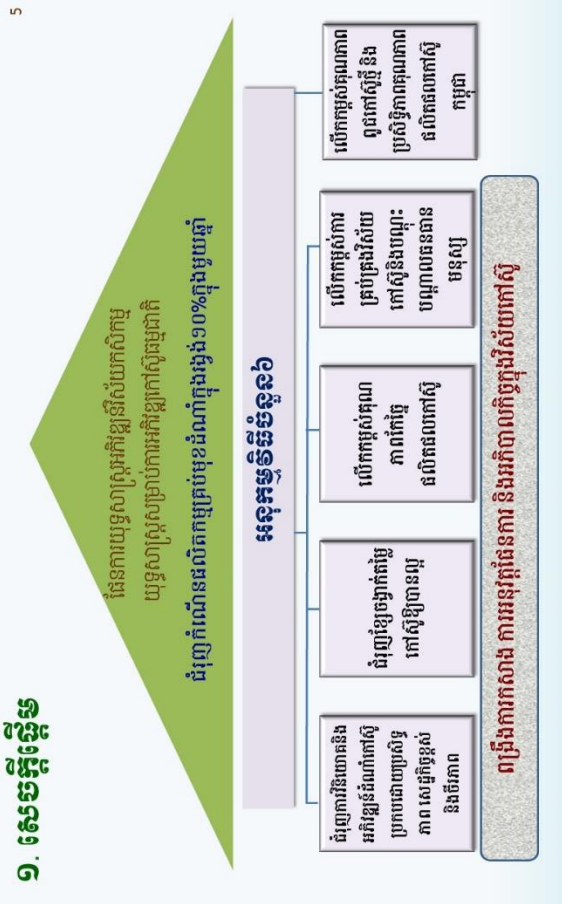

២. លទ្ធផល

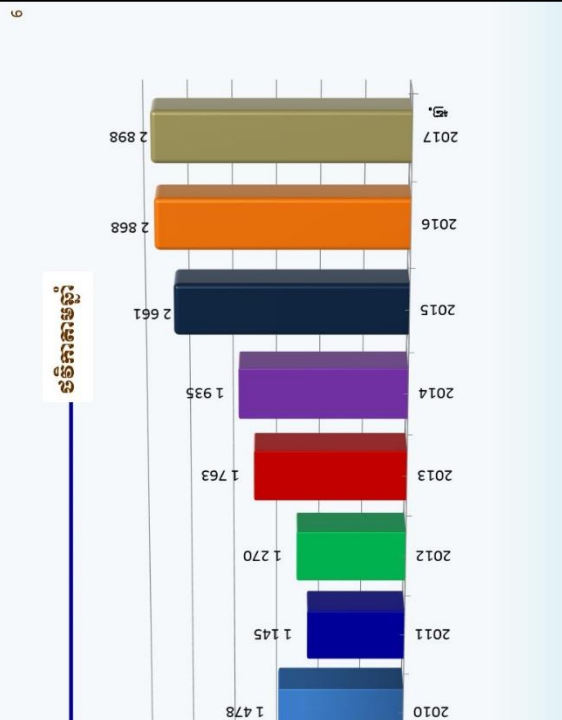

២. លទ្ធផល

ការអនុវត្តអនុកម្មវិធី១.១១៖ ដំបូលការវិនិយោគនិងអភិវឌ្ឍន៍ដំណាំកៅស៊ូ

សូចនាករ លទ្ធផល	2016		2017		
	សម្រេចបាន	ចំណុចដៅ	សម្រេច	%	
ផ្ទៃដីកៅស៊ូសរុប (ពាន់ហិ.ត.)	432,73	401,00	436,34	108,20	
ផលិតផលកៅស៊ូ (ពាន់តោន)	145,20	196,40	193,29	98,41	
			495,9	471,3	95,05

២. លទ្ធផល

ការអនុវត្តអនុកម្មវិធី១.១១៖ ដំបូលការវិនិយោគនិងអភិវឌ្ឍន៍ដំណាំកៅស៊ូ

ចង្កោមសកម្មភាព១.១១.១, ១.១១.២, ១.១១.៣, ១.១១.៤

ចង្កោមសកម្មភាព	ចំណាយ (លានរៀល)		សូចនាករលទ្ធផល	
	ចំណាយ	%	សូចនាករ	ចំណុចដៅ សម្រេចបាន %
១. ធ្វើបច្ចុកវិទ្យាដំណាំកៅស៊ូ	309,0	302,44	97,88	ចំនួនសិក្ខាកាម 705 749 106,24
២. ពង្រឹងនិងចងក្រងសហគមន៍	116,6	110,6	94,89	ចំនួនសហគមន៍ 19 100,0
៣. សិក្សាលទ្ធភាពសម្បត្តិធម្មជាតិកៅស៊ូគ្រួសារ	32,9	32,88	99,94	ចំនួនសំណាក 180 180 100
៤. ចុះពិនិត្យនិងវាយតម្លៃ ប័ណ្ណដំណាំកៅស៊ូ ELC	37,4	25,37	67,85	ចំនួនខេត្ត 7 7 100



២. លទ្ធផល

ខ. វិធានការនិងសហគ្រាសមត្តិការអន្តរជាតិ

ការអនុវត្តអនុកម្មវិធី១.១២៖ ជំរុញខ្សែចង្វាក់តម្លៃកៅស៊ូឲ្យបានល្អ

សូចនាករ លទ្ធផល	2016 សរុប		2017 សរុប		ប្រែប្រួល (%)	
	ចំនួន	សរុប	ចំនួន	សរុប	ចំនួន	សរុប
អត្រានៃផ្លែកៅស៊ូនៅចន្តរា កៅស៊ូគ្រួសារ(%)	76	69	68	96,55	89,47	
ចំនួនកសិករកៅស៊ូគ្រួសារ ត្រូវបានបណ្តុះបណ្តាលពី ទីផ្សារ	250	300	300	100	120,00	

២. លទ្ធផល

ខ. វិធានការនិងសហគ្រាសមត្តិការអន្តរជាតិ

ការអនុវត្តអនុកម្មវិធី១.១២៖ ជំរុញខ្សែចង្វាក់តម្លៃកៅស៊ូឲ្យបានល្អ

ចង្កោមសកម្មភាព	បរិកា (លានរៀល)		សូចនាករលទ្ធផល	
	គ្រោង	ចំណាយ	គ្រោង	ចំណាយ
១. បណ្តុះបណ្តាលនិង ផ្សព្វផ្សាយពីទីផ្សារកៅស៊ូ	60,8	53,83	88,53	300
២. ផ្តល់ព័ត៌មានពីការផ្គត់ផ្គង់ និងតម្លៃកៅស៊ូដល់ ប្រតិបត្តិករកៅស៊ូ	67,1	67,06	99,94	2160

២. លទ្ធផល

នាយកដ្ឋានវិនិយោគនិងសេវា

ការអនុវត្តអនុកម្មវិធី១.១៣៖ លើកកម្ពស់គុណភាពផលិតផលកៅស៊ូ

សូចនាករ លទ្ធផល	2016 សរុប		2017 សរុប		ប្រែប្រួល (%)	
	ចំនួន	សរុប	ចំនួន	សរុប	ចំនួន	សរុប
ចំនួនប្រតិបត្តិករកៅស៊ូ ទទួលបានចំណេះដឹង	370	420	420	100	113,51	
អត្រាគុណភាព កៅស៊ូ(%)	73,30	77	77	100	105,04	

២. លទ្ធផល

នាយកដ្ឋានវិនិយោគនិងសេវា

ការអនុវត្តអនុកម្មវិធី១.១៣៖ លើកកម្ពស់គុណភាពផលិតផលកៅស៊ូ

ចង្កោមសកម្មភាព	បរិកា (លានរៀល)		សូចនាករលទ្ធផល	
	គ្រោង	ចំណាយ	គ្រោង	ចំណាយ
១. ផ្សព្វផ្សាយបច្ចេកទេសកែច្នៃ	29,20	29,08	99,58	120
២. ផ្សព្វផ្សាយបច្ចេកទេសកែច្នៃ ជ័រកៅស៊ូសន្លឹក (USS) ដល់ សហគមន៍កៅស៊ូគ្រួសារ	57,30	53,76	93,82	301



២. លទ្ធផល

ការអនុវត្តអនុកម្មវិធី១.១៤៖ លើកកម្ពស់ការគ្រប់គ្រងនិងបណ្តុះបណ្តាលធនធានមនុស្សផ្នែកកៅស៊ូ

សូចនាករ លទ្ធផល	2016		2017		ចំណុចដៅ		ចំណាយ	
	សម្រេចបាន	2016/2016 (%)	សម្រេច	2017/2016 (%)	ចំណុចដៅ	ចំណាយ	ចំណាយ	%
ចំនួនប្រតិបត្តិករកៅស៊ូ ទទួលបានយល់ដឹង	400	113,51	400	100	400	97,28	99,88	
ចំនួនសិក្ខាកាម	35	105,04	35	100	35			

២. លទ្ធផល

ការអនុវត្តអនុកម្មវិធី១.១៤៖ លើកកម្ពស់ការគ្រប់គ្រងនិងបណ្តុះបណ្តាលធនធានមនុស្សផ្នែកកៅស៊ូ
ចង្កោមសកម្មភាព១.១៤.១, ១.១៤.២, ១.១៤.៣

ចង្កោមសកម្មភាព	ចំណាយ		ចំណុចដៅ		សម្រេចបាន	
	ចំណាយ	%	ចំណុចដៅ	សម្រេចបាន	ចំណុចដៅ	%
១. ប្រជុំរៀបចំលិខិតគតិយុត្តិ	14,90	99,87	28	28	28	100
២. ផ្សព្វផ្សាយលិខិតគតិយុត្តិ	73,90	99,87	400	400	400	100
៣. បណ្តុះបណ្តាលសមត្ថភាព ជំនាញ	8,60	100	35	35	35	100

២. លទ្ធផល

ការអនុវត្តអនុកម្មវិធី១.១៤៖ ពង្រឹងការកសាង ការអនុវត្តផែនការ និងអភិបាលកិច្ចក្នុងវិស័យកៅស៊ូ

សូចនាករ លទ្ធផល	2016		2017		ចំណុចដៅ		ចំណាយ	
	សម្រេចបាន	2016/2016 (%)	សម្រេច	2017/2016 (%)	ចំណុចដៅ	ចំណាយ	ចំណាយ	%
ប្រសិទ្ធភាពនៃការអនុវត្ត ចំណុចដៅ	94	101,91	94	101,91	2090,00	2848,29	136,28	
ចំនួនវគ្គបណ្តុះបណ្តាល	2	100,00	2	100,00				

២. លទ្ធផល

ការអនុវត្តអនុកម្មវិធី១.១៤៖ ពង្រឹងការកសាង ការអនុវត្តផែនការ និងអភិបាលកិច្ចក្នុងវិស័យកៅស៊ូ
ចង្កោមសកម្មភាព១.១៤.១, ១.១៤.២, ១.១៤.៣

ចង្កោមសកម្មភាព	ចំណាយ		ចំណុចដៅ		សម្រេចបាន	
	ចំណាយ	%	ចំណុចដៅ	សម្រេចបាន	ចំណុចដៅ	%
១. ពង្រឹងប្រសិទ្ធភាពនៃការរៀបចំនិង ការអនុវត្តផែនការចំណុចដៅ	39,80	92,50	1	1	1	100
២. ចុះត្រួតពិនិត្យនិងវាយតម្លៃការអនុវត្ត ELCដំណាក់កៅស៊ូ	129,80	95,64	11	11	11	100
៣. គាំទ្រការសម្របសម្រួលការងារ កិច្ចការរដ្ឋបាល	1920,40	139,94	1	1	1	100



17

២. លទ្ធផល

វិទ្យាស្ថានស្រាវជ្រាវស្រាវជ្រាវស្រាវជ្រាវ

ការអនុវត្តអនុកម្មវិធី១.១៦៖លើកកម្ពស់គុណភាពពូជកៅស៊ូថ្មី និងប្រសិទ្ធភាពគុណភាពផលិតផលកៅស៊ូកម្ពុជា ចម្រុះសកម្មភាព១.១៦.១.១៦.២, ១.១៦.៣, ១.១៦.៤, ១.១៦.៥

ស្ថានភាព លទ្ធផល	2016 សម្រេចបាន		2017		ចំណាយ	
	ចំណុចដៅ	សរុប	ចំណុចដៅ	សរុប	ចំណាយ	%
អត្រា (%) នៃការត្រួតពិនិត្យនិងវាយតម្លៃពូជ	na	20	20	100,00	na	95,92
អត្រា (%) នៃការចុះត្រួតពិនិត្យនិងវាយតម្លៃពូជ	na	2	2	100,00	1545,00	1482,00

18

២. លទ្ធផល

វិទ្យាស្ថានស្រាវជ្រាវស្រាវជ្រាវស្រាវជ្រាវ

ការអនុវត្តអនុកម្មវិធី១.១៦៖លើកកម្ពស់គុណភាពពូជកៅស៊ូថ្មី និងប្រសិទ្ធភាពគុណភាពផលិតផលកៅស៊ូកម្ពុជា ចម្រុះសកម្មភាព១.១៦.១.១៦.២, ១.១៦.៣, ១.១៦.៤, ១.១៦.៥

ចង្កោមសកម្មភាព	ចំណាយ		សរុបបាន	
	ចំណាយ	%	ចំណុចដៅ	%
១. សិក្សាស្រាវជ្រាវក្នុងការបង្កើន និងជម្រុះពូជ គ្រប់គ្រងពូជ និងអភិវឌ្ឍន៍កៅស៊ូ	129,00	100,00	19	19
២. សិក្សាស្រាវជ្រាវ និងអភិវឌ្ឍបច្ចេកទេសកសិកម្ម	554,70	100,00	140	12
សរុប			220,4	100

19

២. លទ្ធផល

វិទ្យាស្ថានស្រាវជ្រាវស្រាវជ្រាវស្រាវជ្រាវ

ការអនុវត្តអនុកម្មវិធី១.១៦៖លើកកម្ពស់គុណភាពពូជកៅស៊ូថ្មី និងប្រសិទ្ធភាពគុណភាពផលិតផលកៅស៊ូកម្ពុជា ចម្រុះសកម្មភាព១.១៦.១.១៦.២, ១.១៦.៣, ១.១៦.៤, ១.១៦.៥

ចង្កោមសកម្មភាព	ចំណាយ		សរុបបាន	
	ចំណាយ	%	ចំណុចដៅ	%
៣. សិក្សាស្រាវជ្រាវ និងអភិវឌ្ឍបច្ចេកទេសប្រមូលផលកៅស៊ូ	192,00	100,00	2	2
៤. ធ្វើតេស្តបញ្ជាក់គុណភាពកៅស៊ូមន្ទីរពិសោធន៍ជាមួយ IFA	63,00	100,00	4	4
ចុះត្រួតពិនិត្យពេញលេញ Lab CSR			2	2

20

២. លទ្ធផល

វិទ្យាស្ថានស្រាវជ្រាវស្រាវជ្រាវស្រាវជ្រាវ

ការអនុវត្តអនុកម្មវិធី១.១៦៖លើកកម្ពស់គុណភាពពូជកៅស៊ូថ្មី និងប្រសិទ្ធភាពគុណភាពផលិតផលកៅស៊ូកម្ពុជា ចម្រុះសកម្មភាព១.១៦.១.១៦.២, ១.១៦.៣, ១.១៦.៤, ១.១៦.៥

ចង្កោមសកម្មភាព	ចំណាយ		សរុបបាន	
	ចំណាយ	%	ចំណុចដៅ	%
៥. ទទួលបានផលិតផលកៅស៊ូកម្ពុជា និងកៅស៊ូកម្ពុជា កៅស៊ូកម្ពុជា និងកៅស៊ូកម្ពុជា កៅស៊ូកម្ពុជា និងកៅស៊ូកម្ពុជា	606,30	89,61		

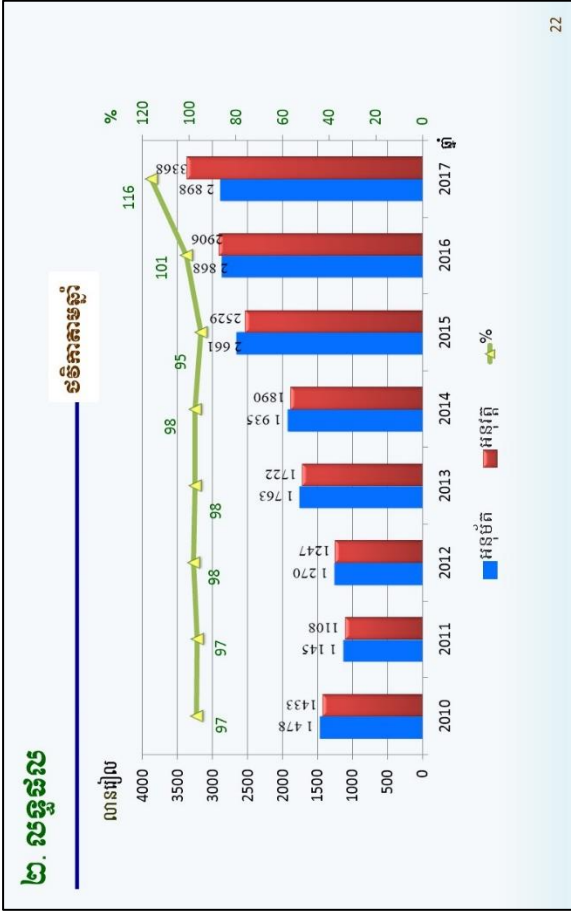

២. លទ្ធផល

ចំណូល (លានរៀល)

ប្រភេទចំណូល	គ្រោង	សម្រេច	%
ចំណូលរបស់អង្គការកសិកម្ម រុក្ខាប្រមាញ់ និងនេសាទ	1403,00	1466,04	104,49
ការជួលដី (មានដី)	1214,00	1252,09	103,14
១- បង់ថ្លៃល្អិតល្អន់ដីកសិកម្ម	148,00	147,63	99,75
២- បង់ថ្លៃល្អិតល្អន់ដីកសិកម្មអន្តរាគមន៍	140,90	167,44	118,84
៣- បង់ថ្លៃល្អិតល្អន់ដីកសិកម្មសេដ្ឋកិច្ច	184,70	182,74	98,94
៤- បង់ថ្លៃល្អិតល្អន់ដីកសិកម្មប្រកប	352,90	348,46	98,74
៥- បង់ថ្លៃល្អិតល្អន់ដីកសិកម្មស្នូល*	97,90	109,69	112,04
៦- បង់ថ្លៃល្អិតល្អន់ដីកសិកម្មសាមគ្គី	112,00	118,56	105,86
៧- បង់ថ្លៃល្អិតល្អន់ដីកសិកម្មស្រែកសាមគ្គី	177,60	177,57	99,98
ការជួលសេវាគ្រួសារសាមគ្គី (ប្រាក់កម្រៃសេវាសាមគ្គី)	95,30	96,91	101,69
ការជួលសេវាសាមគ្គីសេវាសាមគ្គី (ប្រាក់កម្រៃសេវាសាមគ្គី)	93,70	117,04	124,9

* ល្អិតល្អន់ដីកសិកម្មស្នូល

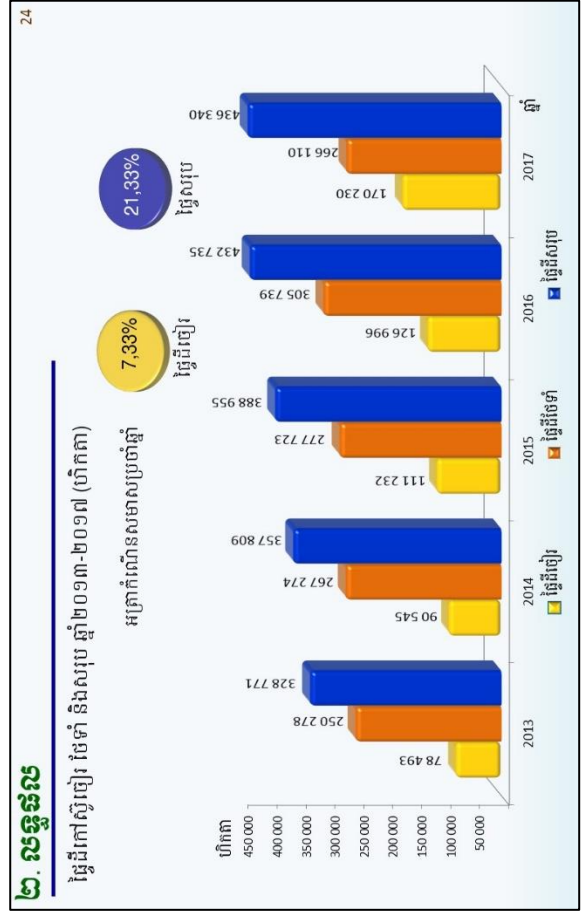

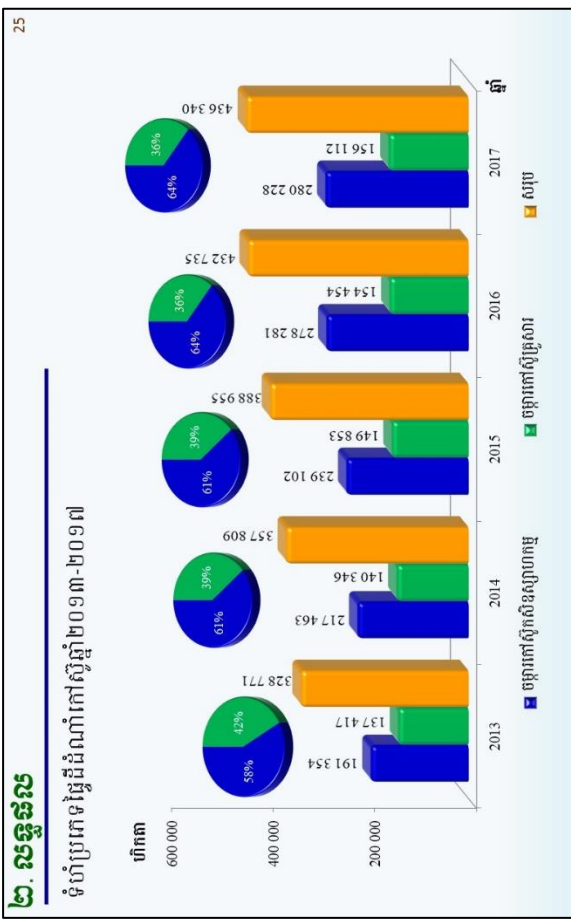

៣. បញ្ហាប្រឈម

២៨

តារាងសង្រ្គោះ

បញ្ហាប្រឈមសំខាន់	ដំណោះស្រាយ
ធនធានមនុស្សនិងបរិក្ខារនៅមានកម្រិត	សំណូមពរបន្ថែម MCS
តម្លៃកៅស៊ូទាប	- កាត់បន្ថយថ្លៃដើម បង្កើនទិន្នផលនិងតម្លៃបន្ថែម អ.ក. និងម្ចាស់ចម្ការ
ការនាំចេញកៅស៊ូនិងឈើកៅស៊ូមិនទាន់កែច្នៃទៅបរទេស	- ជំរុញកិច្ចសហការទប់ស្កាត់ - ជំរុញការបង្កើតច្បាប់ស្តីពីកៅស៊ូនិងឈើខិតសម្លាស់ គតិយុត្តពាក់ព័ន្ធ
ភាពយឺតយ៉ាវនៃការផ្តល់របាយការណ៍កៅស៊ូ	- ជំរុញការលើកតាមប្រព័ន្ធអេឡិចត្រូនិកនិងលិខិតផ្លូវការ អ.ក., សមាគម, សហគមន៍ ក្រុមហ៊ុន អាងចក្រ សិប្បកម្មកែច្នៃកៅស៊ូ និង

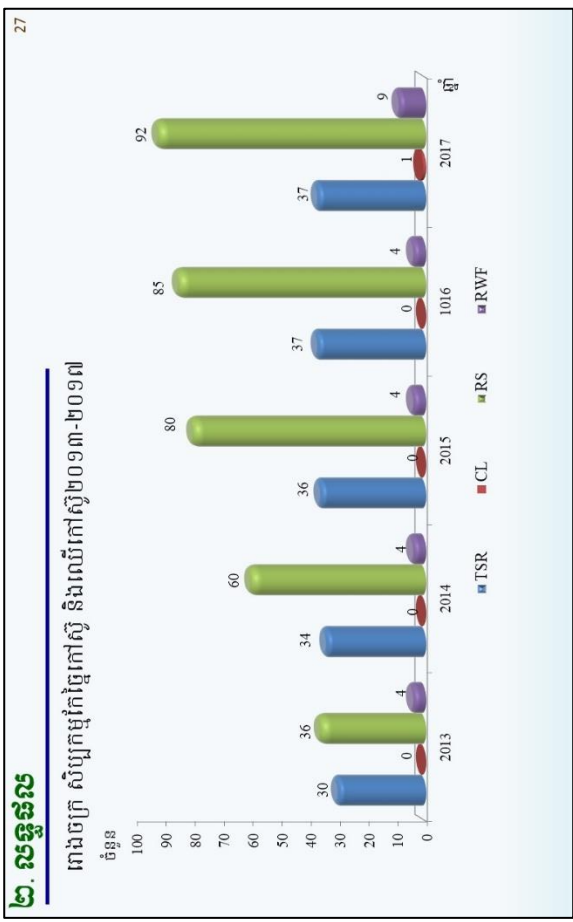



៤. ទិសដៅឆ្នាំ២០១៨

- ជំរុញការរៀបចំសេចក្តីព្រាងច្បាប់ស្តីពីកៅស៊ូ
- ធ្វើបច្ចុប្បន្នភាពផែនការយុទ្ធសាស្ត្រអភិវឌ្ឍវិស័យកៅស៊ូកម្ពុជា២០១៦-២០២៥
- ជំរុញអនុវត្តចង្កោមសកម្មភាពចំណុចផ្គត់ផ្គង់ឆ្នាំ២០១៨
- បន្តសកម្មភាពពង្រឹងសមត្ថភាពមន្ត្រីក្នុងការរៀបចំនិងអនុវត្តវិកាកម្មវិធី
- រៀបចំគម្រោងចំណុចផ្គត់ផ្គង់ឆ្នាំ២០១៩
- អនុវត្តការកិច្ចបន្តនិងការកិច្ចផ្សេងៗដែលថ្នាក់ដឹកនាំប្រគល់ឱ្យ។

29

30

អនុកម្មវិធី

អនុកម្មវិធី	ឯកតា: លានរៀល	
	2017	2018/2017 (%)
សរុប	2897,7	153,1
បន្តកម្មវិធី	1064,5	218,0
ក្រៅបន្តកម្មវិធី	1833,2	115,4
៥. ជំរុញការអភិវឌ្ឍកៅស៊ូធម្មជាតិ	710,3	97,6
៦. ពង្រឹងការរៀបចំ ការអនុវត្តផែនការ និងអភិបាលកិច្ចវិស័យកៅស៊ូ	1122,9	126,7

៤. ទិសដៅឆ្នាំ២០១៨

ជំរុញការអភិវឌ្ឍកៅស៊ូធម្មជាតិ
គោលបំណង: បង្កើនផលិតភាពកៅស៊ូធម្មជាតិ ដើម្បីចូលរួមចំណែកកាត់បន្ថយភាពក្រីក្រ

ចំណុចផ្គត់ផ្គង់	សរុប	
	2017	2018
ចំណុចផ្គត់ផ្គង់	15	78
ផលិតផលកៅស៊ូកើនឡើង (%)	693,5	
អត្រាគុណភាពកៅស៊ូល្អ (%)		

31

៤. ទិសដៅឆ្នាំ២០១៨

ជំរុញការអភិវឌ្ឍកៅស៊ូធម្មជាតិ
គោលបំណង: បង្កើនផលិតភាពកៅស៊ូធម្មជាតិ ដើម្បីចូលរួមចំណែកកាត់បន្ថយភាពក្រីក្រ

ចំណុចផ្គត់ផ្គង់	ចំណុចផ្គត់ផ្គង់	
	2017	2018
ចំណុចផ្គត់ផ្គង់	19	18
ចំណុចផ្គត់ផ្គង់	705	749
ចំណុចផ្គត់ផ្គង់	86,5	420
ចំណុចផ្គត់ផ្គង់	127,9	300
ចំណុចផ្គត់ផ្គង់	112,3	300
ចំណុចផ្គត់ផ្គង់	350	

32



៤. ទិសដៅឆ្នាំ២០១៨ អនុកម្មវិធីទី៦

ពង្រឹងការរៀបចំ ការអនុវត្តផែនការ និងអភិបាលកិច្ចវិស័យកៅស៊ូ គោលបំណង៖ បង្កើនប្រសិទ្ធភាពនៃការរៀបចំ ការអនុវត្តផែនការវិវត្ត និងការគ្រប់គ្រង វិស័យកៅស៊ូ

ចង្កោមសកម្មភាព	ចំណាយ (លាន)		សូចនាករ ក្នុងឆ្នាំ	២០១៧		២០១៨	
	២០១៧	២០១៨		ចំណាយ	សម្រេចបាន	ចំណាយ	សម្រេចបាន
៦.១ តាមដានវឌ្ឍនភាពនៃការអនុវត្ត ចង្កោមសកម្មភាព	39.8	90.9	ចំនួនប្រជុំ	01	01	01	01
៦.២ តាមដាននិងវាយតម្លៃការអនុវត្ត កម្មវិធីនិយោគសម្រាប់ប្រទេស កម្ពុជា និងស្រុកក្រុង វិស័យកៅស៊ូ	129.8	195.1	ចំនួនលើក	11	11	11	11
៦.៣ ពង្រឹងការគាំទ្រនិងសម្រប សម្រួលការងារអង្គការ	.4	1024.0	ចំនួនប្រជុំ	01	01	01	01
៦.៤ ប្រជុំរៀបចំនិងផ្សព្វផ្សាយលើទិស ប្រទេសនិងតម្លៃប្រតិបត្តិ វិស័យកៅស៊ូ	88.8	102.8	ចំនួន ប្រតិបត្តិការ	400	400	450	450
៦.៥ បណ្តុះបណ្តាលសមត្ថភាព ជំនាញដល់ប្រតិបត្តិករកៅស៊ូ	8.6	9.9	ចំនួនសិក្សា កាម	35	35	40	40

៤. ទិសដៅឆ្នាំ២០១៨ អនុកម្មវិធីទី៦

ពង្រឹងការរៀបចំ ការអនុវត្តផែនការ និងអភិបាលកិច្ចវិស័យកៅស៊ូ គោលបំណង៖ បង្កើនប្រសិទ្ធភាពនៃការរៀបចំ ការអនុវត្តផែនការវិវត្ត និងការគ្រប់គ្រង វិស័យកៅស៊ូ

ចំណាយ (លានរៀល)	លទ្ធផលក្នុងឆ្នាំ	ចំណុចដៅ
1422.7	សូចនាករ	
	ប្រសិទ្ធភាពនៃការអនុវត្តចំណាយ (%)	94
	ចំនួនប្រតិបត្តិការទទួលបាន ការផ្សព្វផ្សាយលើទិសវិស័យកៅស៊ូ	450

៤. ទិសដៅឆ្នាំ២០១៨ អនុកម្មវិធីទី៧

ការអនុវត្តអនុកម្មវិធី១.៧៖ លើកកម្ពស់គុណភាពពូជកៅស៊ូ និងប្រសិទ្ធភាពគុណភាពផលិតផលកៅស៊ូកម្ពុជា ចង្កោមសកម្មភាព១.៧.១, ១.៧.២, ១.៧.៣, ១.៧.៤, ១.៧.៥, ១.៧.៦

ចង្កោមសកម្មភាព	ចំណាយ (លានរៀល)		សូចនាករ	២០១៧		២០១៨	
	២០១៧	២០១៨		ចំណាយ	សម្រេចបាន	ចំណាយ	សម្រេចបាន
១. សិក្សាស្រាវជ្រាវក្នុងការបង្កើន និង ជម្រុញផលិតផលកៅស៊ូ និង អភិវឌ្ឍន៍កៅស៊ូ	129,00	n/a	ពូជស្រូវ ពិសោធន៍ផ្សេងៗ (កូន) តាមដានចំណាយ ពិសោធន៍ (តំបន់)	19	19	53	53
២. សិក្សាស្រាវជ្រាវ និងអភិវឌ្ឍន៍បច្ចេកទេស កសិកម្ម	554,70	n/a	អនុសាសន៍ប្រើប្រាស់ ដី(ហេត.) ប្រព័ន្ធស្រោចស្រព (ហេត.) តាមដានចំណាយ ពិសោធន៍(ហេត.)	140	140	12	12
				220,4	220,4	220,4	220,4

៤. ទិសដៅឆ្នាំ២០១៨ អនុកម្មវិធីទី៧

ការអនុវត្តអនុកម្មវិធី១.៧៖ លើកកម្ពស់គុណភាពពូជកៅស៊ូ និងប្រសិទ្ធភាពគុណភាពផលិតផលកៅស៊ូកម្ពុជា

ចំណាយ (លានរៀល)	លទ្ធផលក្នុងឆ្នាំ	ចំណុចដៅ
n/a	សូចនាករ	
	អត្រា (%) នៃការត្រួតពិនិត្យនិងវាយតម្លៃពូជ	20
	អត្រា (%) នៃការចេះត្រួតពិនិត្យនិងវាយតម្លៃផលិតផល	2



37

៤. ទិសដៅឆ្នាំ២០១៨

អនុកម្មវិធីស្តីពី

ការអនុវត្តអនុកម្មវិធី១,៧៖លើកម្ពស់គុណភាពផលិតផលកៅស៊ូកម្ពុជា ចង្កោមសកម្មភាព១.៧.១, ១.៧.២, ១.៧.៣, ១.៧.៤, ១.៧.៥

ចង្កោមសកម្មភាព	ចំណាយ (លានរៀល)		សូចនាករ	ចំណុចដៅ	
	2017	2018		2017	2018
៣. សិក្សាស្រាវជ្រាវ និងអភិវឌ្ឍន៍បច្ចេកទេស យកផលជំរក់ស៊ូ	192.00	n/a	ប្រព័ន្ធខ្លះចៀរ (ចំការ) វិភាគសរីរៈទឹកដី (ដង)	2	2
៤. ធ្វើសេចក្តីបញ្ជាក់គុណភាពកៅស៊ូអន្តរជាតិ ពិសោធន៍ជាមួយ IRA	63.00	n/a	ជាមួយ IRA (ដង) ក្នុងប្រទេស (ដង)	2	2
បណ្តាមន្ទីរពិសោធន៍ក្នុងស្រុក និងចុះ ត្រួតពិនិត្យរោងចក្រ CSR និង Lab CSR			ត្រួតពិនិត្យរោងចក្រ (ដង)	4	4
				2	2

38

៤. ទិសដៅឆ្នាំ២០១៨

អនុកម្មវិធីស្តីពី

ការអនុវត្តអនុកម្មវិធី១,៧៖លើកម្ពស់គុណភាពផលិតផលកៅស៊ូកម្ពុជា ចង្កោមសកម្មភាព១.៧.១, ១.៧.២, ១.៧.៣, ១.៧.៤, ១.៧.៥

ចង្កោមសកម្មភាព	ចំណាយ (លានរៀល)		សូចនាករ	ចំណុចដៅ	
	2017	2018		2017	2018
៥. ទទួលបានសេវាបច្ចេកទេស និងប្រឹក្សា ការិយាល័យទទួលស្គាល់ជាផ្លូវការអន្តរជាតិ វិភាគទាន IRROB និងចំណាយ ទូទៅលើដំណើរការពិសោធន៍ ស្រាវជ្រាវ	606.30	n/a			





រូបថត



រូបថតស្តីពីសកម្មភាពថ្នាក់ដឹកនាំអគ្គនាយកដ្ឋានកៅស៊ូ





រូបថតស្តីពីសកម្មភាពថ្នាក់ដឹកនាំអគ្គនាយកដ្ឋានកៅស៊ូ (ត)





រូបថតស្តីពីសកម្មភាពនាយកដ្ឋានរដ្ឋបាល និងនីតិកម្ម





រូបថតស្តីពីសកម្មភាពនាយកដ្ឋានអភិវឌ្ឍន៍កៅស៊ូ





រូបថតស្តីពីសកម្មភាពនាយកដ្ឋានផែនការ ហិរញ្ញវត្ថុ និងស្ថិតិ





រូបថតស្តីពីសកម្មភាពនាយកដ្ឋានកៅស៊ូកែច្នៃផលិតផលកៅស៊ូ





រូបថតស្តីពីសកម្មភាពនាយកដ្ឋានទឹកដី និងសហប្រតិបត្តិការអន្តរជាតិ





រូបថតស្តីពីសកម្មភាពវិទ្យាស្ថានស្រាវជ្រាវកៅស៊ូកម្ពុជា





រូបថតស្តីពីសកម្មភាពវិទ្យាស្ថានស្រាវជ្រាវកៅស៊ូកម្ពុជា(ត)





ឯកសារយោង

- www.rubbernews.com
- www.thainr scenario 2017
- www.rubberstudy.com
- [www.thainr scenario 2018.](http://www.thainr scenario 2018)

កៅស៊ូធម្មជាតិ គឺជាអ្នកផលិតភាពបៃតង

Natural rubber is a green produce

កៅស៊ូធម្មជាតិ គឺជាមិត្តជិតស្និទ្ធជាមួយបរិស្ថាន

Natural rubber is environmental friendly

កៅស៊ូធម្មជាតិ គឺជាផ្នែកមួយចាំបាច់នៃជីវិតប្រចាំថ្ងៃរបស់យើង

Natural rubber is an indispensable part of our daily life

កៅស៊ូធម្មជាតិ ជួយទ្រទ្រង់ជីវភាពរស់នៅរបស់អ្នកផលិតនិងអ្នកប្រើប្រាស់

Natural rubber sustains livelihood of both producers and consumers